



ΕΛΛΗΝΙΚΗ ΔΗΜΟΚΡΑΤΙΑ
ΔΗΜΟΣ ΜΑΝΔΡΑΣ-ΕΙΔΥΛΛΙΑΣ
Δ/ΝΣΗ ΤΕΧΝΙΚΩΝ ΕΡΓΩΝ
ΠΟΛΕΟΔΟΜΙΑΣ ΠΕΡΙΒΑΛΛΟΝΤΟΣ
ΚΑΙ ΚΑΘΑΡΙΟΤΗΤΑΣ

| | |
|-----------------|---|
| ΕΡΓΟ: | «ΑΓΡΟΤΙΚΗ ΟΔΟΠΟΪΑ ΔΗΜΟΥ ΜΑΝΔΡΑΣ – ΕΙΔΥΛΛΙΑΣ» |
| Κ.Α. : | 64.7323.0001 |
| Αρ. Μελέτης: | Δ7/2024 |
| Προϋπολογισμός: | 1.436.660,00€ (συμπεριλαμβανομένου ΦΠΑ 24%) |
| Χρηματοδότηση: | Πρόγραμμα «ΑΝΤΩΝΗΣ ΤΡΙΤΣΗΣ» |
| Ημερομηνία: | Ιανουάριος 2024 |

| | |
|--|---|
| Σύνταξη Τεχνικής Έκθεσης και Προμέτρησης Εργασιών | Αναστάσιος Αθ. Σαμπάνης, Πολιτικός Μηχανικός Απρίλιος 2021 |
|--|---|

| ΔΙΕΥΘΥΝΟΥΣΑ ΥΠΗΡΕΣΙΑ | | |
|----------------------------------|--|-------------------|
| Σύνταξη λοιπών Τευχών Μελέτης | Μαρία Πομόνη Πολιτικός Μηχανικός ΠΕ, Βαθμός Γ΄ | Ημ/νία: 30/1/2024 |
| Έλεγχος – Θεώρηση | Ο Αναπληρωτής Προϊστάμενος της Διεύθυνσης Τ.Ε.Π.Π.Κ Ανδρέας Κρητικός Πολιτικός Μηχανικός ΠΕ | Ημ/νία: 30/1/2024 |

| | | |
|---|--|-------------------|
| Υπεύθυνος συμπλήρωσης της συνολικής Μελέτης | Ο Αναπληρωτής Προϊστάμενος της Διεύθυνσης Τ.Ε.Π.Π.Κ Ανδρέας Κρητικός Πολιτικός Μηχανικός ΠΕ | Ημ/νία: 30/1/2024 |
|---|--|-------------------|



ΕΛΛΗΝΙΚΗ ΔΗΜΟΚΡΑΤΙΑ
ΔΗΜΟΣ ΜΑΝΔΡΑΣ-ΕΙΔΥΛΛΙΑΣ
Δ/ΝΣΗ ΤΕΧΝΙΚΩΝ ΕΡΓΩΝ
ΠΟΛΕΟΔΟΜΙΑΣ ΠΕΡΙΒΑΛΛΟΝΤΟΣ
ΚΑΙ ΚΑΘΑΡΙΟΤΗΤΑΣ

Δ7/2024

«ΑΓΡΟΤΙΚΗ ΟΔΟΠΟΪΑ ΔΗΜΟΥ ΜΑΝΔΡΑΣ – ΕΙΔΥΛΛΙΑΣ»

ΠΡΟΫΠΟΛΟΓΙΣΜΟΣ: 1.436.660,00€ συμπ. ΦΠΑ 24%

| CPV | Περιγραφή |
|------------|----------------|
| 45233120-6 | Έργα οδοποιίας |

Μάνδρα, 2024

ΠΕΡΙΕΧΟΜΕΝΑ:

1. Τεχνική Έκθεση και Προμέτρηση Εργασιών
2. Προϋπολογισμός Μελέτης
3. Τιμολόγιο Μελέτης
4. Ειδική Συγγραφή Υποχρεώσεων (Ε.Σ.Υ)
5. Γενική Συγγραφή Υποχρεώσεων (Γ.Σ.Υ)
6. Αντιστοίχιση Άρθρων Τιμολογίου – ΕΤΕΠ
7. Σχέδιο Ασφάλειας και Υγείας (Σ.Α.Υ)
8. Φάκελος Ασφάλειας και Υγείας (Φ.Α.Υ)



ΕΛΛΗΝΙΚΗ ΔΗΜΟΚΡΑΤΙΑ

ΠΕΡΙΦΕΡΕΙΑ ΑΤΤΙΚΗΣ

ΔΗΜΟΣ ΜΑΝΔΡΑΣ -ΕΙΔΥΛΛΙΑΣ

Δ/ΝΣΗ ΤΕΧΝΙΚΩΝ ΕΡΓΩΝ

ΠΟΛΕΟΔΟΜΙΑΣ ΠΕΡΙΒΑΛΛΟΝΤΟΣ &

ΚΑΘΑΡΙΟΤΗΤΑΣ

ΕΡΓΟ «ΑΓΡΟΤΙΚΗ ΟΔΟΠΟΙΑ

ΔΗΜΟΥ ΜΑΝΔΡΑΣ -

ΕΙΔΥΛΛΙΑΣ»

| | |
|-------------------------|--|
| Χρηματοδότηση: Κ.Α.: | ΧΡΗΜΑΤΟΔΟΤΟΥΜΕΝΟ |
| Προϋπολογισμός: | 1.436.660,00 € (συμπεριλαμβανομένου του Φ.Π.Α.) |
| Αρ. Μελέτης : | Δ93/2021 ΟΡΘΟ Δ24/2021 |
| CPV: | 71322000-1 |

Ο Αντιπρόεδρος Περιφέρειας
Διευθυντής
Αντιπρόεδρος Κοινοβίου
Πολιτικός Μηχανικός Ε3

ΤΕΧΝΙΚΗ ΕΚΘΕΣΗ

Α. ΑΝΤΙΚΕΙΜΕΝΟ

Αντικείμενο της παρούσας Τεχνικής Έκθεσης, είναι η καταγραφή των βλαβών από την θεομηνία - πλημμύρα της 15-11-2017, στις Περιφερειακές, Δημοτικές και αγροτικές οδούς του Δήμου Μάνδρας - Ειδυλλίας και η πρόταση των άμεσων παρεμβάσεων για την βελτίωση της βατότητας αυτών προκειμένου να εξασφαλισθεί η ομαλή και ασφαλής διέλευση των οχημάτων και αγροτικών μηχανημάτων εντός των ορίων του οδικού δικτύου του Δήμου.

Οι παρεμβάσεις και αποκαταστάσεις που προτείνονται, θα βελτιώσουν την πρόσβαση στις γεωργικές και κτηνοτροφικές εκμεταλλεύσεις και θα εξυπηρετήσουν την απρόσκοπτη πρόσβαση των κατοίκων στους υπάρχοντες αγροτικούς και παραθεριστικούς οικισμούς του Δήμου.

ΕΡΓΟ «ΑΓΡΟΤΙΚΗ ΟΔΟΠΟΙΙΑ ΔΗΜΟΥ ΜΑΝΔΡΑΣ - ΕΙΔΥΛΛΙΑΣ»



Απρίλιος 2021



ΕΛΛΗΝΙΚΗ ΔΗΜΟΚΡΑΤΙΑ
ΠΕΡΙΦΕΡΕΙΑ ΑΤΤΙΚΗΣ
ΔΗΜΟΣ ΜΑΝΔΡΑΣ -ΕΙΔΥΛΛΙΑΣ
Δ/ΝΣΗ ΤΕΧΝΙΚΩΝ ΕΡΓΩΝ
ΠΟΛΕΟΔΟΜΙΑΣ ΠΕΡΙΒΑΛΛΟΝΤΟΣ &
ΚΑΘΑΡΙΟΤΗΤΑΣ

ΕΡΓΟ «ΑΓΡΟΤΙΚΗ ΟΔΟΠΟΙΑ
ΔΗΜΟΥ ΜΑΝΔΡΑΣ -
ΕΙΔΥΛΛΙΑΣ»

| | |
|----------------------------------|--|
| Χρηματοδότηση: Κ.Α.: | ΧΡΗΜΑΤΟΔΟΤΟΥΜΕΝΟ |
| Προϋπολογισμός: Αρ. Μελέτης : | 1.436.660,00 € (συμπεριλαμβανομένου του Φ.Π.Α.) Δ93/2021 |
| CPV: | 71322000-1 |

ΤΕΧΝΙΚΗ ΕΚΘΕΣΗ

Α. ΑΝΤΙΚΕΙΜΕΝΟ

Αντικείμενο της παρούσας Τεχνικής Έκθεσης, είναι η καταγραφή των βλαβών από την **θεομηνία - πλημμύρα της 15-11-2017**, στις Περιφερειακές, Δημοτικές και αγροτικές οδούς του Δήμου Μάνδρας - Ειδυλλίας και η πρόταση των άμεσων παρεμβάσεων για την βελτίωση της βατότητας αυτών προκειμένου να εξασφαλισθεί η ομαλή και ασφαλής διέλευση των οχημάτων και αγροτικών μηχανημάτων εντός των ορίων του οδικού δικτύου του Δήμου.

Οι παρεμβάσεις και αποκαταστάσεις που προτείνονται, θα βελτιώσουν την πρόσβαση στις γεωργικές και κτηνοτροφικές εκμεταλλεύσεις και θα εξυπηρετήσουν την απρόσκοπτη πρόσβαση των κατοίκων στους υπάρχοντες αγροτικούς και παραθεριστικούς οικισμούς του Δήμου.

Β. ΜΟΡΦΟΛΟΓΙΑ ΕΔΑΦΟΥΣ

Η περιοχή της χάραξης των εν λόγω οδών, περιλαμβάνει τόσο πεδινές όσο και ημιορεινές εκτάσεις. Οι κλίσεις του εδάφους είναι σε μερικές περιπτώσεις μικρές ενώ σε άλλες μεγαλύτερες.

Γ. ΧΡΗΣΗ ΓΗΣ

Οι περιοχές που πρόκειται να γίνουν οι παρεμβάσεις, εξυπηρετούνται από το οδικό δίκτυο και καλλιεργούνται εντατικά και συστηματικά. Σε αυτό συντελεί και η εγγύτητα με τα Δημοτικά και Κοινοτικά Διαμερίσματα Βιλίων και Ερυθρών. Στην ευρύτερη περιοχή στο παρελθόν έγιναν αναδασμοί οι οποίοι συντέλεσαν στην επέκταση και εξέλιξη του οδικού δικτύου της περιοχής.

Δ. ΥΠΑΡΧΟΝ ΔΙΚΤΥΟ - ΚΥΚΛΟΦΟΡΙΑΚΕΣ ΣΥΝΘΗΚΕΣ - ΚΑΤΑΤΑΞΗ ΟΔΩΝ

Το υφιστάμενο δίκτυο αγροτικών οδών έχει πλάτος που κυμαίνεται από 4,00 μ. έως και 5,00 μ. είναι διασταυρούμενο και εξυπηρετεί την κίνηση κυρίως αγροτικών οχημάτων και μηχανημάτων στην περιοχή. Η λειτουργία τους κατατάσσεται στην κατηγορία **ΑV (ΟΜΟΕ-Δ)** - αγροτικές οδοί και προτείνεται η εφαρμογή της διατομής **ζ2 (ΟΜΟΕ-Δ) με πλάτος καταστρώματος 5,50 μ.** με διαμόρφωση μη σταθεροποιημένου ερείσματος εκατέρωθεν.

Το υφιστάμενο δίκτυο περιφερειακών και δημοτικών οδών, έχει πλάτος που κυμαίνεται από 6,50 μ. έως 7,00 μ. και εξυπηρετεί την κίνηση κυρίως επαγγελματικών, ιδιωτικών και αγροτικών οχημάτων. Η λειτουργία τους κατατάσσεται στην κατηγορία **ΑV (ΟΜΟΕ-Δ)** - περιφερειακές και δημοτικές οδοί και προτείνεται η εφαρμογή της διατομής **δ2 - ε2 (ΟΜΟΕ-Δ) με πλάτος καταστρώματος που κυμαίνεται από 6,50 μ. έως 7,00 μ.**

Ε. ΠΕΡΙΓΡΑΦΗ ΒΛΑΒΩΝ

Οι βλάβες που παρουσιάστηκαν στις περιφερειακές, δημοτικές και αγροτικές οδούς, είναι κυρίως νεροφαγώματα του καταστρώματος των οδών, υποσκαφές των επιχωμάτων, μεταφορά φερτών και άλλων υλικών επί του καταστρώματος, καταστροφή μεγάλων τμημάτων ασφαλτοτάπητα με αποκολλήσεις, έντονες ρηγματώσεις και καθιζήσεις, καταστροφή των αποχετευτικών συστημάτων των οδών (τάφροι ομβρίων, μικρά τεχνικά).

ΣΤ. ΕΡΓΑΣΙΕΣ ΑΠΟΚΑΤΑΣΤΑΣΗΣ ΚΑΙ ΣΥΝΤΗΡΗΣΗΣ

Οι εργασίες που προβλέπονται να εκτελεσθούν είναι χωματουργικές εργασίες, τεχνικές εργασίες οδοστρώσεως και ασφατικά και αποσκοπούν στην αποκατάσταση των βλαβών και την αντιμετώπιση των απρόβλεπτων και επείγουσών αναγκών, που προέκυψαν από τις πρόσφατες πλημμύρες, στην λεκάνη απορροής του ορεινού όγκου του Όρους Πατέρα.

Και συγκεκριμένα :

1. Χωματουργικές εργασίες

Όλες οι εργασίες των χωματουργικών εργασιών θα γίνουν σύμφωνα με τις αντίστοιχες ΕΤΕΠ των συμβατικών άρθρων του παραρτήματος 2 της ΤΣΥ. Τα υλικά των εκσκαφών κατόπιν προσεκτικής διαλογής και ανάμειξης, εάν κρίνονται σε επαρκές ποσοστό κατάλληλα, για τη δημιουργία επιχωμάτων, μπορούν να χρησιμοποιηθούν εξ ολοκλήρου. Εάν δεν είναι κατάλληλα ή δεν επαρκούν θα μεταφερθούν από δανειοθαλάμους της περιοχής.

Τα υλικά των επιχωμάτων θα πρέπει να είναι προϊόντα από ημιβραχώδη και βραχώδη ορύγματα, θα διαστρώνονται και θα συμπυκνώνονται κατά στρώσεις.

2. Τεχνικά έργα

Προβλέπεται η κατασκευή νέων τεχνικών έργων για την απορροή των ομβρίων υδάτων προς τους φυσικούς αποδέκτες. Επιπλέον όπου απαιτείται, θα κατασκευασθεί

υπενδεδυμένο τριγωνικό ρείθρο για την αποστράγγιση των αγροτικών οδών.

Επίσης θα γίνει συστηματικός έλεγχος των ήδη υπαρχόντων αποχετευτικών συστημάτων των οδών (φρεάτια, τάφροι ομβρίων, αγωγοί) και εφόσον διαπιστωθεί ότι είναι φραγμένα, προβλέπεται ο καθαρισμός αυτών, για την απρόσκοπτη λειτουργία τους. Επίσης θα γίνει καθαρισμός των ερεισμάτων με την αφαίρεση ανεπιθύμητης αυτοφυούς βλάστησης και άλλων φερτών.

3. Οδοστρωσία

Τα υλικά της οδοστρωσίας προβλέπεται να μεταφερθούν στην περιοχή του έργου από λατομείο το οποίο λειτουργεί νόμιμα. Η οδοστρωσία στα διάφορα τμήματα των αγροτικών οδών θα κατασκευασθεί ως εξής:Θα προηγηθούν οι χωματουργικές εργασίες και οι εργασίες διαπλάτυνσης της διατομής (αν απαιτείται), η πλήρωση της εκσκαφής με τα υλικά επιχώματος και στην συνέχεια θα γίνει η ανακατασκευή του υπάρχοντος οδοστρώματος σύμφωνα με την Π.Τ.Π. 170. Στο τέλος θα διαστρωθούν στην ενιαία διατομή μία (1) στρώση υπόβασης πάχους 10 εκ. και δύο (2) στρώσεις βάσης πάχους 10 εκ. Εκάστη σύμφωνα με την ΕΤΕΠ 05-03-03-00 "Στρώσεις οδοστρωμάτων από ασύνδετα αδρανή υλικά". Επίσης όπου κριθεί απαραίτητο κατά περίπτωση θα κατασκευασθεί μία (1) στρώση μεταβλητού πάχους.

Για την καλύτερη απορροή των ομβρίων υδάτων θα εφαρμοσθεί επίκλιση της οδού 2% (δικλινής) στις οδούς δ2 - ε2 ή επίκλιση 2% (μονοκλινής) στις οδούς ζ2, προς τις τάφρους ή το έρεισμα.

4. Ασφαλτικά

Οι εργασίες ασφαλτικών αφορούν:

- **Αποκατάσταση φθορών, ήτοι αποκατάσταση-επούλωση λακκουβών** με ανακατασκευή του φθαρμένου τμήματος σε βάθος μίας στρώσης πλέον αυτής που παρουσιάζει τις ρωγμές.
- **Ανακατασκευή ασφαλοτάπητα** σε υφιστάμενους ασφαλτόδρομους με φρεζάρισμα του υφιστάμενου ασφαλτικού σε βάθος έως 4εκ, τυχόν επούλωση λακκουβών και εφαρμογή συγκολλητικής επάλειψης με ασφαλτικό διάλυμα τύπου ME-5 ή καθαρή άσφαλο ή ασφαλτικό γαλάκτωμα ταχείας διάσπασης σε όλο το πλάτος της διατομής, και στην συνέχεια κατασκευή του τελικού ασφαλοτάπητα κυκλοφορίας **ΑΣ12,5 η ΑΣ 20** πάχους 5 εκ.
- Στις οδούς όπου γίνεται **πλήρη ανακατασκευή** της οδού είτε ήταν ασφαλτοστρωμένη είτε ήταν χωματόδρομος μετά την αποξήλωση του υφιστάμενου ασφαλοτάπητα, την εκσκαφή και την οδοστρωσία (υπόβαση 10εκατ. και βάση 2Χ10εκατ.) προβλέπεται η εφαρμογή συγκολλητικής επάλειψης με ασφαλτικό διάλυμα τύπου ME-5 ή καθαρή άσφαλο ή ασφαλτικό γαλάκτωμα ταχείας διάσπασης, και στην συνέχεια η κατασκευή ασφαλικής στρώσης κυκλοφορίας **ΑΣ12,5 η ΑΣ 20** πάχους 5 εκ.
Σε περιφερειακές και δημοτικές οδούς με αυξημένη κυκλοφορία (τμήμα προς Δάφνη Βοιωτίας στις Ερυθρές) , μετά την εκσκαφή και οδοστρωσία ως ανωτέρω, αφού γίνει η ασφαλική προεπάλειψη σύμφωνα με ασφαλτικό διάλυμα τύπου ME-0 ή με όξινο ασφαλτικό γαλάκτωμα, , σύμφωνα με την ΕΤΕΠ 05-03-11-01 "Ασφαλτική προεπάλειψη" θα διαστρωθούν δύο (2) τάπητες. Μία (1) ασφαλική στρώση βάσης ΑΣ31,5 ή ΑΣ40 πάχους 5 εκ., στη συνέχεια ασφαλική συγκολλητική επάλειψη και μία (1) ασφαλική στρώση τάπητα κυκλοφορίας ΑΣ12,5 η ΑΣ 20 πάχους 5 εκ.

5. Οδοσήμανση - εξοπλισμός ασφαλείας οδού - διαγράμμιση

Προβλέπονται εργασίες που αφορούν :

- α) Στην αναβάθμιση και αντικατάσταση του φθαρμένου εξοπλισμού ασφαλείας και στη διαγράμμιση του οδικού δικτύου.
- β) Στην αντικατάσταση των υπάρχουσών κατεστραμμένων πινακίδων και στη συμπλήρωση της σήμανσης με νέες πινακίδες .
- γ) Στην τοποθέτηση των απαιτούμενων φθαρμένων πινακίδων P-32 ορίου ταχύτητας. δ) Στην αποκατάσταση των κατεστραμμένων μεταλλικών στηθαίων ασφαλείας. ε) Στην τοποθέτηση νέων στηθαίων ικανότητας συγκράτησης N2, λειτουργικού πλάτους W2 για την βελτίωση της ασφάλειας της οδού.
- στ) Διαγράμμιση άξονα και ορίων στα τμήματα που θα ασφαλτοστρωθούν και λοιπά φθαρμένα τμήματα

ΟΔΙΚΟ ΔΙΚΤΥΟ ΟΠΟΥ ΘΑ ΓΙΝΟΥΝ ΕΠΕΜΒΑΣΕΙΣ

Οι αγροτικές οδοί, που όπως μας υποδείχθηκε παρουσιάζουν βλάβες, όπως διαπιστώθηκε και από τις αυτοψίες που πραγματοποιήθηκαν, είναι οι παρακάτω με τις αντίστοιχες (συνοπτικά) εργασίες επεμβάσεων.

ΜΑΝΔΡΑ Νο1 : Κιάφα - Οικισμός

Τοπική αγροτική οδός μήκους 700,00μ.

Από Χ.Θ. 0+000 έως Χ.Θ. 0+700. Διατομή ε2 , μήκος 500 μ., πλάτος 5,50 μ., επιφάνεια 2.750 μ²

Εργασίες αποκατάστασης οδοστρωσίας και ασφαλικών.

1. Αποξήλωση ασφαλτοταπήτων και στρώσεων οδοστρωσίας σε βάθος 0,10 m
 - 2 .Εκσκαφή σε βάθος 0,30 m.
 3. Υπόβαση οδοστρωσίας συμπτκνωμένου πάχους 0,10 m.
 4. Βάση οδοστρωσίας από αδρανή υλικά σε δύο στρώσεις συμπτκνωμένου πάχους 0,10 μ. έκαστη.
 5. Ασφαλική προεπάλειψη
 6. Ασφαλική στρώση βάσης συμπτκνωμένου πάχους 0,05 m
 7. Ασφαλική συγκολλητική επάλειψη
 8. Ασφαλική στρώση κυκλοφορίας συμπτκνωμένου πάχους 0,05 m με χρήση κοινής ασφάλτου
- Διαγράμμιση σε όλο το μήκος (0,12 μ. x 700 x 2)
(απόσπασμα από χάρτη Google)

ΜΑΝΔΡΑ Νο2 : Αγ. Ιωάννης Κορακα

Τοπική αγροτική οδός μήκους 1.200,00μ .

Από Χ.Θ. 0+00 έως Χ.Θ. 0+150. Διατομή ε2 , μήκος 150μ., πλάτος 5,00 μ., επιφάνεια 750,00 μ²

Εργασίες αποκατάστασης οδοστρωσίας και ασφαλικών.

1. Αποξήλωση ασφαλτοταπήτων και στρώσεων οδοστρωσίας σε βάθος 0,10 m
2. Εκσκαφή σε βάθος 0,30 m.
3. Υπόβαση οδοστρωσίας συμπτκνωμένου πάχους 0,10 m.
4. Βάση οδοστρωσίας από αδρανή υλικά σε δύο στρώσεις συμπτκνωμένου πάχους 0,10

μ. έκαστη.

5. Ασφαλτική προεπάλειψη
6. Ασφαλτική στρώση βάσης συμπτυκνωμένου πάχους 0,05 m
7. Ασφαλτική συγκολλητική επάλειψη
8. Ασφαλτική στρώση κυκλοφορίας συμπτυκνωμένου πάχους 0,05 m με χρήση κοινής ασφάλτου

Από Χ.Θ. 0+150 έως Χ.Θ. 0+800. Διατομή ε2 , μήκος 650 μ., πλάτος 5,00 μ., επιφάνεια 3250,00 μ²,

Εργασίες ανακατασκευής του υφιστάμενου ασφαλοτάπητα

1. Φρεζάρισμα του υφιστάμενου ασφαλτικού σε βάθος έως 4εκ.
2. Επούλωση τοπικών λακκουβών
3. Εφαρμογή συγκολλητικής επάλειψης
4. Ασφαλτική στρώση κυκλοφορίας συμπτυκνωμένου πάχους 0,05 m με χρήση κοινής ασφάλτου

Από Χ.Θ. 0+800 έως Χ.Θ. 1+200. Διατομή ε2 , μήκος 150μ., πλάτος 5,00 μ., επιφάνεια 750,00 μ²

Εργασίες αποκατάστασης οδοστρωσίας και ασφαλτικών.

9. Αποξήλωση ασφαλοταπήτων και στρώσεων οδοστρωσίας σε βάθος 0,10 m
 10. Εκσκαφή σε βάθος 0,30 m.
 11. Υπόβαση οδοστρωσίας συμπτυκνωμένου πάχους 0,10 m.
 12. Βάση οδοστρωσίας από αδρανή υλικά σε δύο στρώσεις συμπτυκνωμένου πάχους 0,10 μ. έκαστη.
 13. Ασφαλτική προεπάλειψη
 14. Ασφαλτική στρώση βάσης συμπτυκνωμένου πάχους 0,05 m
 15. Ασφαλτική συγκολλητική επάλειψη
 16. Ασφαλτική στρώση κυκλοφορίας συμπτυκνωμένου πάχους 0,05 m με χρήση κοινής ασφάλτου
- Διαγράμμιση σε όλο το μήκος (0,12 μ. x 1.200 x 2
 - (απόσπασμα από χάρτη Google - earth)

ΜΑΝΔΡΑ Νο3 : Περιοχή Αγίας Αικατερίνης - προς Κορακα

Αγροτική οδός μήκους 800μ.

Από Χ.Θ. 0+000 έως Χ.Θ. 0+800. Διατομή ε2, μήκος 800 μ., πλάτος 6,00 μ., επιφάνεια 4.800 μ², έρρισμα 400 μ.

Εργασίες αποκατάστασης οδοστρωσίας και ασφαλτικών

Αποξήλωση ασφαλοταπήτων και στρώσεων οδοστρωσίας σε βάθος 0,10 m

1. Εκσκαφή σε βάθος 0,30 m.
2. Υπόβαση οδοστρωσίας συμπτυκνωμένου πάχους 0,10 m.
3. Βάση οδοστρωσίας από αδρανή υλικά σε δύο στρώσεις συμπτυκνωμένου πάχους 0,10

μ. έκαστη.

4. Ασφαλτική προεπάλειψη
 5. Ασφαλτική στρώση βάσης συμπτυκνωμένου πάχους 0,05 m
 6. Ασφαλτική συγκολλητική επάλειψη
 7. Ασφαλτική στρώση κυκλοφορίας συμπτυκνωμένου πάχους 0,05 m με χρήση κοινής ασφάλτου
 8. Κατασκευή ερεισμάτων
- Καθαρισμός των ερεισμάτων με την αφαίρεση ανεπιθύμητης αυτοφυούς βλάστησης και άλλων φερτών σε όλο το μήκος (5.700 μ.)
 - Διαγράμμιση σε όλο το μήκος (0,12 μ. x 800 x 2)
(απόσπασμα από χάρτη Google - earth)

ΒΙΛΙΑ Νο1 : Περιοχή Φουντι

Τοπική αγροτική οδός μήκους 1.200μ στα όρια της Τοπικής Κοινότητας εξυπηρετώντας κυρίως της αγροκτηνοτροφικές μονάδες της περιοχής.

Από Χ.Θ. 0+000 έως Χ.Θ. 0+600. Διατομή ζ2, μήκος 600 μ., πλάτος 4,5 μ., επιφάνεια 2.700 μ², έρεισμα 0,4 μ.

Εργασίες αποκατάστασης

Αποξήλωση Τσιμεντοστρώσεων

1. Εκσκαφή σε βάθος 0,25 m.
2. Υπόβαση οδοστρώσας συμπτυκνωμένου πάχους 0,10 m.
3. Βάση οδοστρώσας από αδρανή υλικά σε δύο στρώσεις συμπτυκνωμένου πάχους 0,10 μ. έκαστη.
4. Ασφαλτική προεπάλειψη
5. Ασφαλτική στρώση κυκλοφορίας συμπτυκνωμένου πάχους 0,05 m με χρήση κοινής ασφάλτου
6. Κατασκευή ερεισμάτων

Από Χ.Θ. 0+600 έως Χ.Θ. 1+200. Διατομή ζ2, μήκος 600 μ., πλάτος 5,00 μ., επιφάνεια 3.000 μ²

Κατασκευή οδού (χωματουργικά, οδοστρώσας, ασφαλτικά / υφιστάμενος χωματόδρομος).

1. Χωματουργικά
2. Υπόβαση οδοστρώσας από αδρανή υλικά συμπτυκνωμένου πάχους 0,10 μ.
3. Βάση οδοστρώσας από αδρανή υλικά σε δύο στρώσεις συμπτυκνωμένου πάχους 0,10 μ. έκαστη.
4. Ασφαλτική προεπάλειψη
5. Ασφαλτική στρώση κυκλοφορίας συμπτυκνωμένου πάχους 0,05 μ. με χρήση κοινής ασφάλτου
6. Κατασκευή ερεισμάτων (2400 μ.)

(απόσπασμα από χάρτη Google - earth)

ΒΙΛΙΑ Νο2 : Διαδρομή προς μονή Προφήτη Ηλία

Αγροτική οδός μήκους 760,00μ από διασταύρωση της επαρχιακής οδού Οινόης-Βιλίων προς τη Μονή Προφήτη Ηλία

Από Χ.Θ. 0+000 έως Χ.Θ. 0+760. Διατομή ζ2, μήκος 760 μ., πλάτος 5,50 μ., επιφάνεια 4.180 μ², έρεισμα 1520 μ.

Εργασίες αποκατάστασης οδοστρώσας και ασφαλικών .

1. Αποξήλωση τμημάτων υφιστάμενου τσιμεντόδρομου & στρώσεων οδοστρωσίας σε βάθος 0,10 m
 2. Εκσκαφή σε βάθος 0,25 m.
 3. Υπόβαση οδοστρωσίας συμπτκνωμένου πάχους 0,10 m.
 4. Βάση οδοστρωσίας από αδρανή υλικά σε δύο στρώσεις συμπτκνωμένου πάχους 0,10 μ. έκαστη.
 5. Ασφαλτική προεπάλειψη
 6. Ασφαλτική στρώση κυκλοφορίας συμπτκνωμένου πάχους 0,05 m με χρήση κοινής ασφάλτου
 7. Κατασκευή ερεισμάτων (1520 μ.)
- Διαγράμμιση σε όλο το μήκος (0,12 μ χ 760 x 2)
(απόσπασμα από χάρτη Google - earth)

ΒΙΛΙΑ ΝΟ3: Διαδρομή προς Παναγία Γκούρα

Ορεινή αγροτική οδός μήκους 2.000μ . που εξυπηρετεί κυρίως της αγροκτηνοτροφικές μονάδες της περιοχής.

Από Χ.Θ. 0+000 έως Χ.Θ. 2+000. Διατομή ζ2, μήκος 2.000,00 μ., πλάτος 5,00 μ., επιφάνεια 10.000,00 μ², έρεισμα 3500 μ.

Κατασκευή οδού (χωματουργικά, οδοστρωσία, ασφαλτικά / υφιστάμενος χωματόδρομος).

1. Χωματουργικά
2. Υπόβαση οδοστρωσίας από αδρανή υλικά συμπτκνωμένου πάχους 0,10 μ.
3. Βάση οδοστρωσίας από αδρανή υλικά σε δύο στρώσεις συμπτκνωμένου πάχους 0,10 μ. έκαστη.
4. Ασφαλτική προεπάλειψη
5. Ασφαλτική στρώση κυκλοφορίας συμπτκνωμένου πάχους 0,05 μ. με χρήση κοινής ασφάλτου
6. Κατασκευή ερεισμάτων (3.000 μ.)

Κατασκευή τοίχων αντιστήριξης με ρείθρο.

Χ.Θ. 0+750, εκτιμώμενο μήκος 750 μ., Η μέσο 1,50 μ.

- Διαγράμμιση σε όλο το μήκος (0.12 μ χ 2.000 x 2)

ΕΡΥΘΡΕΣ ΝΟ1 : Δρόμος προς Δάφνη Βοιωτίας

Αγροτική οδός μήκους 1.030,00μ

Από Χ.Θ. 0+000 έως Χ.Θ. 0+800. Διατομή ζ2, μήκος 800 μ., πλάτος 3,50 μ., επιφάνεια 2.800,00 μ²,

Εργασίες αποκατάστασης οδοστρωσίας και ασφαλικών

Αποξήλωση ασφαλοταπήτων και στρώσεων οδοστρωσίας σε βάθος 0,10 m

1. Εκσκαφή σε βάθος 0,30 m.
2. Υπόβαση οδοστρωσίας συμπτκνωμένου πάχους 0,10 m.
Βάση οδοστρωσίας από αδρανή υλικά σε δύο στρώσεις συμπτκνωμένου πάχους 0,10 μ. έκαστη.
3. Ασφαλτική προεπάλειψη

4. Ασφαλτική στρώση βάσης συμπτυκνωμένου πάχους 0,05 m
5. Ασφαλτική συγκολλητική επάλειψη
6. Ασφαλτική στρώση κυκλοφορίας συμπτυκνωμένου πάχους 0,05 m με χρήση κοινής ασφάλτου

Από Χ.Θ. 0+800 έως Χ.Θ. 1+300. Διατομή ζ2, μήκος 500 μ., πλάτος 7,00 μ., επιφάνεια 3.500 μ²,

Εργασίες ανακατασκευής ασφαλικών (φρεζάρισμα και στρώσεις ασφαλικού).

1. Απόξεση ασφαλικού οδοστρώματος (φρεζάρισμα) σε βάθος έως 4 cm
2. Ασφαλτική συγκολλητική επάλειψη
3. Ασφαλτική στρώση κυκλοφορίας συμπτυκνωμένου πάχους 0,05 m με χρήση κοινής ασφάλτου
4. Κατασκευή ερεισμάτων

- Κατασκευή σαραζανέτ σε μήκος 130,00μ. περίπου

- Διαγράμμιση σε όλο το μήκος (0,12 μ χ 1.030 x 2)

ΕΡΥΘΡΕΣ NO2 : (ΤΜΗΜΑ Ρ- Σ απόσπασμα από χάρτη Google - earth)

Αγροτική οδός μήκους 810,00μ

Από Χ.Θ. 0+000 έως Χ.Θ. 0+810. Διατομή ζ2, μήκος 810 μ., πλάτος 5,00 μ., επιφάνεια 2.657 μ², έρεισμα 1600 μ.

Κατασκευή οδού (χωματουργικά, οδοστρωσία, ασφατικά / υφιστάμενος χωματόδρομος).

Εργασίες αποκατάστασης οδοστρωσίας και ασφαλικών.

1. Αποξήλωση ασφαλιτοαπήτων και στρώσεων οδοστρωσίας σε βάθος 0,10 m
2. Εκσκαφή σε βάθος 0,25 m.
3. Υπόβαση οδοστρωσίας συμπτυκνωμένου πάχους 0,10 m.
4. Βάση οδοστρωσίας από αδρανή υλικά σε δύο στρώσεις συμπτυκνωμένου πάχους 0,10 μ. έκαστη.
5. Ασφαλτική προεπάλειψη
6. Ασφαλτική στρώση κυκλοφορίας συμπτυκνωμένου πάχους 0,05 m με χρήση κοινής ασφάλτου
7. Κατασκευή ερεισμάτων (400 μ.)

- Διαγράμμιση σε όλο το μήκος (0,12 μ χ 810 x 2)

(απόσπασμα από χάρτη Google - earth)

ΕΡΥΘΡΕΣ NO3 : (ΤΜΗΜΑ Ψ- Ω προς Καπαρελα)

Αγροτική οδός μήκους 400,00μ

Από Χ.Θ. 0+000 έως Χ.Θ. 0+400. Διατομή ζ2, μήκος 400 μ., πλάτος 6,00 μ., επιφάνεια 2400 μ²,

Αποκατάσταση φθορών οδοστρώματος. (Ρηγματώσεις, Τροχαυλακώσεις, Λακκούβες) στο τμήμα αυτό, όπου προτείνονται οι παρακάτω εργασίες:

1. καθαρισμός κάθε λακκούβας κλπ από τα υπάρχοντα συντρίμματα, σκόνη και λοιπούς

ρύπους

2. κοπή των παρειών της λακούβας με διαμόρφωση ορθογωνικής οπής $(2 \times 2 = 4 \mu^2) \times 8 = 32 \mu^2$.
3. εφαρμογή συγκολλητικής επάλειψης επί της συνολικής επιφάνειας της διαμορφωμένης ορθογωνικής οπής $(2 \times 2 = 4 \mu^2) \times 8 = 32 \mu^2$.
4. προσθήκη κατάλληλου θερμού ασφαλτομίγματος, που επιτυγχάνει καλύτερη συγκόλληση με το υφιστάμενο οδόστρωμα προσθήκη του ασφαλτομίγματος σε στρώσεις, όπου αυτό επιτρέπεται από το βάθος της λακούβας συμπίκνωση του διαστρωμένου ασφαλτομίγματος με δονητικό κύλινδρο χειρός

(απόσπασμα από χάρτη Google - earth)

ΕΡΥΘΡΕΣ ΝΟ4 : Τμήμα Φ-Χ Δρόμος στην περιοχή αναδασμού

Αγροτική οδός μήκους 1200,00μ

Από Χ.Θ. 0+000 έως Χ.Θ. 0+600. Διατομή ζ2, μήκος 600 μ., πλάτος 5,00 μ., επιφάνεια 3000 μ^2 ,

Εργασίες αποκατάστασης οδοστρώσας και ασφαλικών

Αποξήλωση ασφαλοταπήτων και στρώσεων οδοστρώσας σε βάθος 0,10 m

1. Εκσκαφή σε βάθος 0,30 m.
2. Υπόβαση οδοστρώσας συμπτυνωμένου πάχους 0,10 m.
3. Βάση οδοστρώσας από αδρανή υλικά σε δύο στρώσεις συμπτυνωμένου πάχους 0,10 μ. έκαστη.
4. Ασφαλική προεπάλειψη
5. Ασφαλική στρώση βάσης συμπτυνωμένου πάχους 0,05 m
6. Ασφαλική συγκολλητική επάλειψη
7. Ασφαλική στρώση κυκλοφορίας συμπτυνωμένου πάχους 0,05 m με χρήση κοινής ασφάλτου

Από Χ.Θ. 0+600 έως Χ.Θ. 1+200. Διατομή ζ2, μήκος 600 μ., πλάτος 5,00 μ., επιφάνεια 3.000 μ^2 ,

Εργασίες ανακατασκευής ασφαλικών (φρεζάρισμα και στρώσεις ασφαλικού).

1. Απώξεση ασφαλικού οδοστρώματος (φρεζάρισμα) σε βάθος έως 4 cm
2. Ασφαλική συγκολλητική επάλειψη
3. Ασφαλική στρώση κυκλοφορίας συμπτυνωμένου πάχους 0,05 m με χρήση κοινής ασφάλτου
4. Κατασκευή ερεισμάτων

- Διαγράμμιση σε όλο το μήκος (0.12 μ x 1.200 x 2)

(απόσπασμα από χάρτη Google - earth)

ΕΡΥΘΡΕΣ ΝΟ5: Τμήμα Α-Β Αγροτικός δρόμος

Αγροτικός δρόμος μήκους 1.200,00μ

Από Χ.Θ. 0+000 έως Χ.Θ. 2+000. Διατομή ζ2, μήκος 2000 μ., πλάτος 4,5 μ., επιφάνεια 9.000 μ^2 , έρεισμα 4000 μ.

Κατασκευή οδού (χωματουργικά, οδοστρώσας, ασφατικά / υφιστάμενος χωματόδρομος).

1. Χωματουργικά
2. Υπόβαση οδοστρώσας από αδρανή υλικά συμπτυνωμένου πάχους 0,10 μ.

3. Βάση οδοστρώσεως από αδρανή υλικά σε δύο στρώσεις συμπτυκνωμένου πάχους 0,10 μ. έκαστη.
4. Ασφαλτική προεπάλειψη
5. Ασφαλτική στρώση κυκλοφορίας συμπτυκνωμένου πάχους 0,05 μ. με χρήση κοινής ασφάλτου
6. Κατασκευή ερεισμάτων (4000 μ.)

- Διαγράμμιση σε όλο το μήκος (0.12 μ χ 2.000 x 2)

(απόσπασμα από χάρτη Google - earth)

ΕΡΥΘΡΕΣ Νο6 : Τμήμα Ο-Π Αγροτικός δρόμος προς Καπαρελι

Αγροτικός δρόμος προς Καπαρελι μήκους 2.400,00μ

Από Χ.Θ. 0+000 έως Χ.Θ. 2+400. Διατομή ζ2, μήκος 2400 μ., πλάτος 4,50 μ., επιφάνεια 10.800 μ², έρεισμα 4.800 μ.

Κατασκευή οδού (χωματουργικά, οδοστρώση, ασφαλτικά / υφιστάμενος χωματόδρομος).

1. Χωματουργικά
2. Υπόβαση οδοστρώσεως από αδρανή υλικά συμπτυκνωμένου πάχους 0,10 μ.
3. Βάση οδοστρώσεως από αδρανή υλικά σε δύο στρώσεις συμπτυκνωμένου πάχους 0,10 μ. έκαστη.
4. Ασφαλτική προεπάλειψη
5. Ασφαλτική στρώση κυκλοφορίας συμπτυκνωμένου πάχους 0,05 μ. με χρήση κοινής ασφάλτου
6. Κατασκευή ερεισμάτων (4.800 μ.)

- Διαγράμμιση σε όλο το μήκος (0.12 μ χ 2.400 x 2)

(απόσπασμα από χάρτη Google - earth)

ΕΡΥΘΡΕΣ Νο7: Τμήμα Ε-Θ Μ.Μ.: 2.400

Αγροτικός δρόμος μήκους 2.400,00μ

Από Χ.Θ. 0+000 έως Χ.Θ. 2+400. Διατομή ζ2, μήκος 2400 μ., πλάτος 5,00 μ., επιφάνεια 12.000 μ²,

Εργασίες αποκατάστασης οδοστρώσεως και ασφαλτικών

Αποξήλωση ασφαλοταπήτων και στρώσεων οδοστρώσεως σε βάθος 0,10 m

1. Εκσκαφή σε βάθος 0,30 m.
2. Υπόβαση οδοστρώσεως συμπτυκνωμένου πάχους 0,10 m.
3. Βάση οδοστρώσεως από αδρανή υλικά σε δύο στρώσεις συμπτυκνωμένου πάχους 0,10 μ. έκαστη.
4. Ασφαλτική προεπάλειψη
5. Ασφαλτική στρώση βάσης συμπτυκνωμένου πάχους 0,05 m
6. Ασφαλτική συγκολλητική επάλειψη
7. Ασφαλτική στρώση κυκλοφορίας συμπτυκνωμένου πάχους 0,05 m με χρήση κοινής ασφάλτου

- Διαγράμμιση σε όλο το μήκος (0.12 μ χ 2.400 x 2)

(απόσπασμα από χάρτη Google - earth)

ΕΡΥΘΡΕΣ Νο8 :Αγροτικός δρόμος Τμήμα L-H

Αγροτικός δρόμος μήκους 700,00μ

Από Χ.Θ. 0+000 έως Χ.Θ. 0+700. Διατομή ζ2, μήκος 700 μ., πλάτος 4,50 μ., επιφάνεια 3.150 μ², έρρισμα 700 μ.

Ανακατασκευή αγροτικής οδού (χωματουργικά,/υφιστάμενος χωματόδρομος) με αμμοχαλικώδη υλικά .

1. Χωματουργικά
2. Επίστρωση με αμμοχαλικώδη υλικά προέλευσης λατομείου ή χειμάρρου μέσου πάχους 20εκ.

(απόσπασμα από χάρτη Google - earth)

ΕΡΥΘΡΕΣ Νο9: Αγροτικός δρόμος Τμήμα Γ-Κ

Αγροτικός δρόμος μήκους 250,00μ

Από Χ.Θ. 0+000 έως Χ.Θ. 0+250. Διατομή ζ2, μήκος 250,00 μ., πλάτος 4,50 μ., επιφάνεια 1.125 μ², έρρισμα 500 μ.

Ανακατασκευή αγροτικής οδού (χωματουργικά,/υφιστάμενος χωματόδρομος) με αμμοχαλικώδη υλικά .

1. Χωματουργικά
2. Επίστρωση με αμμοχαλικώδη υλικά προέλευσης λατομείου ή χειμάρρου μέσου πάχους 20εκ.

(απόσπασμα από χάρτη Google - earth)

ΕΡΥΘΡΕΣ Νο10 : Αγροτικός δρόμος Τμήμα Γ-Δ

Αγροτικός δρόμος μήκους 650,00μ

Από Χ.Θ. 0+000 έως Χ.Θ. 0+650. Διατομή ζ2, μήκος 650,00 μ., πλάτος 4,50 μ., επιφάνεια 2.925 μ², έρρισμα 850 μ.

Ανακατασκευή αγροτικής οδού (χωματουργικά,/υφιστάμενος χωματόδρομος) με αμμοχαλικώδη υλικά .

1. Χωματουργικά
2. Επίστρωση με αμμοχαλικώδη υλικά προέλευσης λατομείου ή χειμάρρου μέσου πάχους 20εκ.

(απόσπασμα από χάρτη Google - earth)

ΕΡΥΘΡΕΣ Νο11 : Αγροτικός δρόμος Τμήμα Τ-Υ

Αγροτικός δρόμος μήκους 450,00μ

Από Χ.Θ. 0+000 έως Χ.Θ. 0+450. Διατομή ζ2, μήκος 450,00 μ., πλάτος 4,50 μ., επιφάνεια 2.025 μ², έρρισμα 900 μ.

Ανακατασκευή αγροτικής οδού (χωματουργικά,/υφιστάμενος χωματόδρομος) με αμμοχαλικώδη υλικά .

1. Χωματουργικά
2. Επίστρωση με αμμοχαλικώδη υλικά προέλευσης λατομείου ή χειμάρρου μέσου

πάχους 20εκ.ατ.

(απόσπασμα από χάρτη Google - earth)

ΕΡΥΘΡΕΣ Νο12 : Αγροτικός δρόμος Τμήμα Ν-Ξ

Αγροτικός δρόμος μήκους 800,00μ

Από Χ.Θ. 0+000 έως Χ.Θ. 0+800. Διατομή ζ2, μήκος 800,00 μ., πλάτος 4,50 μ., επιφάνεια 3.600 μ², έρεισμα 900 μ.

Ανακατασκευή αγροτικής οδού (χωματουργικά,/υφιστάμενος χωματόδρομος) με αμμοχαλικώδη υλικά .

1. Χωματουργικά
2. Επίστρωση με αμμοχαλικώδη υλικά προέλευσης λατομείου ή χειμάρρου μέσου πάχους 20εκ.ατ.

(απόσπασμα από χάρτη Google - earth)

ΕΡΥΘΡΕΣ Νο13 : Αγροτικός δρόμος Τμήμα Ξ-Ξ'

Αγροτικός δρόμος μήκους 1100,00μ

Από Χ.Θ. 0+000 έως Χ.Θ. 0+1100. Διατομή ζ2, μήκος 1100,00 μ., πλάτος 4,50 μ., επιφάνεια 4.950 μ², έρεισμα 1600 μ.

Ανακατασκευή αγροτικής οδού (χωματουργικά,/υφιστάμενος χωματόδρομος) με αμμοχαλικώδη υλικά .

3. Χωματουργικά
4. Επίστρωση με αμμοχαλικώδη υλικά προέλευσης λατομείου ή χειμάρρου μέσου πάχους 20εκ.ατ.

(απόσπασμα από χάρτη Google - earth)

ΕΡΥΘΡΕΣ Νο14 : Αγροτικός δρόμος Τμήμα α-α''

Αγροτικός δρόμος μήκους 3.710,00μ

Από Χ.Θ. 0+000 έως Χ.Θ. 3+710. Διατομή ζ2, μήκος 3710,00 μ., πλάτος 4,50 μ., επιφάνεια 16.695 μ², έρεισμα 2600 μ.

Ανακατασκευή αγροτικής οδού (χωματουργικά,/υφιστάμενος χωματόδρομος) με αμμοχαλικώδη υλικά .

1. Χωματουργικά
2. Επίστρωση με αμμοχαλικώδη υλικά προέλευσης λατομείου ή χειμάρρου μέσου πάχους 20εκ.ατ.

(απόσπασμα από χάρτη Google - earth)

ΑΠΟΚΑΤΑΣΤΑΣΗ ΠΡΟΣΒΑΣΗΣ ΣΕ ΙΔΙΟΚΤΗΣΙΕΣ

Εργασίες για την αποκατάσταση της πρόσβασης σε ιδιοκτησίες με τοπικές επεμβάσεις αποκατάστασης. Καθαρισμούς καταπτώσεων, κατασκευή νέων και αποκατάσταση/καθαρισμό οχετών και των οδών πρόσβασης σε ιδιοκτησίες στα όρια του Δήμου Μάνδρας - Ειδυλλίας σύμφωνα με αιτήματα πολιτών. (Εγγραφο με αρ.πρωτ. 2075 - 14/2/2019 Ε.Υ.Δ.Ε, Κ.Σ.Σ.Υ.)

ΠΡΟΤΕΙΝΟΜΕΝΑ ΔΙΟΡΘΩΤΙΚΑ ΜΕΤΡΑ- ΚΑΤΑΛΟΓΟΣ ΕΠΕΜΒΑΣΕΩΝ

Τα προτεινόμενα διαρθρωτικά μέτρα παρουσιάζονται στις παρακάτω παραγράφους.

Εργασίες αποκατάστασης οδοστρωσίας και ασφαλικών.

1. Περιλαμβάνεται η υλοποίηση των ακόλουθων :

2. Αποξήλωση ασφαλτοταπήτων και στρώσεων οδοστρωσίας σε βάθος 0,10 m
3. Εκσκαφή σε βάθος 0,20 m.
4. Υπόβαση οδοστρωσίας συμπυκνωμένου πάχους 0,10 m.
5. Βάση οδοστρωσίας από αδρανή υλικά σε δύο στρώσεις συμπυκνωμένου πάχους 0,10 μ. έκαστη.
6. Ασφαλτική προεπάλειψη
7. Ασφαλτική στρώση κυκλοφορίας συμπυκνωμένου πάχους 0,05 m με χρήση κοινής ασφάλτου
8. Κατασκευή ερεισμάτων

Κατασκευή ασφαλικής στρώσης

Σε ορισμένα τμήματα της οδού όπου προβλέπεται η κατασκευή ασφαλικής στρώσης κυκλοφορίας.

Πριν από την κατασκευή της ασφαλικής στρώσης κυκλοφορίας, θα προηγηθεί η εκσκαφή - φρεζάρισμα του οδοστρώματος σε πάχος από 0,01μ έως 0,04μ, το οποίο θα είναι ανάλογο κυρίως της ομαλότητας του υφιστάμενου οδοστρώματος. Η εκσκαφή του υφιστάμενου οδοστρώματος θα μπορεί να αποφευχθεί στην περίπτωση που υπάρχει σχετική ομαλότητα στο υφιστάμενο οδόστρωμα και με την νέα ασφαλική επίστρωση δεν δημιουργούνται αξιοσημείωτες υψομετρικές διαφορές στα άκρα του οδοστρώματος (οδόστρωμα - έρεισμα ή τάφρο).

Σε περιοχές με έντονη ανωμαλία του υφιστάμενου οδοστρώματος, οι «εσοχές» θα γεμίζονται με ισοπεδωτική στρώση μεταβλητού πάχους. Η διάστρωση της ισοπεδωτικής στρώσης (στις εσοχές - τοπικά) μπορεί να γίνεται με grader. Το πάχος αυτής δεν θα υπερβαίνει τα 3-5εκ. Το εύρος διάστρωσης θα καθορίζεται επί τόπου του έργου. Κύριος σκοπός της ισοπεδωτικής θα είναι να γεμίσει τις κατά θέσεις τυχόν καθιζήσεις και να δημιουργήσει μια ομαλή επιφάνεια για την υποδοχή της αντιολισθηρής στρώσης. Στις θέσεις, όπου στο υφιστάμενο οδόστρωμα εμφανίζονται έντονες ρωγμές ρηγματώσεις (και μόνο σε αυτές), μετά το φρεζάρισμα και πριν από την διάστρωση της ασφαλικής στρώσης κυκλοφορίας, θα γίνεται προσεκτικός καθαρισμός, θα πληρώνονται οι αρμοί και θα αποκαθίστανται οι βλάβες (οπές και αλιγατορικές ρηγματώσεις). Οι θέσεις αυτές θα καθορίζονται επιτόπου του έργου, ενώ ενδέχεται σε κάποιες από αυτές να απαιτηθεί και η διάστρωση γεωυφάσματος προστασίας έναντι ανακλαστικής ρηγματώσης. Το υλικό πλήρωσης των αρμών και ρωγμών θα είναι κοινή άσφαλτος 50/70.

Αποκατάσταση φθορών οδοστρώματος

Στα τμήματα και σημεία που απαιτείται προβλέπεται η αποκατάσταση των παρακάτω φθορών οδοστρώματος:

- Ρηγματώσεις του είδους:
 - Ρηγμάτωση Κατά μήκος Ιχνών Τροχού
 - Ρηγμάτωση Κατά μήκος Αρμών
 - Ρηγμάτωση Άκρου Οδοστρώματος
 - Ρηγμάτωση Εγκάρσια
 - Ρηγμάτωση Μαιανδρισμού Κατά μήκος

στις περιπτώσεις αυτές εφαρμόζεται απλή σφράγιση αυτών, προκειμένου να προστατευθεί το οδόστρωμα από περαιτέρω βλάβη.

- Τροχαυλακώσεις στις οποίες εκτιμάται ότι η εφαρμογή απόξεσης και επίστρωσης τάπητα σε μικρό πλάτος θα ανατάξει το υπάρχον πρόβλημα.
- Λακκούβες (συμπεριλαμβανομένων και των ρηγματώσεων αναφερόμενων ως κλπ στην

συνέχεια), όπου μπορεί να εφαρμοστεί η πλήρωση με ασφαλτόμιγμα, σύμφωνα με τις ακόλουθες δυο εναλλακτικές λύσεις:

- Αποκατάσταση με απλή διάστρωση ψυχρού ασφαλτομίγματος, χωρίς συμπίκνωση στην περίπτωση που αυτές έχουν μικρή επιφάνεια.
- Αποκατάσταση με διάστρωση και συμπίκνωση θερμού ασφαλτομίγματος, σύμφωνα με τα παρακάτω:
 - καθαρισμός κάθε λακκούβας κλπ από τα υπάρχοντα συντρίμματα, σκόνη και λοιπούς ρύπους • κοπή των παρειών της λακκούβας κλπ με διαμόρφωση ορθογωνικής οπής • εφαρμογή συγκολλητικής επάλειψης επί της συνολικής επιφάνειας της διαμορφωμένης ορθογωνικής οπής
 - προσθήκη κατάλληλου θερμού ασφαλτομίγματος, που επιτυγχάνει καλύτερη συγκόλληση με το υφιστάμενο οδόστρωμα
 - προσθήκη του ασφαλτομίγματος σε στρώσεις, όπου αυτό επιτρέπεται από το βάθος της λακκούβας
 - συμπίκνωση του διαστρωμένου ασφαλτομίγματος με δονητικό κύλινδρο χειρός

Κατασκευαστικά στοιχεία σήμανσης - ασφάλισης

Συγκεκριμένα περιλαμβάνεται η υλοποίηση των ακόλουθων :

- Στοιχεία Κατακόρυφης Σήμανσης
 - Πληροφοριακές πινακίδες (κυρίως Π-75)
 - Πινακίδες ρυθμιστικές
 - Πινακίδες αναγγελίας κινδύνου
 - Πρόσθετες Πινακίδες
 - Πληροφοριακές πινακίδες υπόδειξης ταχύτητας οχημάτων
 - Χιλιομετρικοί δείκτες
 - Οριοδείκτες οριοθέτησης οδών
- Στοιχεία Οριζόντιας Σήμανσης
 - Κατά μήκος διαγραμμίσεις
- Στοιχεία Ασφάλισης
 - Στηθαία ασφαλείας

Αθήνα, Απρίλιος 2021

Ο ΣΥΝΤΑΞΑΣ

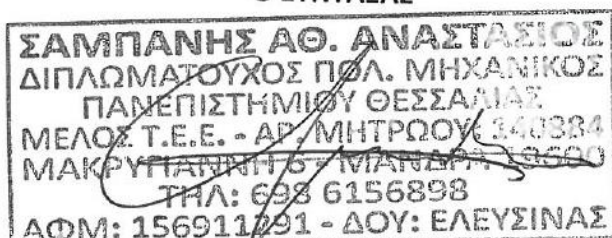

ΘΕΩΡΗΘΗΚΕ

ΔΙΕΥΘΥΝΣΗ ΤΕΧΝΙΚΩΝ ΕΡΓΩΝ
ΠΟΛΕΟΔΟΜΙΑΣ ΠΕΡΙΒΑΛΛΟΝΤΟΣ & ΚΑΘΑΡΙΟΤΗΤΑΣ

Ο ΔΙΕΥΘΥΝΤΗΣ

Ανδρέας Κρητικός
Πολιτικός Μηχανικός



ΠΑΡΑΡΤΗΜΑΤΑ

- 1. Χάρτες**
- 2. Φωτογραφίες**
- 3. Δαπάνη ανά οδό**

ΚΙΑΦΑ

Υπόμνημα

Google Earth

© 2021 Google



100 m





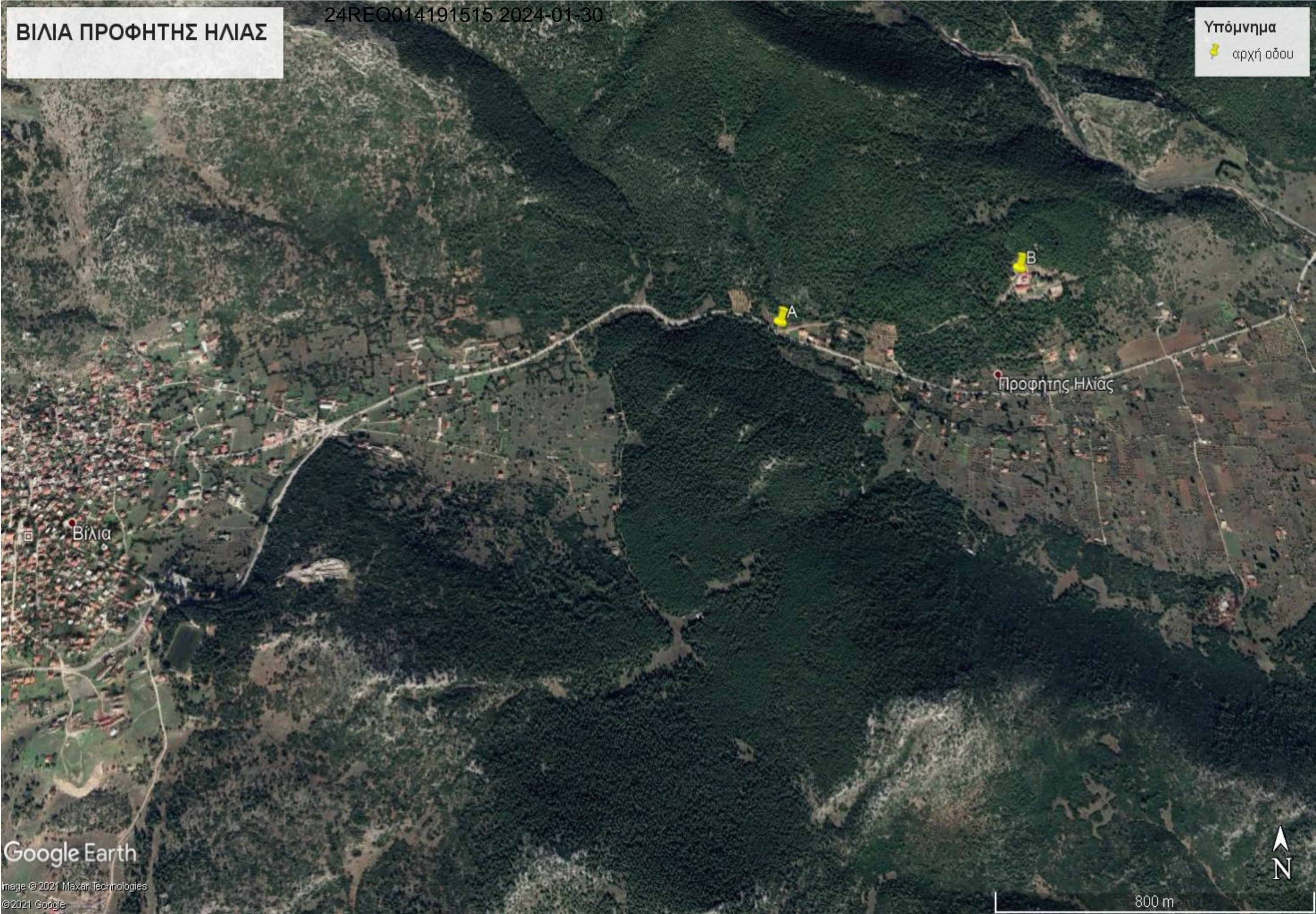

ΒΙΛΛΙΑ ΦΟΥΝΤΙ

24REQ014191515 2024-01-30

Υπόμνημα
📌 αρχή οδου



Google Earth

Image © 2021 Maxar Technologies
© 2021 Google

ΒΙΛΛΙΑ ΠΑΝΑΓΙΑ ΓΚΟΥΡΑ

24REQ014191515 2024-01-30

Υπόμνημα

📌 αρχή οδου



Google Earth

Image © 2021 Maxar Technologies

©2021 Google

800 m

ΟΔΟΙ ΕΡΥΘΡΕΣ

24REQ014191515 2024-01-30

Υπόμνημα

📌 όρια οδών

Google Earth

© 2021 Google
Image © 2021 Maxar Technologies

1 km

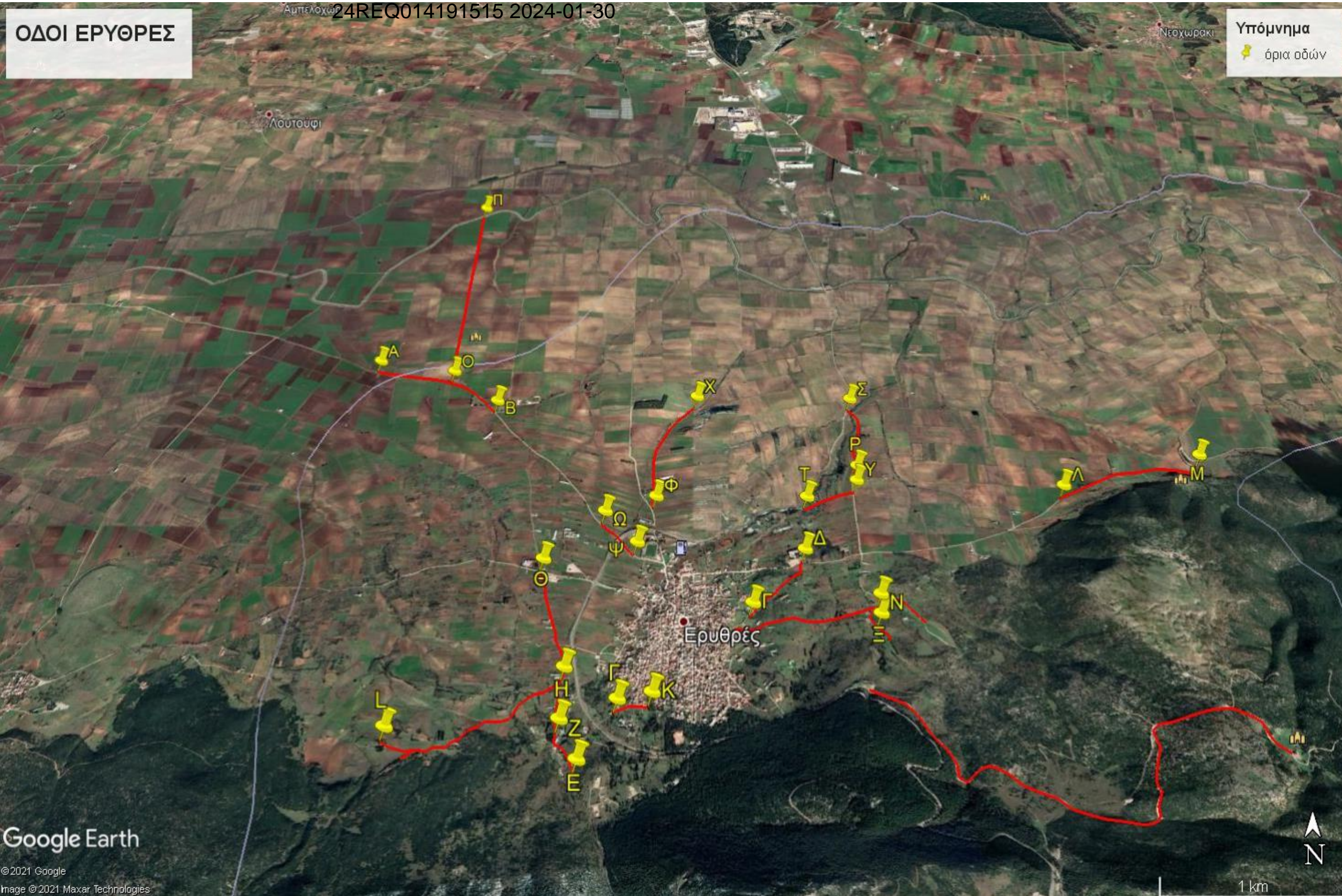

Τυπικές διατομές

Διατομή δ2/ε2

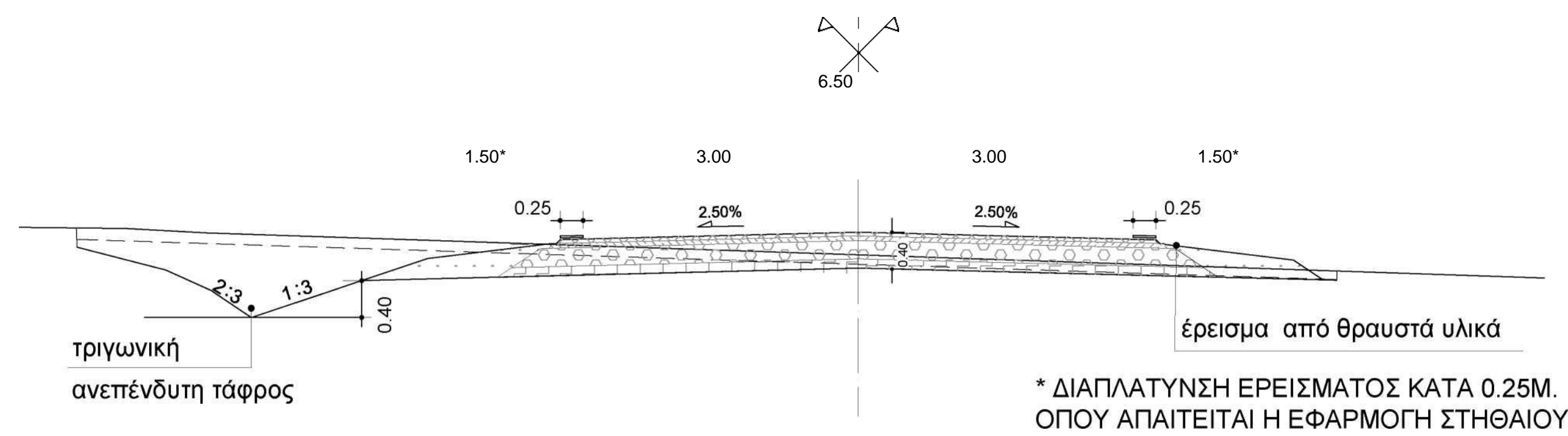

κλίμακα 1:50

ΟΔΟΣΤΡΩΜΑ ΟΔΩΝ ΔΙΑΤΟΜΗΣ δ2-ε2 (περιφερειακές και δημοτικές οδοί με αυξημένη κυκλοφορία)

Τυπικές διατομές

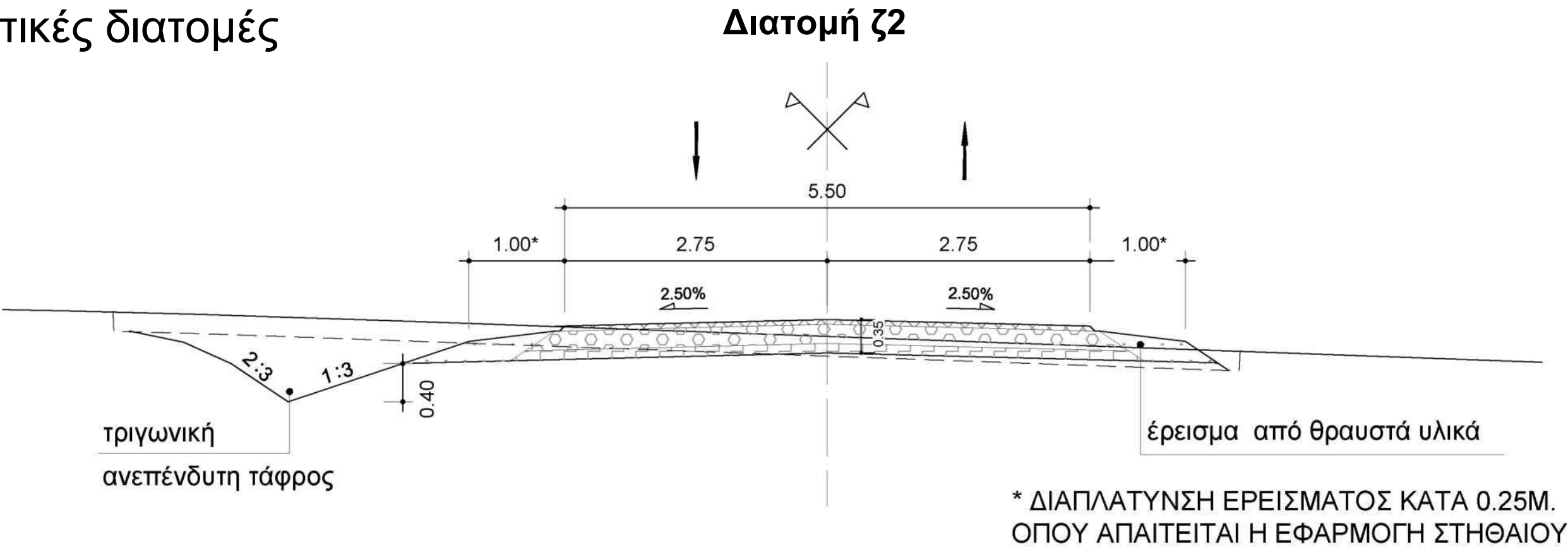

κλίμακα 1:50
ΟΔΟΣΤΡΩΜΑ ΟΔΩΝ ΔΙΑΤΟΜΗΣ ζ2 (σε τμήματα του αγροτικού οδικού δικτύου)



-(Ασφαλτική στρώση κυκλοφορίας ΑΣ12,5 η ΑΣ 20 πάχους 0,05μ.



-(2Βάση από αδρανή υλικά σε δύο στρώσεις (ΕΤΕΠ 05-03-03-00) πάχους 0,10μ.
έκαστη -(3^πόβαση από αδρανή υλικά (ΠΤΠ 0150) πάχους 0,10μ.

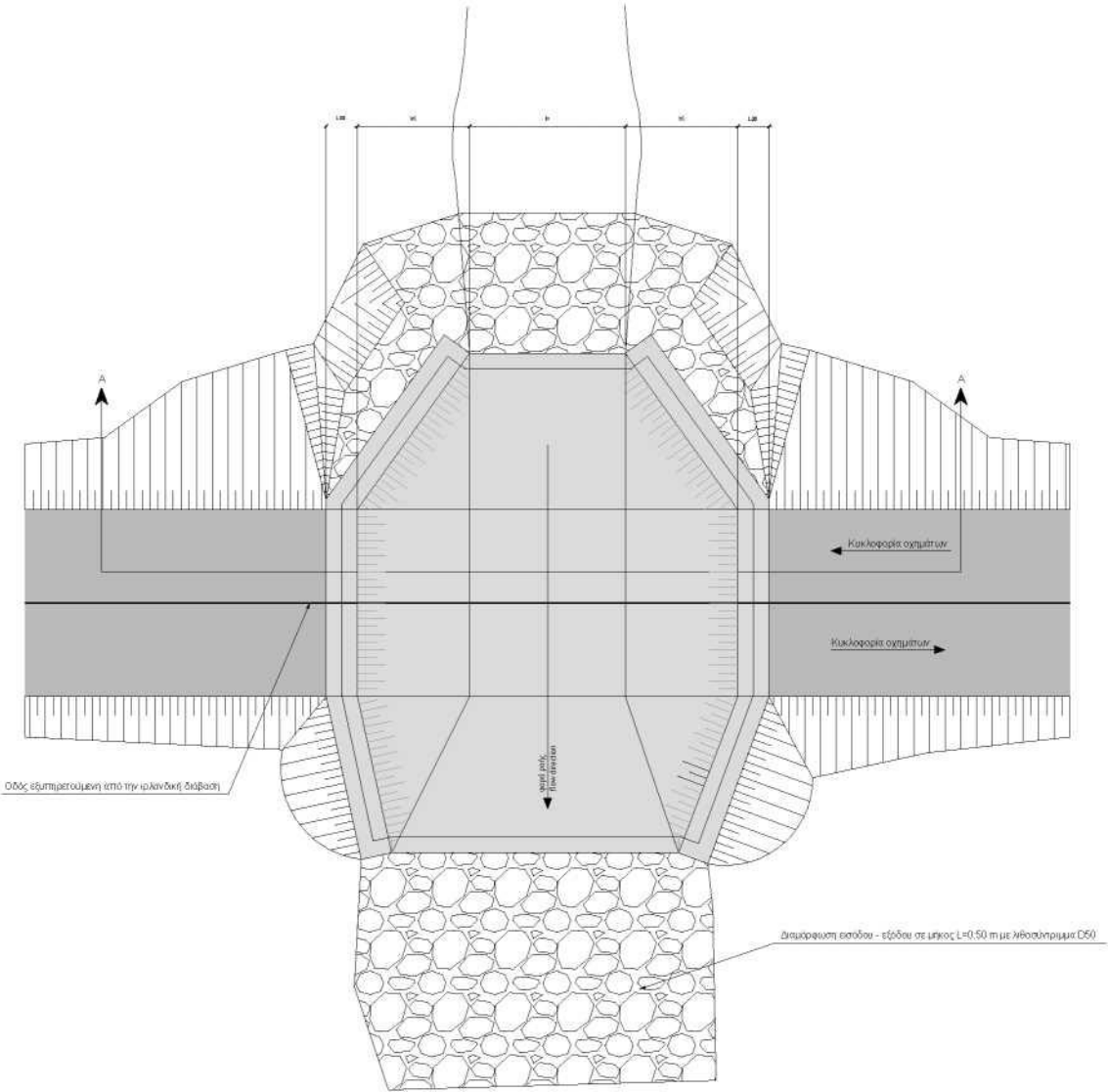

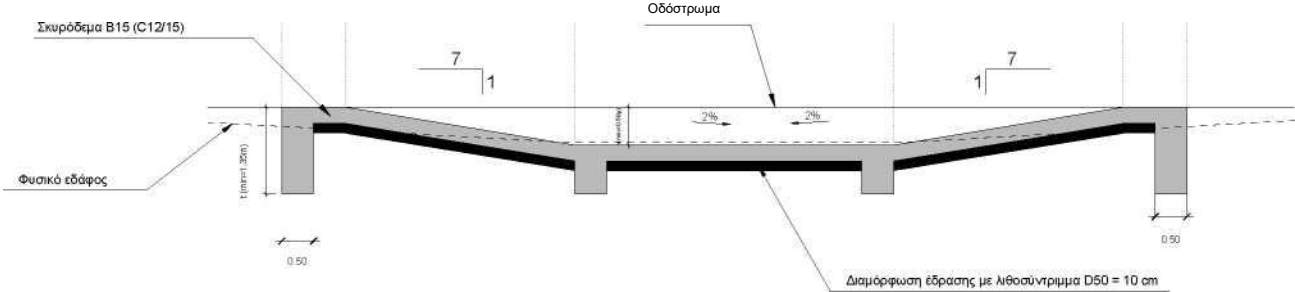

TOMH A-A
ΚΑ./ΣΚ.1:50

- Σημείωση:
1. Ο ανάδοχος υποχρεούται να προσαρμόσει το παρόν σχέδιο στις ακριβείς τοπικές συνθήκες.
 2. Ο δρόμος κατασκευάζεται εκατέρωθεν της διώρυγας σε ελαφρό επίχωμα με εδαφικό υλικό Ε1-Ε2 καλώς συμπτυκτωμένο, σύμφωνα με τις προδιαγραφές των έργων οδοποιίας, εκτός και εάν η διαμόρφωση της βαθιάς γραμμής διόδου των υδάτων είναι σαφώς υποβαθμισμένη.

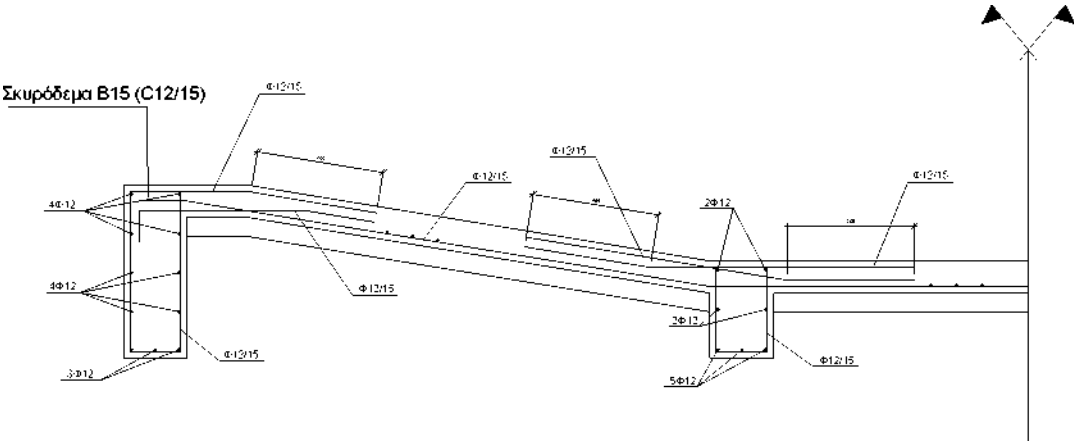

ΟΠΛΙΣΜΟΣ
ΚΛ. 1:50

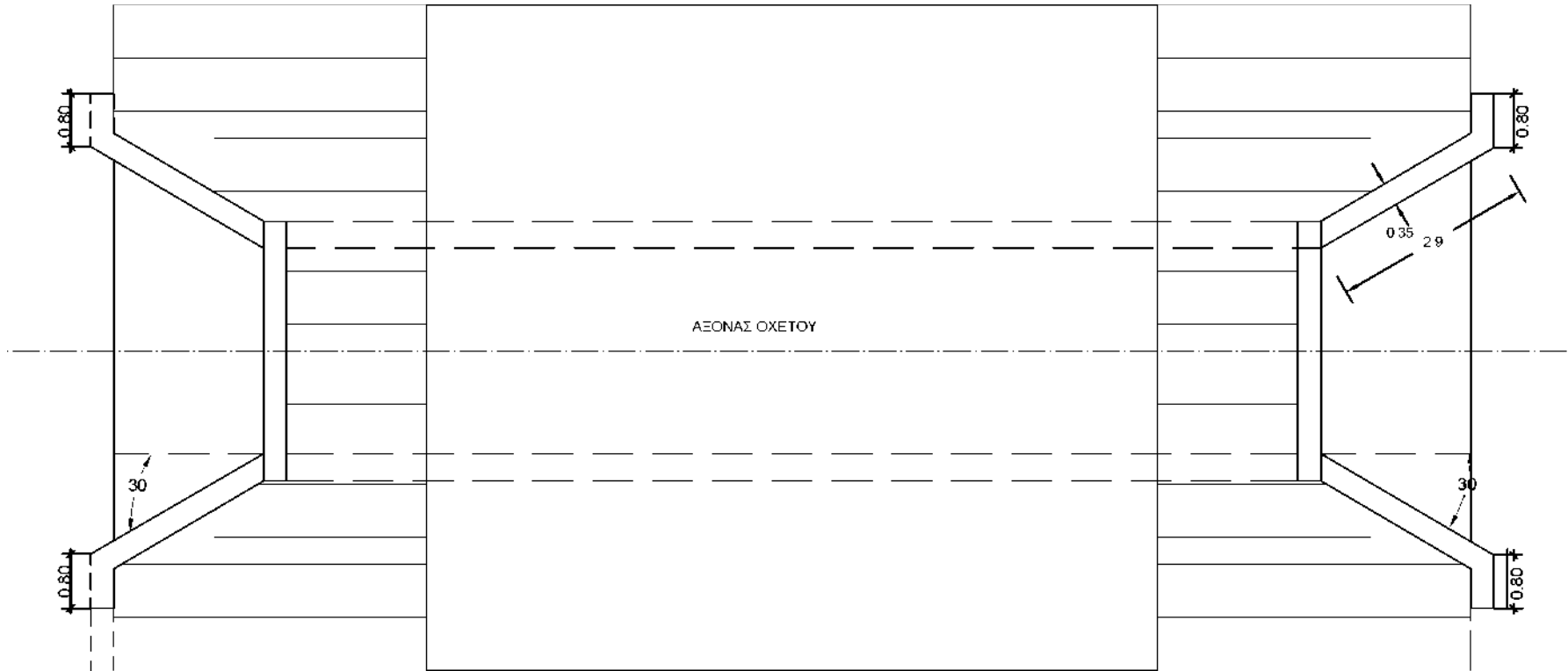

ΚΑΤΟΨΗ
ΚΛΙΜΑΚΑ: 1:100

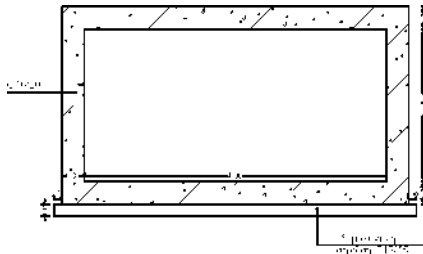

ΤΟΜΗ
ΚΛΙΜΑΚΑ: 1:100

ΚΙΒΩΤΙΟΕΙΔΗΣ ΟΧΕΤΟΣ

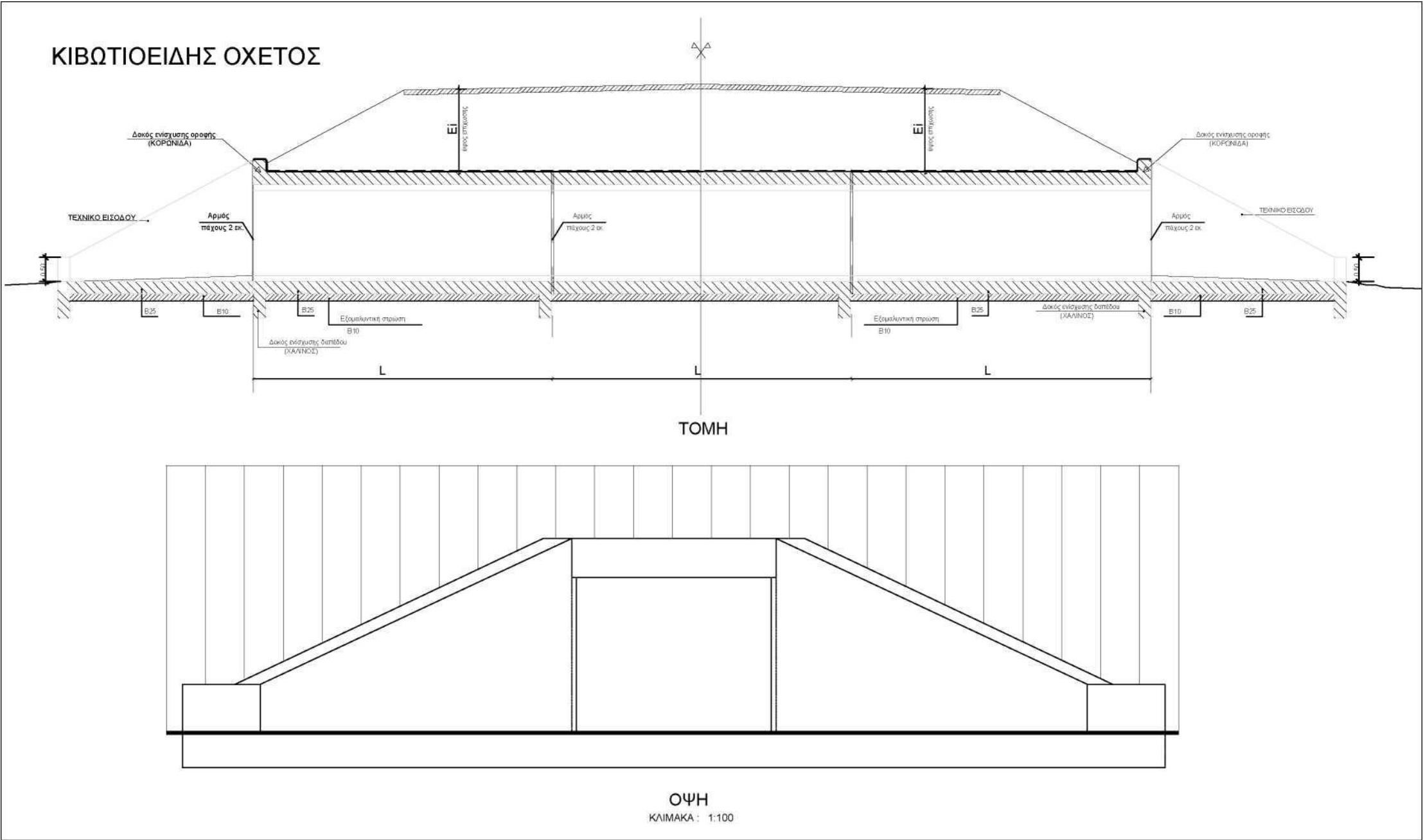

ΣΩΛΗΝΩΤΟΣ ΟΧΕΤΟΣ

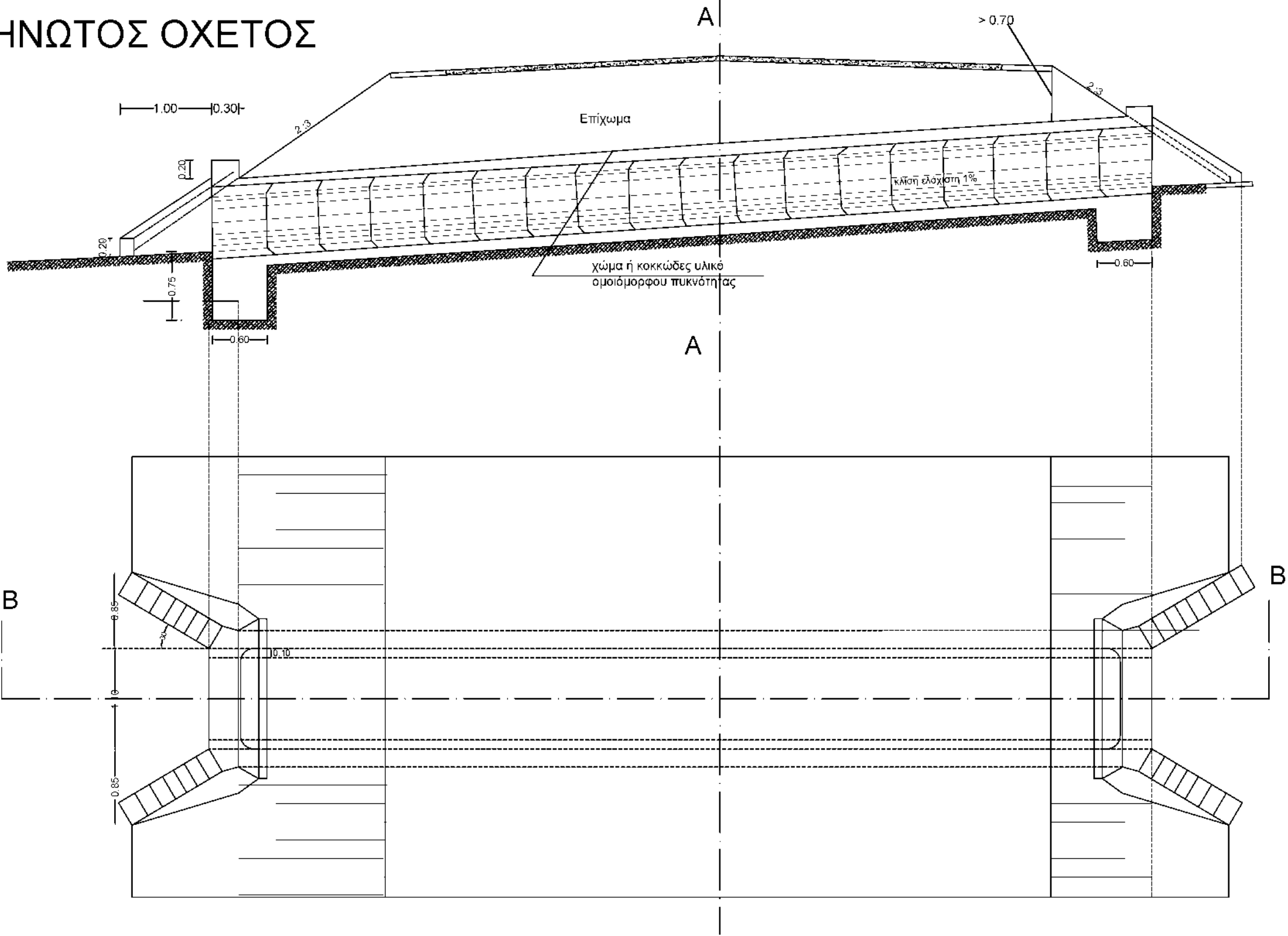

ΤΟΜΗ - ΚΑΤΟΨΗ / ΕΠΙΧΩΜΑ
ΚΛΙΜΑΚΑ : 1:50

ΣΩΛΗΝΩΤΟΣ ΟΧΕΤΟΣ

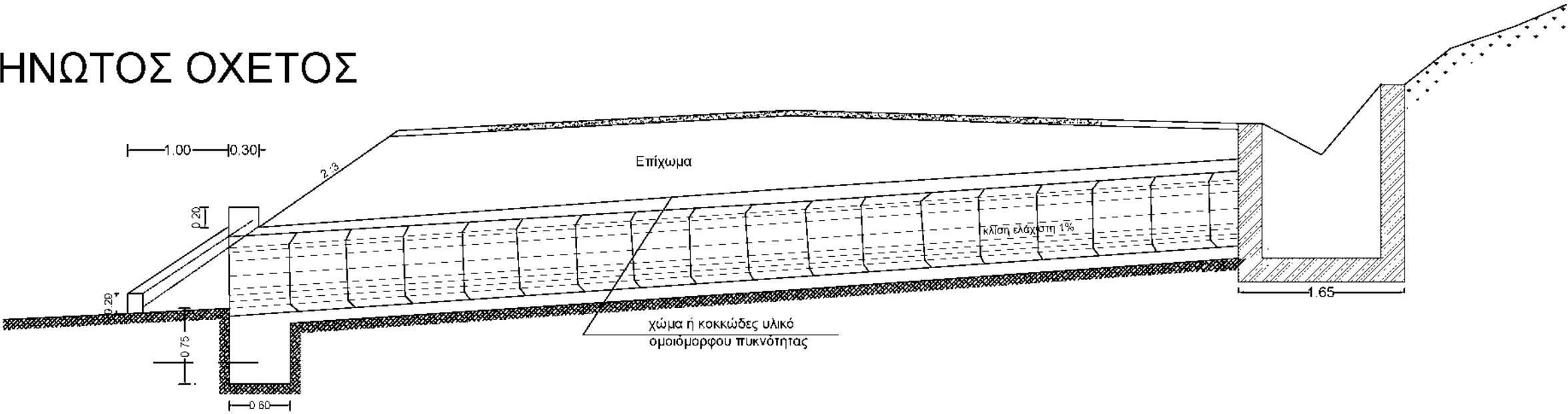

B

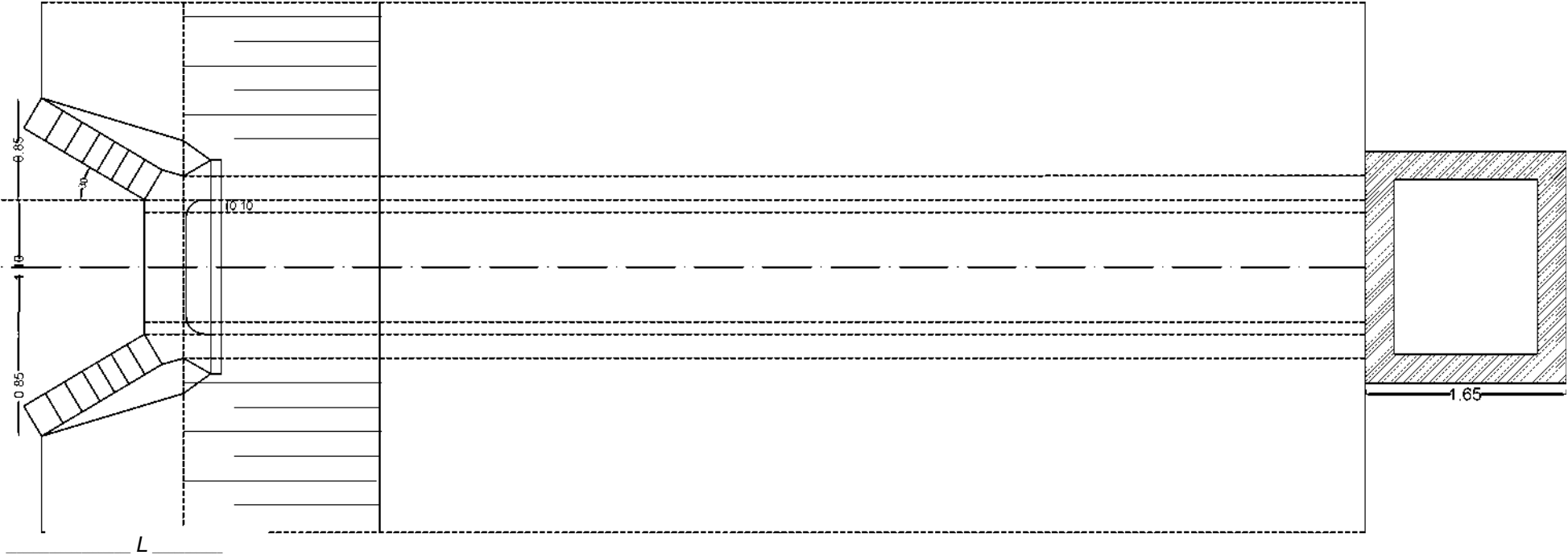

ΤΟΜΗ - ΚΑΤΟΨΗ / ΕΠΙΧΩΜΑ - ΟΡΥΓΜΑ

ΚΛΙΜΑΚΑ: 1:50

ΣΩΛΗΝΩΤΟΣ ΟΧΕΤΟΣ

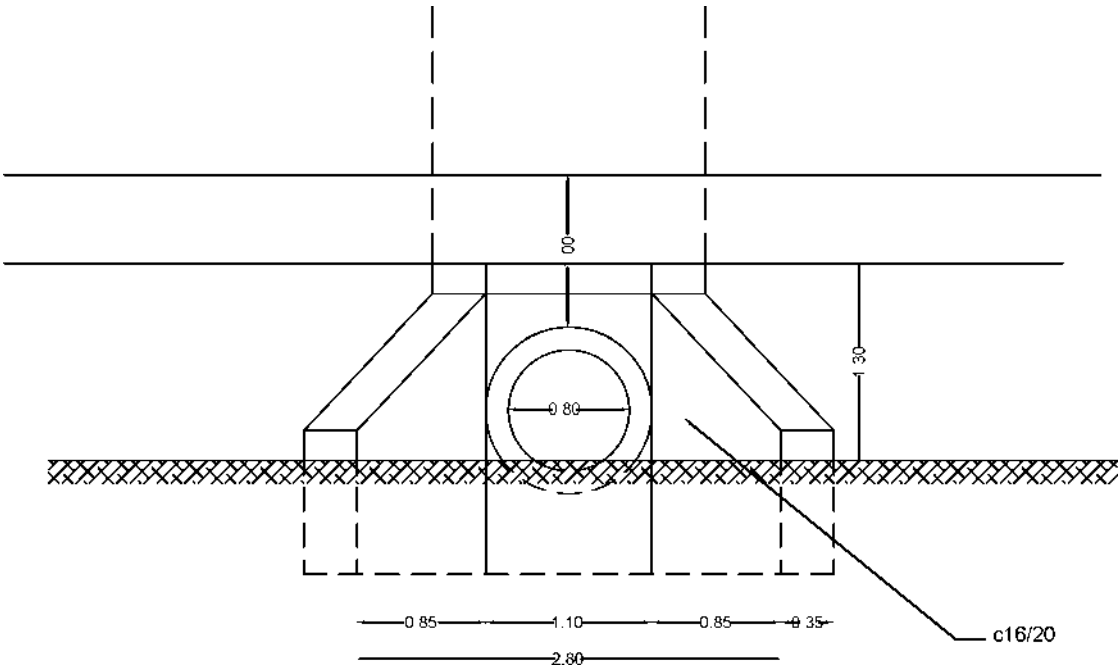

ΟΨΗ

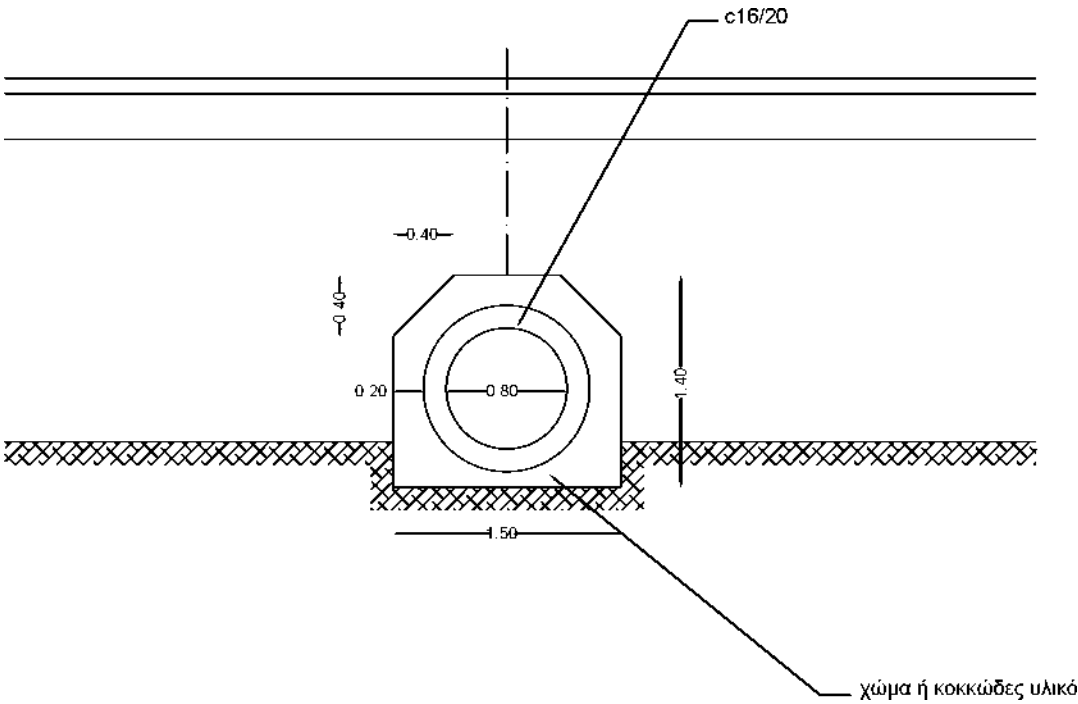

ΤΟΜΗ

ΜΑΝΔΡΑ ΑΓ. ΑΙΚΑΤΕΡΙΝΗ ΠΡΟΣ ΚΟΡΑΚΑ



ΜΑΝΔΡΑ ΑΓ. ΙΩΑΝΝΗΣ ΚΟΡΑΚΑ





ΜΑΝΔΡΑ – ΚΙΑΦΑ



ΒΙΛΛΙΑ – ΔΡΟΜΟΣ ΠΑΝΑΓΙΑ ΓΚΟΥΡΑ









ΒΙΛΛΙΑ - ΔΡΟΜΟΣ ΠΡΟΦΗΤΗ ΗΛΙΑ





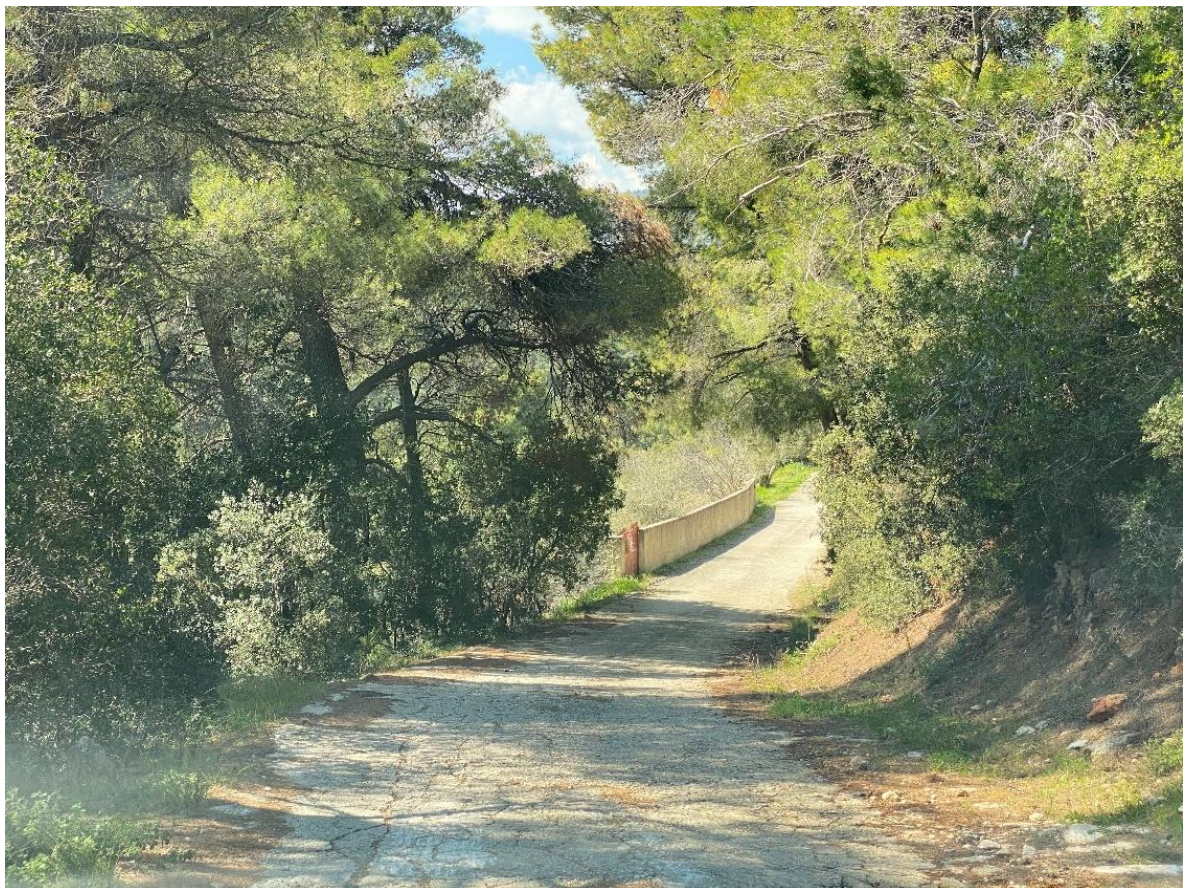

BIAIA



ΒΙΛΛΙΑ - ΦΟΥΝΤΙ





24REQ014191515 2024-01-30

ΕΡΥΘΡΕΣ - ΑΓΡΟΤΙΚΗ ΟΔΟΣ ΤΜΗΜΑ Ρ-Σ





ΕΡΥΘΡΕΣ - ΟΔΟΣ ΠΡΟΣ ΔΑΦΝΗ ΤΜΗΜΑ Λ-Μ

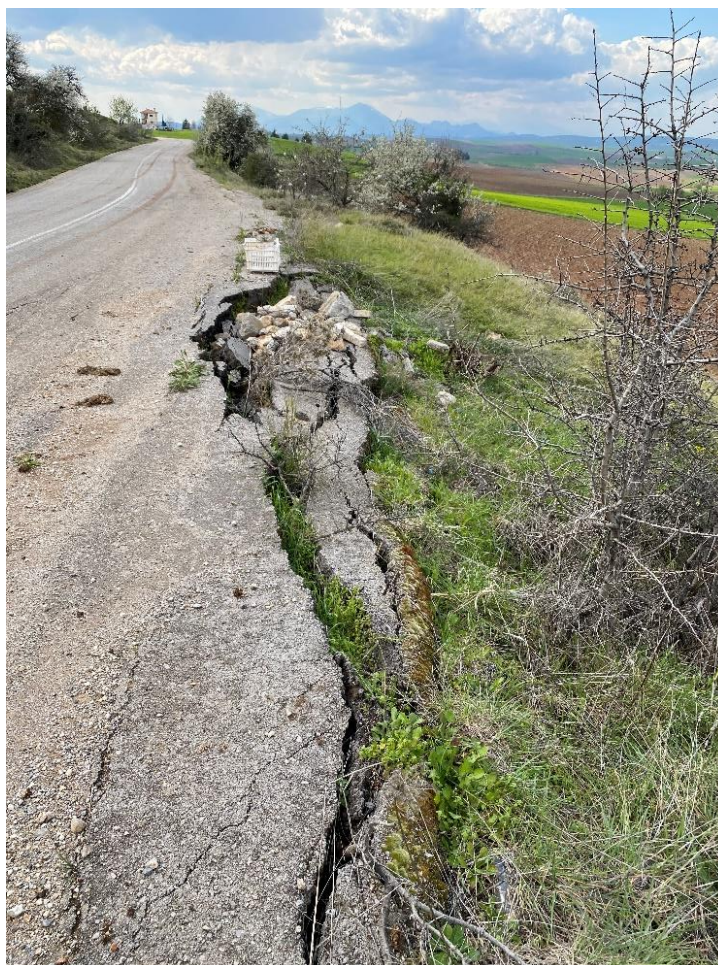



24REQ014191515 2024-01-30





ΕΡΥΘΡΕΣ - ΟΔΟΣ ΤΜΗΜΑ Ε-Θ

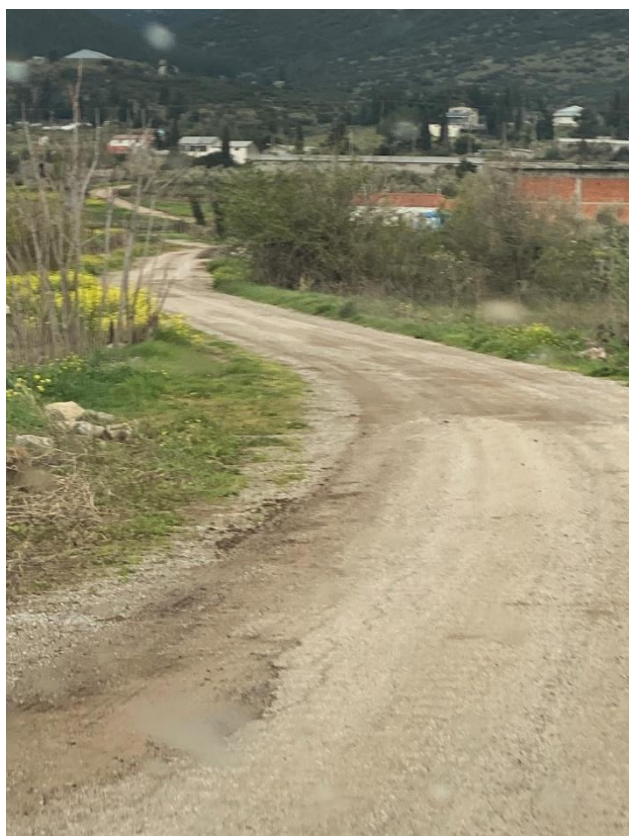







24REQ014191515 2024-01-30





ΠΡΟΫΠΟΛΟΓΙΣΜΟΣ ΜΕΛΕΤΗΣ

Στο κεφάλαιο αυτό περιγράφεται αναλυτικά το φυσικό αντικείμενο του κάθε τμήματος οδού προς αντικατάσταση καθώς και ο εγκεκριμένος προϋπολογισμός συμπεριλαμβανομένου του Φ.Π.Α.

ΠΙΝΑΚΑΣ ΔΑΠΑΝΗΣ ΑΠΟΚΑΤΑΣΤΑΣΗΣ ΖΗΜΙΩΝ ΑΝΑ ΟΔΟ

| Περιοχή Αποκατάστασης | | Αντικείμενο Αποκατάστασης |
|-------------------------------|----------------------------|---|
| ΜΑΝΔΡΑ Ν01 ΟΔΟΣ ΣΤΗΝ ΚΙΑΦΑ | Χ.Θ 0+000 έως Χ.Θ 0+700 | Ανακατασκευή οδού (υφιστάμενη ασφαλτοστρωμένη οδός) (Αποξήλωση υφιστάμενου ασφαλτοτάπητα-εκσκαφή-οδοστρωσία (υπόβαση 10εκ βάση 2Χ10εκ)α-ασφαλτική στρώση βάσης 5εκ-αασφαλτική στρώση κυκλοφορίας 5εκ. και διαγράμμιση) Αποκατάσταση φθορών οδοστρώματος. Ρηγματώσεις, Τροχαυλακώσεις, Λακκούβες. Δαπάνη: 60.900,00€ |

| | | |
|--|-------------------------|--|
| ΜΑΝΔΡΑ Ν02 Αγ. Ιωάννης Κόρακα | X.Θ 0+000 έως X.Θ 0+150 | Ανακατασκευή οδού (υφιστάμενη ασφαλτοστρωμένη οδός) (Απόξήλωση υφιστάμενου ασφαλοτότητα-εκσκαφή-οδοστρωσία (υπόβαση 10εκ βάση 2Χ10εκ)-ασφαλτική στρώση κυκλοφορίας 5εκ., - διαμόρφωση ερεισμάτων και διαγράμμιση) Δαπάνη: 13.000,00€ |
| | X.Θ 0+150 έως X.Θ 0+800 | Εργασίες ανακατασκευής ασφαλοτότητα (φρεζάρισμα και ασφατικό) Δαπάνη: 24.500,00€ |
| | X.Θ 0+800 έως X.Θ 1+200 | Ανακατασκευή οδού (υφιστάμενη ασφαλτοστρωμένη οδός) (Αποξήλωση υφιστάμενου ασφαλοτότητα-εκσκαφή-οδοστρωσία (υπόβαση 10εκ βάση 2Χ10εκ)-ασφαλτική στρώση κυκλοφορίας 5έκστ., - διαμόρφωση ερεισμάτων και διαγράμμιση) Δαπάνη: 35.000,00€ |
| ΜΑΝΔΡΑ Ν03 Αγ. Αικατερίνη προς Κορακα | X.Θ 0+000 έως X.Θ 0+800 | Ανακατασκευή οδού (υφιστάμενη ασφαλτοστρωμένη οδός) (Αποξήλωση υφιστάμενου ασφαλοτότητα-εκσκαφή-οδοστρωσία (υπόβαση 10εκ βάση 2Χ10εκ)-ασφαλτική στρώση κυκλοφορίας 5εκ., - διαμόρφωση ερεισμάτων και διαγράμμιση) Δαπάνη: 70.100,00€ |
| Ν04 Βίλια Φουντι | X.Θ 0+000 έως X.Θ 0+600 | Ανακατασκευή οδού (υφιστάμενη τσιμεντοστρωμένη οδός) Αποξήλωση υφιστάμενου τσιμέντου -εκσκαφή- οδοστρωσία (υπόβαση 10εκ βάση 2Χ10εκ)-ασφαλτική στρώση κυκλοφορίας 5εκ., -διαμόρφωση ερεισμάτων και διαγράμμιση) Δαπάνη: 52.560,00€ |
| | X.Θ 0+600 έως X.Θ 1+200 | Ανακατασκευή οδού (υφιστάμενος χωματόδρομος) (Εκσκαφή-οδοστρωσία (υπόβαση 10εκ βάση 2Χ10εκ) Δαπάνη: 52.200,00€ |

| | | |
|--|-------------------------|---|
| N05 Βίλια Δρόμος Παναγίας Γκούρας | X.Θ 0+000 έως X.Θ 2+000 | Ανακατασκευή οδού (υφιστάμενος χωματόδρομος) (Εκσκαφή-οδοστρωσία (υπόβαση 10εκ βάση 2X10εκ)-ασφαλτική στρώση κυκλοφορίας 5εκ., -διαμόρφωση ερεισμάτων και διαγράμμιση. Δαπάνη: 174.000,00€ |
| N06 Βίλια Προφήτης Ηλίας | X.Θ 0+000 έως X.Θ 0+760 | Ανακατασκευή οδού (υφιστάμενη τσιμεντοστρωμένη οδός) Αποξήλωση υφιστάμενου τσιμέντου - εκσκαφή- οδοστρωσία (υπόβαση 10εκ βάση 2X10εκ)-ασφαλτική στρώση κυκλοφορίας 5εκ., -διαμόρφωση ερεισμάτων και διαγράμμιση) Δαπάνη: 26.100,00€ |
| NO 7 Ερυθρές Δρόμος προς Δάφνη Βοιωτίας | Κατασκευή Σαραζανετ | 1. X.Θ 0+700 L=75μ 2. X.Θ 1+000 L= 65μ. Δαπάνη: 9.000,00€ |
| | X.Θ 0+000 έως X.Θ +800 | Ανακατασκευή οδού (υφιστάμενη ασφαλτοστρωμένη οδός) (Αποξήλωση υφιστάμενου ασφαλτοτάπητα-εκσκαφή- οδοστρωσία (υπόβαση 10εκ βάση 2X10εκ)-ασφαλτική στρώση κυκλοφορίας 5εκ. και διαγράμμιση) Δαπάνη: 69.600,00€ |
| | X.Θ 0+000 έως X.Θ 1+300 | Εργασίες ανακατασκευής ασφαλτοτάπητα (φρεζάρισμα και ασφατικό) Δαπάνη: 44.900,00€ |
| N08 Ερυθρές Τμήμα Ρ-Σ Μ.Μ : 810 | X,Θ 0+000 έως X.Θ 0+810 | Ανακατασκευή οδού (υφιστάμενη ασφαλτοστρωμένη οδός) (Αποξήλωση υφιστάμενου ασφαλτοτάπητα-εκσκαφή- οδοστρωσία (υπόβαση 10εκ βάση 2X10εκ)-ασφαλτική στρώση κυκλοφορίας 5εκ.,και διαγράμμιση) Δαπάνη: 70.500,00€ |
| N09 Ερυθρές Τμήμα Ψ-Ω (προς Καπαρελα) Μ.Μ : 400 | X,Θ 0+000 έως X.Θ 0+400 | Ανακατασκευή οδού (υφιστάμενη ασφαλτοστρωμένη οδός) (Αποξήλωση υφιστάμενου ασφαλτοτάπητα-εκσκαφή- οδοστρωσία (υπόβαση 10εκ βάση 2X10εκ)-ασφαλτική στρώση κυκλοφορίας 5εκ.,και διαγράμμιση) Δαπάνη: 35.000,00€ |

| | | |
|--|----------------------------|--|
| N010 Ερυθρές Τμήμα Φ-Χ Περιοχή αναδασμού M.M : 1200 | X,Θ 0+000 έως X,Θ 0+600 | Εργασίες κατασκευής ισοπεδοτικής στρώσης και ασφαλτικής στρώσης κυκλοφορίας σε υπάρχων τσιμεντόδρομο Δαπάνη: 18.000,00€ |
| | X.Θ 0+600 έως X.Θ 1+200 | Ανακατασκευή οδού (υφιστάμενος χωματόδρομος) (Εκσκαφή-οδοστρωσία (υπόβαση 10εκ βάση 2Χ10εκ)-ασφαλτική στρώση κυκλοφορίας 5εκ., -διαμόρφωση ερεισμάτων και διαγράμμιση) Δαπάνη: 52.200,00€ |

| | | |
|---|----------------------------|---|
| NO 11 Ερυθρές Τμήμα Α-Β Αγροτικός δρόμος | X,Θ 0+000 έως X,Θ 1+200 | Ανακατασκευή οδού (υφιστάμενος χωματόδρομος) (Εκσκαφή-οδοστρωσία (υπόβαση 10εκ βάση 2Χ10εκ)- ασφαλτική στρώση κυκλοφορίας 5εκ., -διαμόρφωση ερεισμάτων και διαγράμμιση) Δαπάνη: 104.400,00€ |
| NO 12 Ερυθρές Τμήμα Ο-Π | X-Θ 0+000 έως X.Θ 2+400 | Ανακατασκευή Αγροτικής Οδού - Επίστρωση αγροτικών οδών(Υφιστάμενος Χωματόδρομος) Δαπάνη: 63.300,00€ |
| NO 13 Ερυθρές Τμήμα Ε-Θ | X-Θ 0+000 έως X.Θ 2+400 | Ανακατασκευή οδού (υφιστάμενη ασφαλτοστρωμένη οδός) (Αποξήλωση υφιστάμενου ασφαλτοτάπητα- εκσκαφή- οδοστρωσία (υπόβαση 10εκ βάση 2Χ10εκ)- ασφαλτική στρώση κυκλοφορίας 5εκ., διαμόρφωση ερεισμάτων και διαγράμμιση) Δαπάνη: 164.000,00€ |
| NO 14 Ερυθρές Τμήμα Λ-Η Αγροτικός δρόμος | X.Θ 0+000 έως X.Θ1+700 | Ανακατασκευή Αγροτικής Οδού - Επίστρωση αγροτικών οδών(Υφιστάμενος Χωματόδρομος) Δαπάνη: 44.500,00€ |
| NO 15 Ερυθρές Τμήμα Γ-Κ Αγροτικός δρόμος | X.Θ 0+000 έως X.Θ 0+250 | Ανακατασκευή Αγροτικής Οδού - Επίστρωση αγροτικών οδών(Υφιστάμενος Χωματόδρομος) Δαπάνη: 6.500,00€ |
| NO 16 Ερυθρές Τμήμα Γ-Δ Αγροτικός δρόμος | X.Θ 0+000 έως X.Θ 0+650 | Ανακατασκευή Αγροτικής Οδού - Επίστρωση αγροτικών οδών(Υφιστάμενος Χωματόδρομος) Δαπάνη: 17.000,00€ |
| NO 17 Ερυθρές Τμήμα Τ-Υ Αγροτικός δρόμος | X.Θ 0+000 έως X.Θ 0+450 | Ανακατασκευή Αγροτικής Οδού - Επίστρωση αγροτικών οδών(Υφιστάμενος Χωματόδρομος) Δαπάνη: 12.000,00€ |

| | | |
|---|----------------------------|---|
| NO 18 Ερυθρές Τμήμα Ν-Ξ Αγροτικός δρόμος | Χ.Θ 0+000 έως Χ.Θ 0+800 | Ανακατασκευή Αγροτικής Οδού - Επίστρωση αγροτικών οδών(Υφιστάμενος Χωματόδρομος) Δαπάνη: 21.000,00€ |
| NO 19 Ερυθρές Τμήμα Ξ- Ξ' Αγροτικός δρόμος | Χ.Θ 0+000 έως Χ.Θ 1+100 | Ανακατασκευή Αγροτικής Οδού - Επίστρωση αγροτικών οδών(Υφιστάμενος Χωματόδρομος) Δαπάνη: 29.000,00€ |
| NO 20 Ερυθρές Τμήμα Α- Α' Αγροτικός δρόμος | Χ.Θ 0+000 έως Χ.Θ 3+710 | Ανακατασκευή Αγροτικής Οδού - Επίστρωση αγροτικών οδών(Υφιστάμενος Χωματόδρομος) Δαπάνη: 97.500,00€ |
| Σωληνωτοί οχετοί | Φ80 | 3,00 θέσεις συνολικού μήκους 120μ Δαπάνη: 27.000,00€ |
| | Φ100 | 2.00 θέσεις συνολικού μήκους 90μ Δαπάνη: 25.900,00€ |
| Γενικές εργασίες | Ιρλανδικοί τάφροι | 2.00 θέσεις Δαπάνη: 17.000,00€ |
| ΣΥΝΟΛΙΚΟ ΚΟΣΤΟΣ ΕΡΓΑΣΙΩΝ: 1.436.660,00€ | | |

Ο ΣΥΝΤΑΞΑΣ

ΣΑΜΠΑΝΗΣ ΔΘ/ΑΝΑΣΤΑΣΙΟΣ
ΔΙΠΛΩΜΑΤΟΥΧΟΣ ΠΟΛ/ΜΗΧΑΝΙΚΟΣ
ΠΑΝΕΠΙΣΤΗΜΙΟΥ ΘΕΣΣΑΛΙΑΣ
ΜΕΛΟΣ Τ.Ε.Ε. - ΑΡ. ΜΗΤΡΩΟΥ: 140884
ΜΑΚΡΥΓΙΑΝΝΗΣ - ΜΑΝΔΡΑ 19600
ΤΗΛ: 698 6156898
ΑΦΜ: 156911291 - ΔΟΥ: ΕΛΕΥΣΙΝΑΣ

Αθήνα, Απρίλιος 2021

ΘΕΩΡΗΘΗΚΕ

ΔΙΕΥΘΥΝΣΗ ΤΕΧΝΙΚΩΝ ΕΡΓΩΝ

ΠΟΛΕΟΔΟΜΙΑΣ ΠΕΡΙΒΑΛΛΟΝΤΟΣ & ΚΑΘΑΡΙΟΤΗΤΑΣ

Ο ΔΙΕΥΘΥΝΤΗΣ

Ανδρέας Κρητικός
Πολιτικός Μηχανικός



ΕΛΛΗΝΙΚΗ ΔΗΜΟΚΡΑΤΙΑ
ΔΗΜΟΣ ΜΑΝΔΡΑΣ-ΕΙΔΥΛΛΙΑΣ
Δ/ΝΣΗ ΤΕΧΝΙΚΩΝ ΕΡΓΩΝ
ΠΟΛΕΟΔΟΜΙΑΣ ΠΕΡΙΒΑΛΛΟΝΤΟΣ
ΚΑΙ ΚΑΘΑΡΙΟΤΗΤΑΣ

ΕΡΓΟ

CPV

Κ.Α.

ΑΡ. ΜΕΛΕΤΗΣ

ΠΡΟΫΠΟΛΟΓΙΣΜΟΣ

ΧΡΗΜΑΤΟΔΟΤΗΣΗ

«ΑΓΡΟΤΙΚΗ ΟΔΟΠΟΪΑ ΔΗΜΟΥ
 ΜΑΝΔΡΑΣ – ΕΙΔΥΛΛΙΑΣ»

45233120-6

64.7323.0001

Δ7/2024

1.436.660,00€ (με ΦΠΑ)

ΠΡΟΓΡ. «ΑΝΤΩΝΗΣ ΤΡΙΤΣΗΣ»

ΠΡΟΫΠΟΛΟΓΙΣΜΟΣ ΜΕΛΕΤΗΣ

| Α/Α | Είδος Εργασιών | Κωδικός Άρθρου | Κωδικός Αναθεώρησης | Α.Τ. | Μον. Μετρ. | Ποσότητα | Τιμή Μονάδας (Ευρώ) | Δαπάνη (Ευρώ) | |
|--|---|----------------|---------------------|------|------------|-----------|---------------------|------------------|-----------------|
| | | | | | | | | Μερική Δαπάνη | Συνολική Δαπάνη |
| [1] | [2] | [3] | [4] | [5] | [6] | [7] | [8] | [9] | [10] |
| 1. ΟΜΑΔΑ Α: ΧΩΜΑΤΟΥΡΓΙΚΑ | | | | | | | | | |
| 1 | Διάνοιξη τάφρου σε έδαφος πάσης φύσεως στο φρύδι ορυγμάτων | ΟΔΟ Α-4.3 | ΝΟΔΟ 1220 | 1 | m3 | 350,00 | 18,60 | 6.510,00 | |
| 2 | Καθαρισμός και μόρφωση τάφρου τριγωνικής διατομής ή τάφρου ερείσματος, σε κάθε είδους έδαφος | ΟΔΟ Α-14 | ΝΟΔΟ 1310 | 2 | m | 7.000,00 | 0,65 | 4.550,00 | |
| 3 | Γενικές εκσκαφές σε έδαφος βραχώδες, χωρίς χρήση εκρηκτικών | ΟΔΟ Α-3.3 | ΝΟΔΟ 1133.Α | 3 | m3 | 700,00 | 20,20 | 14.140,00 | |
| 4 | Γενικές Εκσκαφές σε έδαφος γαιώδες - ημιβραχώδες | ΟΔΟ Α-2 | ΝΟΔΟ 1123.Α | 4 | m3 | 3.000,00 | 12,70 | 38.100,00 | |
| 5 | Ισοπέδωσις διά διαμορφωτήρος | ΟΔΟ 1140 | ΟΔΟ 1140 | 5 | m2 | 20.000,00 | 0,31 | 6.200,00 | |
| 6 | Άρση καταπτώσεων για κάθε είδους έδαφος | ΟΔΟ Α-16 | ΝΟΔΟ 1420 | 6 | m3 | 650,00 | 13,20 | 8.580,00 | |
| 7 | Προμήθεια δανείων, συνήθη δάνεια υλικών Κατηγορίας Ε2 έως Ε3 | ΟΔΟ Α-18.1 | ΝΟΔΟ 1510 | 7 | m3 | 900,00 | 13,05 | 11.745,00 | |
| 8 | Κατασκευή επιχωμάτων | ΟΔΟ Α-20 | ΝΟΔΟ 1530 | 8 | m3 | 900,00 | 1,05 | 945,00 | |
| 9 | Αποξήλωση ασφαλτοταπτήτων και στρώσεων οδοστρώσας σταθεροποιημένων με τσιμέντο εντός του ορίου των γενικών εκσκαφών | ΟΔΟ Α-2.1 | ΝΟΔΟ 1123.Α | 9 | m3 | 300,00 | 13,60 | 4.080,00 | |
| 10 | Καθαρισμός οχετών ανοίγματος μέχρι και 3,0m | ΟΔΟ Α-15 | ΝΟΔΟ 1320 | 10 | m3 | 102,18 | 11,50 | 1.175,07 | |
| Σύνολο : 1. ΟΜΑΔΑ Α: ΧΩΜΑΤΟΥΡΓΙΚΑ | | | | | | | | 96.025,07 | |

| 2. ΟΜΑΔΑ Β: ΤΕΧΝΙΚΑ | | | | | | | | | |
|---------------------|--|--------------|--------------|----|----|--------|--------|------------------|--|
| 1 | Εκσκαφή θεμελίων τεχνικών έργων και τάφρων πλάτους έως 5,00 m | ΟΔΟ Β-1 | ΝΟΔΟ 2151 | 11 | m3 | 250,00 | 16,00 | 4.000,00 | |
| 2 | Κοιτοστρώσεις, περιβλήματα αγωγών, εξομαλυντικές στρώσεις κλπ από σκυρόδεμα C12/15 | ΟΔΟ Β-29.2.2 | ΝΟΔΟ 2531 | 12 | m3 | 150,00 | 89,80 | 13.470,00 | |
| 3 | Προσαύξηση τιμής σκυροδέματος οποιασδήποτε κατηγορίας, όταν το σύνολο της χρησιμοποιούμενης ποσότητας δεν υπερβαίνει τα 30,00m ³ για κατασκευές από σκυρόδεμα κατηγορίας C12/15 | ΟΙΚ 32.25.02 | ΟΙΚ 3223.A.4 | 13 | m3 | 100,00 | 16,80 | 1.680,00 | |
| 4 | Μικροκατασκευές (φρεάτια, ορθογωνικές τάφροι κλπ) με σκυρόδεμα C16/20 | ΟΔΟ Β-29.3.4 | ΝΟΔΟ 2532 | 14 | m3 | 200,00 | 126,00 | 25.200,00 | |
| 5 | Προσαύξηση τιμής σκυροδέματος οποιασδήποτε κατηγορίας, όταν το σύνολο της χρησιμοποιούμενης ποσότητας δεν υπερβαίνει τα 30,00m ³ για κατασκευές από σκυρόδεμα κατηγορίας C16/20 | ΟΙΚ 32.25.03 | ΟΙΚ 3223.A.5 | 15 | m3 | 150,00 | 16,80 | 2.520,00 | |
| 6 | Κατασκευή ρείθρων, επενδεδυμένων τάφρων, διαμορφώσεις πυθμένα κλπ. με σκυρόδεμα C20/25 | ΟΔΟ Β-29.4.1 | ΝΟΔΟ 2522 | 16 | m3 | 300,00 | 104,00 | 31.200,00 | |
| | | | | | | | | 78.070,00 | |

| Α/Α | Είδος Εργασιών | Κωδικός Άρθρου | Κωδικός Αναθεώρησης | Α.Τ. | Μον. Μετρ. | Ποσότητα | Τιμή Μονάδας (Ευρώ) | Δαπάνη (Ευρώ) | |
|--|---|-----------------|---------------------|------|----------------|-----------|---------------------|-------------------|-------------------|
| | | | | | | | | Μερική Δαπάνη | |
| [1] | [2] | [3] | [4] | [5] | [6] | [7] | [8] | [9] | [10] |
| 7 | Προσαύξηση τιμής σκυροδέματος οποιασδήποτε κατηγορίας, όταν το σύνολο της χρησιμοποιούμενης ποσότητας δεν υπερβαίνει τα 30,00m ³ για κατασκευές από σκυρόδεμα κατηγορίας C20/25 | ΟΙΚ 32.25.04 | ΟΙΚ 3223Α.6 | 17 | m ³ | 250,00 | 22,50 | 5.625,00 | |
| 8 | Χαλύβδινος οπλισμός σκυροδεμάτων, χαλύβδινο δομικό πλέγμα B500C | ΟΔΟ Β-30.3 | ΥΔΡ 7018 | 18 | kg | 7.000,00 | 1,15 | 8.050,00 | |
| 9 | Χάλυβας οπλισμού σκυροδέματος B500C εκτός υπογείων έργων | ΟΔΟ Β-30.2 | ΟΔΟ 2612 | 19 | kg | 10.000,00 | 1,15 | 11.500,00 | |
| 10 | Προμήθεια συρματοπλέγματος | ΟΔΟ Β- | ΟΔΟ 2311 | 20 | kg | 300,00 | 2,70 | 810 | |
| 11 | Κατασκευή φατνών | ΟΔΟ Β- | ΟΔΟ 2312 | 21 | m ² | 216,48 | 2,50 | 541,20 | |
| 12 | Πλήρωση φατνών διά λίθων | ΟΔΟ Β- | ΟΔΟ 2313 | 22 | m ³ | 29,00 | 29,3 | 849,70 | |
| 13 | Ξυλότυποι συνήθων χυτών κατασκευών | ΟΙΚ 38.03 | ΟΙΚ 3816 | 23 | m ² | 700,00 | 15,70 | 10.990,00 | |
| 14 | Προμήθεια, μεταφορά στη θέση εγκατάστασης, και τοποθέτηση προκατασκευασμένων τσιμεντοσωλήνων κατά ΕΛΟΤ EN 1916. Τσιμεντοσωλήνες αποχέτευσης κλάσεως αντοχής 120 κατά ΕΛΟΤ EN 1916. Ονομαστικής διαμέτρου D1000 mm | ΥΔΡ 12.01.01.07 | ΥΔΡ 6551.7 | 24 | m | 90,00 | 144,00 | 12.960,00 | |
| Σύνολο : 2. ΟΜΑΔΑ Β: ΤΕΧΝΙΚΑ | | | | | | | | 51.325,90 | |
| 3. ΟΜΑΔΑ Γ: ΟΔΟΣΤΡΩΣΙΑ - ΑΣΦΑΛΤΙΚΑ | | | | | | | | | |
| 1 | Ασφαλτική προεπάλειψη | ΟΔΟ Δ-3 | ΝΟΔΟ 4110 | 25 | m ² | 14.200,00 | 1,20 | 17.040,00 | |
| 2 | Ασφαλτική συγκολλητική επάλειψη | ΟΔΟ Δ-4 | ΝΟΔΟ 4120 | 26 | m ² | 12.000,00 | 0,45 | 5.400,00 | |
| 3 | Ασφαλτική στρώση κυκλοφορίας, συμπυκνωμένου πάχους 0,05 m | ΟΔΟ Δ-5.1 | ΝΟΔΟ 4321Β | 27 | m ² | 22.000,00 | 8,31 | 182.820,00 | |
| 4 | Ασφαλτικές στρώσεις μεταβλητού πάχους επιμετρούμενες κατά βάρος | ΟΔΟ Δ-6 | ΝΟΔΟ 4421Β | 28 | ton | 3.000,00 | 107,78 | 323.340,00 | |
| 5 | Διαγράμμιση οδοστρώματος με ανακλαστική βαφή | ΟΔΟ Ε-17.1 | ΟΙΚ 7788 | 29 | m ² | 2.200,00 | 3,80 | 8.360,00 | |
| 6 | Τομή οδοστρώματος με ασφαλτοκόπτη | ΟΔΟ Δ-1 | ΟΙΚ 2269Α | 30 | m | 700,00 | 1,00 | 700,00 | |
| 7 | Πλήρης κατασκευή στρώσεως υποβάσεως μεταβλητού πάχους Χρήσις θραυστού υλικού λατομείου | ΟΔΟ Γ-1.1 | ΝΟΔΟ 3121Β | 31 | m ³ | 1.500,00 | 23,50 | 35.250,00 | |
| 8 | Πλήρης κατασκευή βάσεως Χρήσις θραυστού υλικού λατομείου πάχους 0,10 m | ΟΔΟ Γ-2.2 | ΝΟΔΟ 3211Β | 32 | m ² | 10.000,00 | 3,69 | 36.900,00 | |
| 9 | Απόξεση ασφαλτικού τάπητα αστικής οδού με χρήση φρέζας | ΟΔΟ Δ-2Α | ΝΟΔΟ 1132 | 33 | m ² | 4.500,00 | 3,40 | 15.300,00 | |
| Σύνολο : 3. ΟΜΑΔΑ Γ: ΟΔΟΣΤΡΩΣΙΑ - ΑΣΦΑΛΤΙΚΑ | | | | | | | | 625.110,00 | |
| | | | | | | | | | |
| | | | | | | | | | |
| | | | | | | | | | 850.530,97 |

| ΑΑ | Είδος Εργασιών | Κωδικός Άρθρου | Κωδικός Αναθεώρησης | Α.Τ. | Μον. Μετρ. | Ποσότητα | Τιμή Μονάδας (Ευρώ) | Δαπάνη (Ευρώ) | |
|----------------------------|----------------|----------------|---------------------|------|------------|----------|---------------------|---------------|--------------|
| | | | | | | | | | Ολική Δαπάνη |
| 1 | 2 | 3 | 4 | 5 | 6 | 7 | 8 | 9 | 10 |
| Άθροισμα | | | | | | | | | 850.530,97 |
| Προστίθεται ΓΕ & ΟΕ | | | | | | | | 18,00% | 153.095,57 |
| Άθροισμα | | | | | | | | | 1.003.626,54 |
| Απρόβλεπτα | | | | | | | | 15,00% | 150.543,98 |
| Άθροισμα | | | | | | | | | 1.154.170,52 |
| Απολογιστικά χωρίς ΓΕ & ΟΕ | | | | | | | | | 1800 |
| Άθροισμα | | | | | | | | | 1.155.970,52 |
| ΓΕ & ΟΕ απολογιστικών | | | | | | | | | 324 |
| Άθροισμα | | | | | | | | | 1.156.294,52 |
| Αναθεώρηση | | | | | | | | | 2302,25 |
| Άθροισμα | | | | | | | | | 1.158.596,77 |
| ΦΠΑ | | | | | | | | 24,00% | 278063,23 |
| ΓΕΝΙΚΟ ΣΥΝΟΛΟ | | | | | | | | | 1.436.660,00 |

| Σύνταξη | Έλεγχος / Θεώρηση |
|--|--|
| | |
| Μαρία Πομόνη Πολιτικός Μηχανικός ΠΕ | Ο Αναπληρωτής Προϊστάμενος της Διεύθυνσης Τ.Ε.Π.Π.Κ Ανδρέας Κρητικός Πολιτικός Μηχανικός ΠΕ |



**ΕΛΛΗΝΙΚΗ ΔΗΜΟΚΡΑΤΙΑ
ΔΗΜΟΣ ΜΑΝΔΡΑΣ-ΕΙΔΥΛΛΙΑΣ
Δ/ΝΣΗ ΤΕΧΝΙΚΩΝ ΕΡΓΩΝ
ΠΟΛΕΟΔΟΜΙΑΣ ΠΕΡΙΒΑΛΛΟΝΤΟΣ
ΚΑΙ ΚΑΘΑΡΙΟΤΗΤΑΣ**

| | |
|----------------|---|
| ΕΡΓΟ | «ΑΓΡΟΤΙΚΗ ΟΔΟΠΟΪΑ ΔΗΜΟΥ ΜΑΝΔΡΑΣ – ΕΙΔΥΛΛΙΑΣ» |
| CPV | 45233120-6 |
| Κ.Α. | 64.7323.0001 |
| ΑΡ. ΜΕΛΕΤΗΣ | Δ7/2024 |
| ΠΡΟΫΠΟΛΟΓΙΣΜΟΣ | 1.436.660,00€ (με ΦΠΑ) |
| ΧΡΗΜΑΤΟΔΟΤΗΣΗ | ΠΡΟΓΡ. «ΑΝΤΩΝΗΣ ΤΡΙΤΣΗΣ» |

ΤΙΜΟΛΟΓΙΟ ΜΕΛΕΤΗΣ

1. ΓΕΝΙΚΟΙ ΟΡΟΙ

Αντικείμενο του παρόντος τιμολογίου είναι ο καθορισμός τιμών μονάδος των εργασιών, που είναι απαραίτητες για την έντεχνη ολοκλήρωση του Έργου, όπως προδιαγράφεται στα λοιπά Τεύχη Δημοπράτησης που ορίζονται στη Διακήρυξη.

1 Οι τιμές μονάδας του παρόντος Τιμολογίου αναφέρονται σε μονάδες πλήρως περαιωμένων εργασιών, όπως περιγράφονται αναλυτικά παρακάτω, οι οποίες θα εκτελεστούν στην περιοχή του Έργου. Οι τιμές μονάδας περιλαμβάνουν όλες τις δαπάνες που αναφέρονται στην περιγραφή των εργασιών, καθώς και όσες απαιτούνται για την πλήρη και έντεχνη εκτέλεση των εργασιών, σύμφωνα και μετά λοιπά Τεύχη Δημοπράτησης.

Καμιά αξίωση ή αμφισβήτηση δεν μπορεί να θεμελιωθεί, ως προς το είδος και την απόδοση των μηχανημάτων, τις ειδικότητες και τον αριθμό του εργατοτεχνικού προσωπικού και την δυνατότητα χρησιμοποίησης ή μη μηχανικών μέσων, εκτός αν άλλως ορίζεται στα άρθρα του παρόντος.

Σύμφωνα με τα παραπάνω, με τις τιμές μονάδος του παρόντος Τιμολογίου προκύπτει το προ-υπολογιζόμενο άμεσο κόστος του Έργου, δηλαδή το συνολικό κόστος των επί μέρους εργασιών ή λειτουργιών, οι οποίες συνθέτουν το φυσικό αντικείμενο του Έργου. Στις τιμές μονάδος αυτές, ενδεικτικά και όχι περιοριστικά, περιλαμβάνονται τα κάτωθι

1.1 Κάθε είδους επιβάρυνση των ενσωματωμένων υλικών από φόρους, τέλη, δασμούς, έξοδα εκτελωνισμού, ειδικούς φόρους κλπ.. πλην του Φ.Π.Α. Ο Ανάδοχος δεν απαλλάσσεται από τα τέλη διοδίων των κάθε είδους μεταφορικών του μέσων.

1.2 Οι δαπάνες προμήθειας των πάσης φύσεως, ενσωματωμένων και μη, κυρίων και βοηθητικών υλικών, μεταφοράς τους στις θέσεις εκτέλεσης των εργασιών, αποθήκευσης, φύλαξης, επεξεργασίας τους (αν απαιτείται) και προσέγγισής τους, με τις απαιτούμενες φορτοεκφορτώσεις, τις ασφαλίσσεις των μεταφορών, τις σταλιές των μεταφορικών μέσων και τις απαιτούμενες πλάγιες μεταφορές, εκτός των ειδικών περιπτώσεων, που η μεταφορά πληρώνεται ιδιαίτερα με αντίστοιχα άρθρα του Τιμολογίου.

Ομοίως οι δαπάνες για την φορτοεκφόρτωση και μεταφορά (με την σταλία μεταφορικών μέσων) των πλεοναζόντων ή/και ακατάλληλων προϊόντων εκσκαφών και λοιπών υλικών, σε κατάλληλους χώρους απόρριψης, λαμβανομένων υπόψη των ισχυόντων Περιβαλλοντικών Όρων, σύμφωνα με την Ε.Σ.Υ. και τους λοιπούς όρους δημοπράτησης.

Το κόστος υποδοχής σε αποδεκτούς χώρους, των αποβλήτων από εκσκαφές, κατασκευές και κατεδαφίσεις (ΑΕΚΚ), όπως αυτά καθορίζονται στην ΚΥΑ 36259/175 7/Ε103/2010 [ΦΕΚ 1312Β/2010] και εξειδικεύονται

με την Εγκύκλιο αρ. πρωτ. οικ 4834/25-1 -2013 του Υπουργείου Περιβάλλοντος Ενέργειας και Κλιματικής Αλλαγής, δεν περιλαμβάνεται στις αντίστοιχες τιμές του τιμολογίου.

Ως «κόστος υποδοχής σε αποδεκτούς χώρους» νοείται το κόστος χρήσης του συγκεκριμένου χώρου από την παράδοση των υλικών αυτών και την επέκεινα διαχείρισή τους.

1.3 Οι δαπάνες μισθών, ημερομισθίων, υπερωριών, υπερεργασιών, ασφαλιστικών εισφορών [στο ΙΚΑ., σε ασφαλιστικές εταιρείες, ή σε άλλους ημεδαπούς ή/και αλλοδαπούς ασφαλιστικούς οργανισμούς κλπ.), δώρων εορτών, επιδομάτων που καθορίζονται από τις ισχύουσες εκάστοτε Συλλογικές Συμβάσεις Εργασίας [αδειάς. οικογενειακού, θέσεως, ανθυγιεινής εργασίας, εξαιρέσιμων αργιών κλπ), νυκτερινής απασχόλησης (πλην των έργων που η εκτέλεση τους προ βλέπεται κατά τις νυκτερινές ώρες και τιμολογούνται ιδιαιτέρως) κ.λπ.. του πάσης φύσεως προσωπικού (εργατοτεχνικού όλων των ειδικοτήτων οδηγών και χειριστών οχημάτων και μηχανημάτων, τεχνιτών συνεργείων, επιστημονικού προσωπικού και των επιστατών με εξειδικευμένο αντικείμενο, ημεδαπού ή αλλοδαπού που απασχολείται για την κατασκευή του έργου, επί τόπου ή οπουδήποτε αλλού.

1.4 Οι κάθε είδους δαπάνες για την εγκατάσταση, εξοπλισμό και λειτουργία εργοταξιακού εργαστηρίου, εάν προβλέπεται. την λήψη και μεταφορά των δοκιμών και την εκτέλεση ελέγχων και δοκιμών, είτε στο εργοταξιακό εργαστήριο ή σε κρατικό ή σε ιδιωτικό της εγκρίσεως της Υπηρεσίας, σύμφωνα με τους όρους δημοπράτησης.

1.5 Οι δαπάνες εγκατάστασης και λειτουργίας μονάδων παραγωγής προ κατασκευασμένων στοιχείων, εφ' όσον

προβλέπονται οπτό τους όρους δημοπράτησης, συγκροτημάτων παραγωγής θραυστών υλικών (σπαστηροτριβείο), σκυροδέματος, ασφαλομιγμάτων κλπ.. στον εργοταξιακό χώρο ή εκτός αυτού.

Στις δαπάνες αυτές περιλαμβάνονται: η εξασφάλιση του απαιτούμενου χώρου, η κατασκευή των υποδομών, κτιριακών και λοιπών έργων των μονάδων, η εγκατάσταση του απαιτούμενου κατά περίπτωση εξοπλισμού, οι λειτουργικές δαπάνες πάσης φύσεως, οι φορτοεκφορτώσεις και μεταφορές των πρώτων υλών στην μονάδα και των παραγομένων προϊόντων μέχρι τις θέσεις ενσωμάτωσής τους στο Έργο, καθώς και η αποσυναρμολόγηση των εγκαταστάσεων μετά το πέρας των εργασιών, η καθαίρεση των υποδομών τους [βάσεις, τοιχία κ.λπ. κατασκευές από σκυρόδεμα ή οποιοδήποτε άλλο υλικό} και αποκατάστασης του χώρου σε βαθμό αποδεκτό από την Υπηρεσία και σύμφωνα με τους ισχύοντες Περιβαλλοντικούς όρους.

Οι ως άνω όροι για την αποξήλωση των μονάδων και οπτοκατάσταση των χώρων έχουν εφαρμογή στις ακόλουθες περιπτώσεις:

α) Όταν η εγκατάσταση των μονάδων έχει γίνει σε χώρο που έχει παραχωρηθεί από το Δημόσιο

(β) Όταν οι μονάδες έχουν ανεγερθεί μεν σε χώρους που έχει εξασφαλίσει ο Ανάδοχος, αλλά έχει δοθεί προσωρινή άδεια εγκατάστασης-λειτουργίας για τις ανάγκες του συγκεκριμένου έργου.

1.6 Τα πάσης φύσεως ασφάλιστρα για το προσωπικό του Έργου, τις μεταφορές, τα μεταφορικά μέσα, τα μηχανήματα έργων και τις εγκαταστάσεις.

1.7 Οι επιβαρύνσεις από την εκτέλεση των εργασιών υπό ταυτόχρονη διεξαγωγή της κυκλοφορίας και την λήψη των απαιτούμενων προστατευτικών μέτρων, οι δαπάνες των μέτρων προστασίας των όμορων κατασκευών των χώρων εκτέλεσης των εργασιών, της πρόληψης ατυχημάτων εργαζομένων ή τρίτων, της αποφυγής βλαβών σε κινητά ή ακίνητα πράγματα τρίτων, της αποφυγής ρύπανσης ρεμάτων, ποταμών, ακτών κλπ., καθώς και οι δαπάνες των μέτρων προστασίας των έργων σε κάθε φάση της κατασκευής τους ανεξαρτήτως της εποχής του έτους (εκσκαφές, θεμελιώσεις, ικριώματα, σκυροδετήσεις κλπ.) και μέχρι την οριστική παραλαβή τους.

1.8 Οι δαπάνες διεξαγωγής των ελέγχων ποιότητας και οι δαπάνες κατασκευής των πάσης φύσεως "δοκιμαστικών τμημάτων" που προβλέπονται στην Τ.Σ.Υ. και τους λοιπούς όρους δημοπράτησης (μετρήσεις, εργαστηριακοί έλεγχοι και δοκιμές, αξία υλικών, χρήση μηχανημάτων, εργασία κλπ.).

1.9 Οι δαπάνες διάθεσης, προσκόμισης και λειτουργίας του κυρίου και βοηθητικού μηχανικού εξοπλισμού και μέσων (π.χ. ικριωμάτων, εργαλείων) που απαιτούνται για συγκεκριμένες εργασίες/λειτουργίες του έργου, στο πλαίσιο του εγκεκριμένου χρονοδιαγράμματος, στις οποίες περιλαμβάνονται τα μισθώματα, η μεταφορά επί τόπου, η συναρμολόγηση (όταν απαιτείται), η αποθήκευση, η φύλαξη, η ασφάλιση, οι αποδοχές οδηγών, χειριστών, βοηθών και τεχνιτών, τα καύσιμα, τα λιπαντικά και λοιπά αναλώσιμα, τα ανταλλακτικά, οι επισκευές, οι μετακινήσεις στον χώρο του έργου, οι ημεραργίες για οποιαδήποτε αιτία, οι πάσης φύσεως σταλίες και καθυστερήσεις [που δεν οφείλονται σε υπαιτιότητα του Κυρίου του Έργου], η αποσυναρμολόγησή τους (εάν απαιτείται) και η απομάκρυνσή τους από το Έργο.

Περιλαμβάνονται επίσης οι πάσης φύσεως δαπάνες του εφεδρικού εξοπλισμού που διατηρείται σε ετοιμότητα για την αντιμετώπιση βλαβών ή για οποιαδήποτε άλλη αιτία.

1.10 Οι δαπάνες προμήθειας ή παραγωγής, φορτοεκφόρτωσης και μεταφοράς στη θέση ενσωμάτωσης και τυχόν προσωρινών αποθέσεων και επαναφορτώσεων αδρανών υλικών προέλευσης λατομείων, ορυχείων κλπ. πλην των περιπτώσεων που στα οικεία άρθρα του παρόντος Τιμολογίου αναφέρεται ρητά ότι η μεταφορά πληρώνεται ιδιαίτερα [άρθρα που επισημαίνονται με αστερίσκο (*)].

Περιλαμβάνονται οι δαπάνες πλύσεως, ανάμιξης ή εμπλουτισμού των υλικών, ώστε να ανταποκρίνονται στις προβλεπόμενες από την Μελέτη του Έργου προδιαγραφές, λαμβανομένων υπόψη των σχετικών περιβαλλοντικών όρων

1.11 Οι επιβαρύνσεις από καθυστερήσεις, μειωμένη απόδοση και μετακινήσεις μηχανημάτων και προσωπικού που οφείλονται:

(α) σε εμπόδια στο χώρο εκτέλεσης των εργασιών (αρχαιολογικά ευρήματα, δίκτυα Ο.Κ.Ω. κ_λπ.),

(β) στην μη ολοκλήρωση των διαδικασιών απαλλοτρίωσης τμημάτων του χώρου εκτέλεσης των εργασιών [υπό την προϋπόθεση ότι παρέχεται η δυνατότητα τμηματικής εκτέλεσης των εργασιών],

(γ) στις τυχόν ιδιαίτερες απαιτήσεις αντιμετώπισης των εμποδίων από τους αρμόδιους για αυτά φορείς (ΥΠ ΠΟ, Δ.Ε.Η. ΔΕΥΑΧ κ.λπ.),

(δ) στην ενδεχόμενη εκτέλεση των εργασιών κατά φάσεις λόγω των ως άνω εμποδίων,

(ε) στην διενέργεια των απαιτούμενων μετρήσεων, ελέγχων και ερευνών [τοπογραφικών, εργαστηριακών, γεωτεχνικών κ.α.], καθώς και στις λοιπές υποχρεώσεις του Αναδόχου που προ βλέπονται στα τεύχη δημοπράτησης, είτε τα ως άνω αποζημιώνονται ιδιαίτερα είτε είναι ανηγμένα στο ποσοστό Γ.Ε & Ο.Ε. ή σε άλλα άρθρα του παρόντος Τιμολογίου

(στ) στην λήψη μέτρων για την εξασφάλιση της κυκλοφορίας πεζών και οχημάτων,

(ζ) σε προσωρινές ή μόνιμες κυκλοφοριακές ρυθμίσεις στην ευρύτερη περιοχή του έργου για οποιαδήποτε αιτία (π.χ. εορτές, εργασίες συντήρησης οδικού δικτύου και υποδομών, βλάβες σε άλλα έργα, εκτέλεση άλλων έργων κλπ).

1.12 Οι δαπάνες λήψης μέτρων για την ομαλή και ασφαλή διακίνηση πεζών και οχημάτων στις θέσεις εκτέλεσης των εργασιών, όπως ενδεικτικά:

(1) Οι δαπάνες προσωρινών γεφυρώσεων ορυγμάτων πλάτους έως 3,0 m, για την αποκατάσταση της κυκλοφορίας πεζών και οχημάτων, όταν τούτο κρίνεται απαραίτητο από την Υπηρεσία ή τις αρμόδιες Αρχές

(2) Οι δαπάνες λήψης προστατευτικών μέτρων για την απρόσκοπτη και ασφαλή κυκλοφορία πεζών και οχημάτων στην περίμετρο των χώρων εκτέλεσης των εργασιών, όπου απαιτείται, ήτοι για την περίφραξη των ορυγμάτων και γενικά των χώρων εκτέλεσης εργασιών, την ενημέρωση του κοινού, την σήμανση και φωτεινή σηματοδότηση του εργοταξιακού χώρου (πλην εκείνης που προκύπτει από μελέτη σήμανσης και τιμολογείται ιδιαιτέρως), την προσωρινή διευθέτηση και αποκατάσταση της κυκλοφορίας κλπ. καθώς και οι δαπάνες για την απομάκρυνση των παραπάνω πρόσω ρινών κατασκευών και σήμανσης μετά την περαίωση των εργασιών και την πλήρη αποκατάσταση της αρχικής σήμανσης.

1.13 Οι δαπάνες των τοπογραφικών εργασιών (αποτυπώσεων, πασσαλώσεων, αναπασσαλώσεων, πύκνωσης τριγωνομετρικού και πολυγωνομετρικού δικτύου, εγκατάστασης χωροσταθμικών αφετηριών κ.λπ.) που απαιτούνται για την χάραξη των επιμέρους στοιχείων του έργου, οι δαπάνες σύνταξης μελετών εφαρμογής [όταν απαιτείται για την προσαρμογή των στοιχείων της οριστικής μελέτης στο ακριβές ανάγλυφο του εδάφους ή υφιστάμενες κατασκευές), κατασκευαστικών σχεδίων και σχεδίων λεπτομερειών, οι δαπάνες ανίχνευσης και εντοπισμού εμποδίων στον χώρο εκτέλεσης του έργου και εκπόνησης μελετών αντιμετώπισης αυτών [λ.χ. υπάρχοντα θεμέλια, υψηλός ορίζοντας υπογείων υδάτων, δίκτυα Οργανισμών Κοινής Ωφελείας (ΟΚΩ)],

1.14 Οι δαπάνες αποτύπωσης τεχνικών έργων και λοιπών εγκαταστάσεων που απαντώνται στο χώρο του έργου, οι δαπάνες επαλήθευσης των στοιχείων εδάφους με τοπογραφικές μεθόδους καθώς και οι δαπάνες λήψης επιμετρητικών στοιχείων κατ' αντιπαράσταση με εκπρόσωπο της Υπηρεσίας και σύνταξης των πάσης φύσεως επιμετρητικών σχεδίων, πινάκων και υπολογισμών που θα υποβληθούν στην Υπηρεσία προς έλεγχο.

1.15 Η δαπάνη σύνταξης των αναπτυγμάτων και πινάκων οπλισμού σκυροδεμάτων [όταν αυτοί δεν περιλαμβάνονται στη μελέτη.

1.16 Οι δαπάνες ενημέρωσης των οριζοντιογραφιών της μελέτης με τα στοιχεία των εντοπιζόμενων με ερευνητικές τομές ή κατά την εκτέλεση των εργασιών δικτύων Ο.Κ.Ω.

1.17 Οι δαπάνες των αντλήσεων (πλην των αντλήσεων κατά την κατασκευή τεχνικών εντός κοίτης ποταμών ή στην περίπτωση που δεν υπάρχει δυνατότητα παροχέτευσης προς φυσικό ή τεχνητό αποδέκτη υδάτων) καθώς και των προσωρινών διευθετήσεων για την αντιμετώπιση των επιφανειακών, υπογείων και πηγαίων νερών ώστε να προστατεύονται τόσο τα κατασκευαζόμενα όσο και τα υπάρχοντα έργα και το περιβάλλον γενικότερα, εκτός αν προβλέπεται διαφορετικά στα τεύχη δημοπράτησης.

1.18 Οι δαπάνες που απορρέουν από δικαιώματα κατοχυρωμένων μεθόδων και ευρεσιτεχνιών που εφαρμόζονται κατά οποιονδήποτε τρόπο για την έντεχνη εκτέλεση των εργασιών.

1.19 Οι δαπάνες διαμόρφωσης προσβάσεων, προσπελάσεων και δαπέδων εργασίας στα διάφορα τμήματα του έργου, και γενικά κάθε βοηθητικής κατασκευής που θα απαιτηθεί σε οποιοδήποτε στάδιο των εργασιών, όταν δε; προβλέπεται ιδιαίτερη επιμέτρηση αυτών στα συμβατικά τεύχη, καθώς και οι δαπάνες αποξήλωσης των προσωρινών κατασκευών και περιβαλλοντικής αποκατάστασης των χώρων (προσβάσεων, προσπελάσεων, δαπέδων εργασίας κλπ.) εκτός εάν υπάρχει έγγραφη αποδοχή της Υπηρεσίας για την διατήρησή τους.

1.20 Οι δαπάνες για την προστασία και την εξασφάλιση της λειτουργίας των δικτύων Ο.Κ.Ω. που διασχίζουν εγκάρσια τα ορύγματα ή επηρεάζονται τοπικά από τις εκτελούμενες εργασίες. Την αποκλειστική ευθύνη για την πρόκληση ζημιών και φθορών στα δίκτυα αυτά θα φέρει, τόσο αστικά όσο και ποινικά και μέχρι περαίωσης των εργασιών, ο Ανάδοχος του Έργου.

1.21 Οι δαπάνες πρόληψης και οστά κατά στάσης κάθε είδους ζημιάς καθώς και οι αποζημιώσεις για κάθε είδους βλάβη ή μη συνήθη φθορά επί υφισταμένων κατασκευών κατά την εκτέλεση των εργασιών ή την διακίνηση βαρέως εξοπλισμού του Αναδόχου (π.χ. μεταφορικών μέσων μεγάλης χωρητικότητας,

ερπυστριοφόρων μηχανημάτων κ.λπ.) που οφείλονται σε μη τήρηση των συμβατικών όρων, των υποδείξεων της Υπηρεσίας, των ισχυουσών διατάξεων και γενικότερα σε υπαιτιότητα του Αναδόχου.

1.22 Εφόσον δεν προβλέπεται ιδιαίτερη πληρωμή στα συμβατικά τεύχη: Οι πάσης φύσεως δαπάνες για τις εργοταξιακές οδούς που προκύπτουν από τη μεθοδολογία κατασκευής του Αναδόχου και απαιτούνται για την ασφαλή διακίνηση εξοπλισμού και υλικών κατασκευής του Έργου (μίσθωση ή εξασφάλιση δικαιωμάτων διέλευσης από ιδιωτική έκταση, κατασκευή των οδών ή βελτίωση υπαρχουσών, σήμανση, συντήρηση), καθώς και οι δαπάνες εξασφάλισης των αναγκαίων χώρων απόθεσης των πλεοναζόντων ή ακατάλληλων προϊόντων εκσκαφών (καταβολή τιμήματος προς ιδιοκτήτες, αν απαιτείται, εξασφάλιση σχετικών αδειών, κατασκευή οδών προσπέλασης ή επέκταση ή βελτίωση υπαρχουσών) και η τελική διαμόρφωση των χώρων μετά την περαίωση των εργασιών, σύμφωνα με τους εγκεκριμένους περιβαλλοντικούς όρους.

1.23 Οι δαπάνες των προεργασιών στις παλιές ή νέες επιφάνειες οδοστρωμάτων για την εφαρμογή ασφαλικών επιστρώσεων επ' αυτών, όπως π.χ. σκούπισμα, καθαρισμός, δημιουργία οπών αγκύρωσης (πικούνισμα), καθώς και οι δαπάνες μεταφοράς και απόθεσης των προϊόντων που παράγονται ως αποτέλεσμα των παραπάνω εργασιών.

1.24 Οι δαπάνες διάνοιξης τομών ή οπών στα τοιχώματα υφισταμένων αγωγών, φρεατίων, τεχνικών έργων κλπ με οποιαδήποτε μέσα, για τη σύνδεση νέων συμβαλλόντων αγωγών, εκτός αν προβλέπεται ιδιαίτερη πληρωμή προς τούτο στα τεύχη δημοπράτησης.

1.25 Οι δαπάνες των ειδικών μελετών, που προβλέπεται στα τεύχη δημοπράτησης να εκπονηθούν από τον Ανάδοχο χωρίς ιδιαίτερη αμοιβή, όπως μελέτες σύνθεσης σκυροδεμάτων και ασφαλτομιγμάτων, μελέτες ικριωμάτων κ.λπ.

1.26 Οι δαπάνες έκδοσης των απαιτούμενων αδειών εκτέλεσης εργασιών από τις αρμόδιες Αρχές, την Πολεοδομία και τους Οργανισμούς Κοινής Ωφελείας, εκτός αν προβλέπεται ιδιαίτερη πληρωμή προς τούτο στα τεύχη δημοπράτησης.

1.27 Οι δαπάνες λήψης μέτρων για την εξασφάλιση της συνεχούς και απρόσκοπτης λειτουργίας των υπαρχόντων στην περιοχή του Έργου δικτύων [δίκτυα ύδρευσης, άρδευσης, αποχέτευσης και αποστράγγισης, τάφροι, διώρυγες, υδατορέματα κ.λπ.], τα οποία επηρεάζονται από την εκτέλεση των εργασιών, και ιδιαίτερα όταν:

- (1) τα δίκτυα είναι σχετικά ανεπαρκή και ευαίσθητα σε δυσμενή μεταχείριση.
- (2) θα επιβαρυνθεί υπέρμετρα η λειτουργικότητα των δικτύων αν ο Ανάδοχος δεν λάβει μέτρα για να αποτρέψει την είσοδο φερτών υλών από τις χωματουργικές, κυρίως, ή άλλες εργασίες.

Οι τιμές μονάδας του παρόντος Τιμολογίου προσαυξάνονται κατά το ποσοστό Γενικών Εξόδων [Γ Ε.] και Οφέλους του Αναδόχου (Ο.Ε.). στο οποίο περιλαμβάνονται οι πάσης φύσεως δαπάνες οι οποίες δεν μπορούν να κατανεμηθούν σε συγκεκριμένες εργασίες αλλά αφορούν συνολικά το κόστος του έργου όπως, κρατήσεις ή υποχρεώσεις αυτού, όπως δαπάνες διοίκησης και επίβλεψης του Έργου, σήμανσης εργοταξίων, φόροι, δασμοί, ασφάλιστρα, τόκοι κεφαλαίων κίνησης, προμήθειες εγγυητικών επιστολών, έξοδα λειτουργίας γραφείων κ.λπ., τα επισφαλή έξοδα πάσης φύσεως καθώς και το προσδοκώ μεν ο κέρδος από την εκτέλεση των εργασιών.

Το ως άνω ποσοστό Γ.Ε. & Ο.Ε. ανέρχεται σε δέκα οκτώ τοις εκατό [18%] του προϋπολογισμού των εργασιών, όπως αυτός προκύπτει βάσει των τιμών του Τιμολογίου Προσφοράς του αναδόχου, σύμφωνα με τις κείμενες διατάξεις, και διακρίνεται σε:

(α) Σταθερά έξοδα, δηλαδή άπαξ αναλαμβανόμενα κατά τη διάρκεια της σύμβασης, τα οποία περιλαμβάνουν τις δαπάνες:

- (1) Εξασφάλισης και διαρρύθμισης εργοταξιακών χώρων, για την ανέγερση κύριων και βοηθητικών εργοταξιακών εγκαταστάσεων π.χ. γραφείων, εργαστηρίων και λοιπών εγκαταστάσεων του Αναδόχου ή άλλων, εφόσον προβλέπεται στα έγγραφα της σύμβασης.
- (2) Ανέγερσης κύριων και βοηθητικών εργοταξιακών εγκαταστάσεων του Αναδόχου ή άλλων, εφόσον προβλέπεται στα έγγραφα της σύμβασης.
- (3) (Περίφραξης ή/και διατάξεων επιτήρησης εργοταξιακών εγκαταστάσεων και χώρων εκτέλεσης εργασιών εφόσον προβλέπεται στα έγγραφα της σύμβασης.
- (4) Εξοπλισμού κύριων και βοηθητικών εργοταξιακών εγκαταστάσεων για τη διασφάλιση λειτουργικής ετοιμότητας, εξασφάλισης ύδρευσης, ηλεκτρικού ρεύματος, τηλεφωνικής σύνδεσης και αποχέτευσης, καθώς και λοιπών απαιτούμενων ευκολιών, σύμφωνα με τους όρους δημοπράτησης.
- (5) Απομάκρυνσης κύριων και βοηθητικών εργοταξιακών εγκαταστάσεων μετά την περαίωση του έργου, καθώς και οι δαπάνες αποκατάστασης των χώρων κατά τρόπο αποδεκτό και σύμφωνα με τους εγκεκριμένους Περιβαλλοντικούς Όρους.
- (6) Κινητοποίησης (εισκόμισης στο εργοτάξιο) του απαιτούμενου εξοπλισμού γενικής χρήσης (π.χ. γερανοί, οχήματα μεταφοράς προσωπικού), όπως προβλέπεται στο χρονοδιάγραμμα του έργου και αποκινητοποίησης με το πέρας του προβλεπόμενου χρόνου απασχόλησης
- (7) Οι δαπάνες επισκόπησης των μελετών του έργου και τυχόν συμπληρώσεις τροποποιήσεις, εφόσον δεν περιλαμβάνονται στο άμεσο κόστος.
- (8) Οι δαπάνες συμπλήρωσης των ΣΑΥ/ΦΑΥ [Σχέδιο Ασφάλειας και Υγείας ς/Φάκελος Ασφάλειας και Υγείας), σύμφωνα με τις κείμενες διατάξεις.
- (9) Για φόρους.
- (10) Για εγγυητικές.
- (11) Ασφάλισης του έργου.
- (12) Προσυμβατικού σταδίου.
- (13) Διάθεσης μέσων ατομικής προστασίας.
- (14) Για επισφαλή έξοδα πάσης φύσεως (π.χ. εξεύρεσης χώρων γραφείων και λοιπών εγκαταστάσεων, χρηματοοικονομικών εξόδων, απαιτήσεως για μελέτες που μπορεί να προκύψουν κατά την πορεία των εργασιών, εκτεταμένες διαφωνίες και απαίτηση ισχυρής νομικής υποστήριξης, απαιτήσεις για μέτρα προστασίας από μη ληφθείσες υπόψη ακραίες επιτόπου συνθήκες, κλοπές μη καλυπτόμενες από ασφάλιση).
- (β) Χρονικώς συνηρτημένα έξοδα, δηλαδή εξαρτώμενα από τη χρονική διάρκεια της σύμβασης, τα οποία περιλαμβάνουν τις δαπάνες:
- (1) Χρήσεως - λειτουργίας των εργοταξιακών εγκαταστάσεων και ευκολιών (περιλαμβάνει τη χρήση των εγκαταστάσεων και χώρων καθαρών σύμφωνα με τις προβλέψεις των εγκεκριμένων Περιβαλλοντικών Όρων) Προσωπικού γενικής επιστάσεως και διοίκησης του Αναδόχου και υπό την προϋπόθεση μόνιμης και αποκλειστικής απασχόλησης στο έργο [σε περίπτωση μη μόνιμης και αποκλειστικής απασχόλησης θα λαμβάνεται υπόψη ο χρόνος απασχόλησης και η διαθεσιμότητα στο έργο). Ανηγμένες περιλαμβάνονται και οι δαπάνες για προβλεπόμενες νόμιμες αποζημιώσεις. Το επιστημονικό προσωπικό και οι επιστάτες, με εξειδικευμένο αντικείμενο (π.χ. χωματουργικά, τεχνικά, ασφαλτικά) δεν περιλαμβάνονται.
- (3) Νομικής υποστήριξης

- (4) Εξωτερικών τεχνικών συμβούλων με adhoc μετάκληση
- (5) Για την εκτέλεση των καθηκόντων της παραπάνω κατηγορίας προσωπικού π.χ. χρήση αυτοκινήτων
- (6) Λειτουργίας μηχανημάτων γενικής χρήσης π.χ. γερανοί, οχήματα μεταφοράς προσωπικού
- (7) Μετρήσεων γενικών δεικτών και παραμέτρων που προβλέπονται στους εγκεκριμένους περιβαλλοντικούς όρους και λήψη μέτρων για συμμόρφωση προς αυτούς
- (8) Συντήρησης του έργου για τον προβλεπόμενο χρόνο
- (9) Τόκοι κεφαλαίων κίνησης και γενικότερα χρηματοοικονομικό κόστος
- (10) Το αναλογούν, σε σχέση με τη συμμετοχή του στον κύκλο εργασιών της επιχείρησης, κόστος έδρας επιχείρησης ή/και λειτουργίας κοινοπραξίας

Ο Φόρος Προστιθέμενης Αξίας (Φ.Π.Α.) επί των λογαριασμών του Αναδόχου βαρύνει τον Κύριο του Έργου.

Εάν προκύψει ανάγκη εκτέλεσης εργασιών που παρουσιάζουν διαφορετικά χαρακτηριστικά έναντι παρεμφερών προς αυτές εργασιών που περιλαμβάνονται στο παρόν Τιμολόγιο, αποδεκτά όμως σύμφωνα με τους όρους δημοπράτησης, ή εργασιών που επιμετρώνται διαφορετικά, οι εργασίες αυτές είναι δυνατόν να αναχθούν σε άρθρα του παρόντος Τιμολογίου με αναγωγή των μεγεθών τους σύμφωνα με το ακόλουθο παράδειγμα:

(1) Διάτρητοι σωλήνες στραγγιστηρίων. αγωγοί αποχέτευσης όμβριων και ακαθάρτων από σκυρόδεμα. PVC κλπ.

Για ονομαστική διάμετρο DN χρησιμοποιούμενου σωλήνα διαφορετική από τις αναφερόμενες στα υποάρθρα των αντιστοιχών άρθρων του παρόντος Τιμολογίου και για αντίστοιχο υλικό κατασκευής, κατηγορία αντοχής και μέθοδο προστασίας, θα γίνεται αναγωγή του μήκους του χρησιμοποιούμενου σωλήνα σε μήκος σωλήνα της αμέσως μικρότερης στο παρόν Τιμολόγιο ονομαστικής διαμέτρου, με βάση το λόγο:

$$DN / DM$$

όπου DN: Ονομαστική διάμετρος του χρησιμοποιούμενου σωλήνα

DM: Η αμέσως μικρότερη διάμετρος σωλήνα που περιλαμβάνεται στο παρόν Τιμολόγιο.

Αν δεν υπάρχει μικρότερη διάμετρος ως DM θα χρησιμοποιείται η αμέσως μεγαλύτερη υπάρχουσα διάμετρος.

(2) Μόρφωση αρμών με προ κατασκευασμένες πλάκες τύπου FL EK CELL ή ανάλογου

Για πάχος DN χρησιμοποιούμενης πλάκας μεγαλύτερο από το πάχος της συμβατικής πλάκας του παρόντος τιμολογίου (12 mm), θα γίνεται αναγωγή της επιφάνειας της χρησιμοποιούμενης πλάκας σε επιφάνεια συμβατικής πλάκας πάχους 12 mm με βάση τον λόγο:

$$DN / 12$$

όπου DN: Το πάχος της χρησιμοποιούμενης πλάκας σε mm.

(3) Στεγάνωση αρμών με ταινίες τύπου HYDROFOIL FVC

Για πλάτος BN χρησιμοποιούμενης ταινίας μεγαλύτερο από το πλάτος της συμβατικής ταινίας του παρόντος Τιμολογίου (240 mm), θα γίνεται αναγωγή του μήκους της χρησιμοποιούμενης ταινίας σε μήκος συμβατική ταινίας πλάτους 240 mm, με βάση τον λόγο:

όπου BN: ΤΟ πλάτος της χρησιμοποιούμενης ταινίας σε mm

Παρεμφερής πρακτική μπορεί να έχει εφαρμογή και σε άλλες περιπτώσεις άρθρων του παρόντος Τιμολογίου.

Όπου στα επιμέρους άρθρα υπάρχει αναφορά σε ΕΤΕΠ των οποίων έχει αρθεί με απόφαση η υποχρεωτική εφαρμογή, η σχετική αναφορά μπορεί να αντιστοιχίζεται με αναφορά σε ΠΕΤΕΠ ή άλλο πρότυπο που θα περιλαμβάνεται σε σχετικό πίνακα στους γενικούς όρους του παρόντος.

2 ΓΕΝΙΚΟΙ ΚΑΙ ΕΙΔΙΚΟΙ ΟΡΟΙ ΤΡΟΠΟΥ ΕΠΙΜΕΤΡΗΣΗΣ ΤΩΝ ΕΡΓΑΣΙΩΝ ΤΟΥ ΠΑΡΟΝΤΟΣ ΤΙΜΟΛΟΓΙΟΥ 2.1 ΓΕΝΙΚΟΙ ΟΡΟΙ

2. 1.1 Η επιμέτρηση των εργασιών γίνεται είτε βάσει των σχεδίων των εγκεκριμένων μελετών είτε βάσει μετρήσεων και των συντασσόμενων βάσει αυτών επιμετρητικών σχεδίων και πινάκων, λαμβανομένων υπόψη των έγγραφων εντολών της Υπηρεσίας και των εκάστοτε οριζόμενων ανοχών.

2. 1.2 Η Υπηρεσία δικαιούται να ελέγξει το σύνολο ή μέρος του Έργου, κατά την κρίση της, προκειμένου να επιβεβαιώσει την ορθότητα των επιμετρητικών στοιχείων που υποβάλει ο Ανάδοχος. Ο Ανάδοχος υποχρεούται με δική του δαπάνη να διαθέσει τον απαιτούμενο εξοπλισμό και προσωπικό για την υποστήριξη της Υπηρεσίας στην διεξαγωγή του εν λόγω ελέγχου.

2.1.3 Η πληρωμή των εργασιών γίνεται βάσει της πραγματικής ποσότητας κάθε εργασίας, επιμετρούμενης ως ανωτέρω με κατάλληλη μονάδα μέτρησης, επί την τιμή μονάδας της εργασίας, όπως αυτή καθορίζεται στο παρόν Περιγραφικό Τιμολόγιο.

2. 1.4 Ειδικότερα για κάθε εργασία, ο τρόπος και η μονάδα επιμέτρησης, καθώς και ο τρόπος πληρωμής καθορίζονται στις αντίστοιχες παραγράφους των παρακάτω ΕΙΔΙΚΩΝ ΟΡΩΝ και των επί μέρους εργασιών του παρόντος Τιμολογίου.

2. 1.5 Αν το περιέχομε ο ενός επιμέρους άρθρου του παρόντος Τιμολογίου, που αναφέρεται σε μια τιμή μονάδας, ορίζει ότι η 0/ λόγω τιμή αποτελεί πλήρη αποζημίωση για την ολοκλήρωση των εργασιών του συγκεκριμένου άρθρου, τότε οι ίδιες επιμέρους εργασίες δεν θα επιμετρώνται ούτε θα πληρώνονται στο πλαίσιο άλλου άρθρου που περιλαμβάνεται στο Τιμολόγιο.

2 1.6 Στη περίπτωση οποιοσδήποτε διαφωνίας με τον συνοπτικό πίνακα τιμών, υπερισχύουν οι όροι του παρόντος.

2.2 ΕΙΔΙΚΟΙ ΟΡΟΙ

2.2.1 ΧΩΜΑΤΟΥΡΓΙΚΕΣ ΕΡΓΑΣΙΕΣ

Κατάταξη εδαφών ως προς την εκσκαψιμότητα

- Ως "χαλαρά εδάφη" χαρακτηρίζονται οι φυτικές γαίες, η ιλύς, η τύρφη και λοιπά εδάφη που έχουν προέλθει από επιχωματώσεις με αν ομοιογενή υλικά.
- Ως "γαίες και ημίβραχος" χαρακτηρίζονται τα αργιλικά, αργιλοαμμώδη ή αμμοχαλικώδη υλικά, καθώς και μίγματα αυτών, οι μάργες, τα μετρίως τσιμεντωμένα (cemented) αμμοχάλικα, ο μαλακός,

κατακερματισμένος ή αποσαθρωμένος βράχος, και γενικά τα εδάφη που μπορούν να εκσκαφθούν αποτελεσματικά με συνήθη εκσκαπτικά μηχανήματα (εκσκαφείς ή προωθητές), χωρίς να είναι απαραίτητη η χρήση εκρηκτικών υλών ή κρουστικού εξοπλισμού.

- Ως "βράχος" χαρακτηρίζεται το συμπαγές πέτρωμα που δεν μπορεί να εκσκαφθεί εάν δεν χαλαρωθεί προηγουμένως με εκρηκτικές ύλες, διογκωτικά υλικά ή κρουστικό εξοπλισμό (λ.χ. αερόσφυρες ή υδραυλικές σφύρες). Στην κατηγορία του "βράχου" περιλαμβάνονται και μεμονωμένοι ογκόλιθοι μεγέθους πάνω από 0.50 m³.
- Ως "σκληρά γρανιτικά" και "κροκαλοπαγή" χαρακτηρίζονται οι συμπαγείς σκληροί βραχώδεις σχηματισμοί από πυριγενή πετρώματα και οι ισχυρώς τσιμεντωμένες κροκάλες ή αμμοχάλικα. Θλιπτικής αντοχής μεγαλύτερης των 150 MPa. Η εκσκαφή των σχηματισμών αυτών είναι δυσχερής [δεν αναμοχλεύονται με το girper των προωθητών ισχύος 300 HP. η δε απόδοση των υδραυλικών σφυρών είναι μειωμένη).

ΑΡΘΡΑ ΜΕΛΕΤΗΣ

A.T. : 1

Άρθρο : ΟΔΟ Α-4.3 Διάνοιξη τάφρου σε έδαφος πάσης φύσεως στο φρύδι ορυγμάτων**Κωδικός αναθεώρησης: ΝΟΔΟ 1220**

Διάνοιξη τάφρου τριγωνικής ή τραπεζοειδούς διατομής, μεμονωμένα και ανεξάρτητα από τις γενικές εκσκαφές της οδού, σε έδαφος πάσης φύσεως στο φρύδι υφισταμένων ορυγμάτων οποιουδήποτε ύψους, με την μεταφορά των προϊόντων σε οποιαδήποτε απόσταση. Εκτέλεση εργασιών σύμφωνα με την ΕΤΕΠ 08-01- 01-00.

Στην τιμή μονάδας περιλαμβάνονται:

- η εκσκαφή με οποιοδήποτε μηχανικό μέσο,
- η φορτοεκφόρτωση των προϊόντων εκσκαφής και η μεταφορά τους σε οποιαδήποτε απόσταση, είτε για προσωρινή απόθεση είτε για απόρριψη,
- η κατασκευή προσπελάσεων και η μόρφωση των πρανών και του πυθμένα της τάφρου,

Επιμέτρηση με λήψη αρχικών και τελικών διατομών και εντός των ορίων εκσκαφής των εγκεκριμένων συμβατικών σχεδίων.

Τιμή ανά κυβικό μέτρο (m³).

ΕΥΡΩ : 6,60 + ΜΤΦ

Δαπάνη μεταφοράς εκτός πόλεως, οδοί κακής βατότητας, απόσταση L (>=5km), με παρατεταμένη αναμονή φορτοεκφόρτωσης (ασφαλτικά, εκσκαφές θεμελίων και χανδάκων, μικρής κλίμακας εκσκαφές)

$(0,21€/m^3.km + 0,03€/m^3.km = 0,24€/m^3.km)$

$50km \times 0,24€/m^3.km = 12,00$

Συνολικό κόστος άρθρου 6,60 + 12,00

Ευρώ (Αριθμητικά) : 18,60

(Ολογράφως): δέκα οκτώ και εξήντα λεπτά

A.T. : 2

Άρθρο : ΟΔΟ Α-14 Καθαρισμός και μόρφωση τάφρου τριγωνικής διατομής ή τάφρου ερείσματος, σε κάθε είδους έδαφος**Κωδικός αναθεώρησης: ΝΟΔΟ 1310**

Καθαρισμός και μόρφωση πρανών και πυθμένα υφιστάμενης τάφρου τριγωνικής διατομής ή τάφρου ερείσματος, σε κάθε είδους έδαφος, με διαστάσεις και κλίσεις που καθορίζονται στη μελέτη, που θα εκτελεσθεί με μηχανικά μέσα ή/και εργαλεία χειρός, μετά της μεταφοράς των προϊόντων σε οποιαδήποτε απόσταση.

Στην τιμή μονάδος περιλαμβάνονται:

- η δαπάνη προσέγγισης και χρήσης μηχανικών μέσων,
- η δαπάνη της εργασίας καθαρισμού της τάφρου και μόρφωσης των πρανών και του πυθμένα της ή του

ερείσματος,

- η δαπάνη φορτοεκφορτώσεων, σταλίας εξοπλισμού και μεταφοράς των παραγομένων προϊόντων σε οποιαδήποτε απόσταση.

Το παρόν άρθρο έχει εφαρμογή και στις τάφρους τραπεζοειδούς διατομής με πλάτος πυθμένα έως 0,30 m.

Τιμή ανά μέτρο μήκους (m).

Ευρώ (Αριθμητικά) : 0,65

(Ολογράφως) : εξήντα πέντε λεπτά

A.T. : 3

Άρθρο : ΟΔΟ Α-3.3 Γενικές εκσκαφές σε έδαφος βραχώδες, χωρίς χρήση εκρηκτικών

Κωδικός αναθεώρησης: ΝΟΔΟ 1133.Α

Γενικές εκσκαφές, βραχωδών εδαφών, περιλαμβανομένων γρανιτικών και κροκαλοπαγών, ανεξαρτήτως βάθους, ύψους και κλίσεως πρανών, σε νέο έργο ή για επέκταση ή συμπλήρωση υπάρχοντος, ανεξαρτήτως της θέσης εργασίας και των δυσχερειών προσπέλασης, με οποιοδήποτε εκσκαπτικό μέσο, με ή χωρίς κανονική ή περιορισμένη χρήση εκρηκτικών (μετά από έγκριση της Υπηρεσίας και με ευθύνη του Αναδόχου, λαμβανομένων υπόψη των ισχυόντων περιορισμών ή και απαγόρευσης χρήσης εκρηκτικών λόγω γειτνίασης με κτίσματα, πυλώνες και υποσταθμούς της ΔΕΗ, εγκαταστάσεις Ο.Κ.Ω., στρατιωτικές εγκαταστάσεις κλπ.), με την μεταφορά των προϊόντων σε οποιαδήποτε απόσταση, σύμφωνα με την ΕΤΕΠ 02-02-01-00.

Με το άρθρο αυτό τιμολογούνται επίσης οι ακόλουθες βραχώδεις εκσκαφές:

- ανοιχτών τάφρων για το τμήμα τους πλάτους μεγαλύτερου των 5,00 m, με την μόρφωση των πρανών και του πυθμένα τους,
- για τη δημιουργία αναβαθμών προς αγκύρωση των επιχωμάτων
- τριγωνικών τάφρων με την μόρφωση των πρανών, όταν αυτές διαμορφώνονται συγχρόνως με τις γενικές εκσκαφές της οδού
- τεχνικών Cut & Cover

Στην τιμή μονάδας περιλαμβάνονται:

- η όρυξη με οποιοδήποτε μέσο ή και υπό οποιεσδήποτε συνθήκες,
- η απομάκρυνση και αποστράγγιση των υδάτων, η μόρφωση των παρειών, των πρανών και του πυθμένα της σκάφης και ο σχηματισμός των αναβαθμών
- η διάνοιξη διατηρημάτων γόμωσης,
- η προμήθεια, μεταφορά, τοποθέτηση, πυροδότηση εκρηκτικών υλών με όλες τις απαιτούμενες εργασίες για ασφαλή έκρηξη και όλα τα απαιτούμενα υλικά (εκρηκτικές ύλες, θρυαλίδες, πυροκροτητές, επιβραδυντές κ.λ.π.) - η διαλογή, φύλαξη, φορτοεκφόρτωση σε οποιοδήποτε μεταφορικό μέσο και η μεταφορά των προϊόντων σε οποιαδήποτε απόσταση για τη χρησιμοποίησή τους στο έργο (π.χ. κατασκευή επιχωμάτων) ή για απόρριψη των πλεοναζόντων σε επιτρεπόμενες τελικές,
- η εναπόθεση σε τελικές ή ενδιάμεσες θέσεις, η επαναφόρτωση από τις θέσεις προσωρινών αποθέσεων και η εκφόρτωση σε τελικές θέσεις, καθώς και η διάστρωση και διαμόρφωση των αποθέσεων σύμφωνα με τους περιβαλλοντικούς όρους του έργου - η καθαίρεση κατασκευών από άοπλο σκυρόδεμα που βρίσκονται εντός της ζώνης των γενικών εκσκαφών,

- η τυχόν απαιτούμενη αντιστήριξη των πρανών εκσκαφής καθώς και η εκθάμνωση, κοπή, εκρίζωση και απομάκρυνση δένδρων, ανεξαρτήτως περιμέτρου, σε οποιαδήποτε απόσταση - η αντιμετώπιση πάσης φύσεως δυσχερειών που προκύπτουν από τη σύγχρονη κυκλοφορία, όπως περιορισμένα μέτωπα και όγκοι εκσκαφών κλπ.,

- η προσκόμιση, η αποκόμιση και οι πάσης φύσεως σταλίες του απαιτούμενου μηχανικού εξοπλισμού και μεταφορικών μέσων - η επανεπίχωση (με προϊόντα εκσκαφών) θεμελίων και τάφρων εκτός του σώματος της οδού, που οι εκσκαφές τους αποζημιώνονται με το άρθρο αυτό, όταν δεν υπάρχει απαίτηση συμπίκνωσης.

Επισημαίνεται ακόμη ότι η τιμή είναι γενικής εφαρμογής, ανεξάρτητα από την εκτέλεση της εργασίας σε μια φάση ή περισσότερες, που υπαγορεύονται από το πρόγραμμα εκτέλεσης του έργου ή άλλους τοπικούς περιορισμούς.

Χρήση εκρηκτικών επιτρέπεται υπό την προϋπόθεση ότι έχουν ληφθεί οι απαραίτητες εγκρίσεις για τη χρήση των εκρηκτικών και δεν απαγορεύεται η χρήση τους από τους περιβαλλοντικούς όρους του έργου.

Επιμέτρηση με λήψη αρχικών και τελικών διατομών και μέχρι τα όρια εκσκαφής των εγκεκριμένων συμβατικών σχεδίων και σύμφωνα με το πρωτόκολλο χαρακτηρισμού. Όπως και στην περίπτωση γενικών εκσκαφών γαιών-ημιβράχου, ουδεμία αποζημίωση καταβάλλεται στον Ανάδοχο για τις επί πλέον εκσκαφές εκτός εάν έχει δοθεί ειδική εντολή από την Υπηρεσία.

Γενικές εκσκαφές σε έδαφος βραχώδες χωρίς χρήση εκρηκτικών.

Τιμή ανά κυβικό μέτρο (m³).

ΕΥΡΩ : 8,20 + ΜΤΦ

Δαπάνη μεταφοράς εκτός πόλεως, οδοί κακής βατότητας, απόσταση L (>=5km), με παρατεταμένη αναμονή φορτοεκφόρτωσης (ασφαλτικά, εκσκαφές θεμελίων και χανδάκων, μικρής κλίμακας εκσκαφές)

(0,21€/m³.km + 0,03€/m³.km = 0,24€/m³.km)

50km x 0,24€/m³.km = 12,00

Συνολικό κόστος άρθρου: 8,20 + 12 = 20,20

Ευρώ (Αριθμητικά) : 20,20

(Ολογράφως) : είκοσι και είκοσι λεπτά

A.T. : 4

Άρθρο : ΟΔΟ Α-2 Γενικές Εκσκαφές σε έδαφος γαιώδες - ημιβραχώδες

Κωδικός αναθεώρησης: ΝΟΔΟ 1123.Α

Γενικές εκσκαφές, με την μεταφορά σε οποιαδήποτε απόσταση, εδαφών γαιωδών και ημιβραχωδών οποιασδήποτε συστάσεως, ανεξαρτήτως βάθους, πλάτους και κλίσεως πρανών, σε νέο έργο ή για επέκταση ή συμπλήρωση ή διαπλάτυνση υπάρχοντος, ανεξαρτήτως της θέσης εργασίας και των δυσχερειών που προκαλεί (κοντά ή μακριά, χαμηλά ή υψηλά σχετικά με το υπάρχον έργο), για οποιοδήποτε σκοπό και με οποιοδήποτε εκσκαπτικό μέσο, εν ξηρώ ή με παρουσία νερών, σύμφωνα με την ΕΤΕΠ 02-02-01-00.

Με το άρθρο αυτό τιμολογούνται επίσης οι ακόλουθες εκσκαφές σε εδάφη ανάλογης σκληρότητας:

- ανοιχτών τάφρων για το τμήμα τους πλάτους μεγαλύτερου των 5,00 m μετά της μόρφωσης των πρανών και του πυθμένα τους,
- για τη δημιουργία αναβαθμών προς αγκύρωση των επιχωμάτων,
- τριγωνικών τάφρων μετά της μόρφωσης των πρανών, όταν αυτές κατασκευάζονται στη συνέχεια των γενικών εκσκαφών της οδού,

- για τον καθαρισμό οχετών ύψους και πλάτους μεγαλύτερου των 5,00 m,
- τεχνικών Cut and Cover μετά των μέτρων προσωρινής και μόνιμης αντιστήριξης των πρανών των εκσκαφών εφόσον δεν αποζημιώνονται με άλλο άρθρο αυτού του τιμολογίου
- για τη δημιουργία στομιών σηράγγων και Cut and Cover Στην τιμή μονάδας περιλαμβάνονται:
- η προσέγγιση μηχανημάτων και μεταφορικών μέσων, η εκσκαφή με οποιοδήποτε μέσο και υπό οποιοσδήποτε συνθήκες,
- η αποστράγγιση των υδάτων, η μόρφωση των παρειών, των πρανών και του πυθμένα της σκάφης και ο σχηματισμός των αναβαθμών,
- η διαλογή, φύλαξη, φορτοεκφόρτωση σε οποιοδήποτε μεταφορικό μέσο και η μεταφορά των προϊόντων σε οποιαδήποτε απόσταση για τη χρησιμοποίηση των κατάλληλων στο έργο (π.χ. κατασκευή επιχωμάτων) ή για απόρριψη των ακατάλληλων ή πλεοναζόντων σε επιτρεπόμενες τελικές ή προσωρινές θέσεις,
- η εναπόθεση σε τελικές ή ενδιάμεσες θέσεις, η επαναφόρτωση από τις θέσεις των προσωρινών αποθέσεων και η εκφόρτωση σε τελικές θέσεις, καθώς και η διάστρωση και διαμόρφωση των χώρων απόθεσης σύμφωνα με τους περιβαλλοντικούς όρους,
- η αντιστήριξη των πρανών εκσκαφή όπου τυχόν αυτή απαιτείται, καθώς και η εκθάμνωση κοπή, εκρίζωση και απομάκρυνση δένδρων, ανεξαρτήτως περιμέτρου κορμού, σε οποιαδήποτε απόσταση
- η αντιμετώπιση πάσης φύσεως δυσχερειών που προκύπτουν από τη σύγχρονη κυκλοφορία, όπως περιορισμένα μέτωπα και όγκοι εκσκαφών κλπ.
- η συμπύκνωση της σκάφης των ορυγμάτων κάτω από τη "στρώση έδρασης οδοστρώματος" μέχρι του βάθους που λαμβάνεται υπόψη στον καθορισμό της Φέρουσας Ικανότητας Έδρασης (Φ.Ι.Ε), όπως αυτή ορίζεται στην μελέτη, σε βαθμό συμπύκνωσης που να αντιστοιχεί σε ξηρά φαινόμενη πυκνότητα ίση κατ' ελάχιστο με το 90% της πυκνότητας που επιτυγχάνεται εργαστηριακά κατά την τροποποιημένη δοκιμή Proctor (Proctor Modified κατά ΕΛΟΤ EN 13286-2),
- οι πάσης φύσεως σταλίες του μηχανικού εξοπλισμού και των μεταφορικών μέσων,
- η επανεπίκωση (με προϊόντα εκσκαφών) των θεμελίων καί τάφρων εκτός του σώματος της οδού, που οι εκσκαφές τους αποζημιώνονται με το άρθρο αυτό, όταν δεν υπάρχει απαίτηση συμπύκνωσης,

Επισημαίνεται ότι η τιμή είναι γενικής εφαρμογής ανεξάρτητα από την εκτέλεση της εργασίας σε μια ή περισσότερες φάσεις που υπαγορεύονται από το πρόγραμμα εκτέλεσης του έργου ή άλλους τοπικούς περιορισμούς.

Η αποξήλωση ασφαλτοταπήτων, στρώσεων οδοστρώσεως σταθεροποιημένων με τσιμέντο, πλακοστρώσεων, δαπέδων από σκυρόδεμα, κρασπεδορείθρων και στερεών έδρασης και εγκιβωτισμού τους, καθώς και πάσης φύσεως κατασκευών που βρίσκονται εντός του όγκου των γενικών εκσκαφών, επιμετρώνται και τιμολογούνται ιδιαίτερα με βάση τα οικεία άρθρα του παρόντος τιμολογίου.

Επιμέτρηση με λήψη αρχικών και τελικών διατομών και μέχρι τα όρια εκσκαφής των εγκεκριμένων συμβατικών σχεδίων και σύμφωνα με το πρωτόκολλο χαρακτηρισμού. Διευκρινίζεται ότι ουδεμία αποζημίωση καταβάλλεται στον Ανάδοχο για τις επί πλέον των προβλεπομένων από τη μελέτη εκσκαφές εκτός εάν έχει δοθεί ειδική εντολή από την Υπηρεσία.

Τιμή ανά κυβικό μέτρο (m³).

ΕΥΡΩ : 0,70 + ΜΤΦ

Δαπάνη μεταφοράς εκτός πόλεως, οδοί κακής βατότητας, απόσταση L (>=5km), με παρατεταμένη αναμονή φορτοεκφόρτωσης (ασφαλτικά, εκσκαφές θεμελίων και χανδάκων, μικρής κλίμακας εκσκαφές)

(0,21€/m³.km + 0,03€/m³.km = 0,24€/m³.km)

$$50\text{km} \times 0,24\text{€/m}^3 \cdot \text{km} = 12,00$$

Συνολικό κόστος άρθρου: $0,70 + 12,70 = 12,70$

Ευρώ (Αριθμητικά) : 12,70

(Ολογράφως) : δώδεκα και εβδομήντα λεπτά

A.T. : 5

Άρθρο : ΟΔΟ 1140 **Ισοπέδωσις διά διαμορφωτήρος**

Κωδικός αναθεώρησης: ΟΔΟ 1140

Ισοπέδωσις διά διαμορφωτήρος

Εργασία ισοπεδώσεως και μορφώσεως της επιφανείας του καταστρώματος οδού άνευ οδοστρώματος (ανά m^2 ισοπεδωθείσης επιφανείας) (1 m^2)

Ευρώ (Αριθμητικά) : 0,31

(Ολογράφως) : τριάντα ένα λεπτά

A.T. : 6

Άρθρο : ΟΔΟ A-16 **Άρση καταπτώσεων για κάθε είδους έδαφος**

Κωδικός αναθεώρησης: ΝΟΔΟ 1420

Άρση καταπτώσεων ή κατολισθήσεων εδάφους οποιασδήποτε φύσεως από τα πρηνή ορυγμάτων ή επιχωμάτων υφιστάμενων οδών, με την μεταφορά των προϊόντων σε οποιαδήποτε απόσταση.

Στην τιμή μονάδος περιλαμβάνονται:

- η δαπάνη των εργασιών άρσης των καταπτώσεων,
- η δαπάνη φορτοεκφορτώσεων, μεταφοράς σε οποιαδήποτε απόσταση και απόθεσης σε θέσεις της έγκρισης της Υπηρεσίας των προϊόντων κατάπτωσης προς κατασκευή ή συμπλήρωση επιχωμάτων ή προς προσωρινή απόθεση ή προς οριστική απομάκρυνση εκτός του έργου, περιλαμβανομένης και της τυχόν εκθάμνωσης, κοπής ή/και εκρίζωσης δέντρων οποιασδήποτε περιμέτρου και απομάκρυνσής τους από την περιοχή του έργου.

Στην τιμή μονάδος περιλαμβάνεται επίσης ανηγμένα η δαπάνη μόρφωσης των πρηνών και του πυθμένα της περιοχής κατάπτωσης, περιλαμβανομένου του τυχόν αναγκαίου θρυμματισμού ογκολίθων για τη διευκόλυνση της άρσης των προϊόντων κατάπτωσης.

Η άρση καταπτώσεων επιμετράται με λήψη αρχικών και τελικών διατομών.

Τιμή ανά κυβικό μέτρο (m^3).

ΕΥΡΩ : 1,20 + ΜΤΦ

Δαπάνη μεταφοράς εκτός πόλεως, οδοί κακής βατότητας, απόσταση L ($\geq 5\text{km}$), με παρατεταμένη αναμονή φορτοεκφόρτωσης (ασφαλτικά, εκσκαφές θεμελίων και χανδάκων, μικρής κλίμακας εκσκαφές)

$$(0,21\text{€/m}^3 \cdot \text{km} + 0,03\text{€/m}^3 \cdot \text{km} = 0,24\text{€/m}^3 \cdot \text{km})$$

$$50\text{km} \times 0,24 \text{ €/m}^3 \cdot \text{km} = 12,00$$

Συνολικό κόστος άρθρου: $1,20 + 12,00 = 13,20$

Ευρώ (Αριθμητικά) : 13,20

(Ολογράφως) : δέκα τρία και είκοσι λεπτά

A.T. : 7

Άρθρο : ΟΔΟ Α-18.1 Προμήθεια δανείων, συνήθη δάνεια υλικών Κατηγορίας Ε2 έως Ε3

Κωδικός αναθεώρησης: ΝΟΔΟ 1510

Προμήθεια και μεταφορά επί τόπου των έργων από οποιαδήποτε απόσταση, δανείων χωμάτων είτε για την κατασκευή νέου επιχώματος είτε για τη διαπλάτυνση ή ανύψωση υπάρχοντος επιχώματος είτε για την επανεπίχωση θεμελίων, τάφρων, C&C κλπ.

Στην τιμή μονάδος περιλαμβάνονται:

- οι απαιτούμενες ενέργειες και διαδικασίες για την ανάπτυξη λατομείου ή δανειοθαλάμου,
- η εκθάμνωση, εκρίζωση και κοπή δένδρων οποιασδήποτε περιμέτρου, η αφαίρεση των φυτικών γαιών και γενικά των ακατάλληλων επιφανειακών ή μη στρωμάτων και η απομάκρυνσή τους σε οποιαδήποτε απόσταση,
- η εκσκαφή για την απόληψη των δανείων,
- οι φορτοεκφορτώσεις, η σταλία των αυτοκινήτων και η μεταφορά των δανείων από οποιαδήποτε απόσταση στον τόπο του έργου,
- οι τυχόν απαιτούμενες αντλήσεις υδάτων

Η εργασία θα εκτελείται σύμφωνα με τα καθοριζόμενα στην ΕΤΕΠ 02-06-00-00 "Ανάπτυξη - εκμετάλλευση λατομείων και δανειοθαλάμων".

Συνήθη δάνεια υλικών Κατηγορίας Ε2 έως Ε3.

Τιμή ανά κυβικό μέτρο δανείων, που επιμετράται σε όγκο κατασκευασμένου επιχώματος με λήψη αρχικών και τελικών διατομών.

ΕΥΡΩ : 1,05 + ΜΤΦ

Δαπάνη μεταφοράς εκτός πόλεως, οδοί κακής βατότητας, απόσταση L ($\geq 5\text{km}$), με παρατεταμένη αναμονή φορτοεκφόρτωσης (ασφαλτικά, εκσκαφές θεμελίων και χανδάκων, μικρής κλίμακας εκσκαφές)

$(0,21\text{€/m}^3.\text{km} + 0,03\text{€/m}^3.\text{km} = 0,24\text{€/m}^3.\text{km})$

$50\text{km} \times 0,24\text{€/m}^3.\text{km} = 12,00$

Συνολικό κόστος άρθρου: $1,05 + 12,00 = 13,05$

Ευρώ (Αριθμητικά) : 13,05

(Ολογράφως) : δέκα τρία και πέντε λεπτά

A.T. : 8

Άρθρο : ΟΔΟ Α-20 Κατασκευή επιχωμάτων

Κωδικός αναθεώρησης: ΝΟΔΟ 1530

Κατασκευή επιχώματος οδού ή συμπλήρωση υπάρχοντος, μετά από προηγούμενο καθαρισμό του εδάφους έδρασης, με χρήση υλικών που θα προσκομισθούν επί τόπου, σύμφωνα με την μελέτη του έργου και την ΕΤΕΠ 02-07-01-00 "Κατασκευή επιχωμάτων"

Στην τιμή μονάδος περιλαμβάνονται:

- Η κατασκευή όλων των τμημάτων του επιχώματος, συνήθους ή αυξημένου βαθμού συμπύκνωσης, όπως θεμέλιο, πυρήνας, μεταβατικό τμήμα βραχώδους επιχώματος, τα οποία θα συμπυκνώνονται σε ποσοστό 90% και 95% αντίστοιχα της ξηράς φαινόμενης πυκνότητας που επιτυγχάνεται εργαστηριακά κατά την τροποποιημένη δοκιμή Proctor (Proctor modified κατά ΕΛΟΤ EN 13286-2) για τα γαιώδη επιχώματα, ή στον βαθμό που προδιαγράφεται στην μελέτη για τα βραχώδη επιχώματα.

- Η μόρφωση και συμπύκνωση του εδάφους έδρασης των επιχωμάτων, σε βαθμό συμπύκνωσης κατ' ελάχιστον 90% της πυκνότητας, που επιτυγχάνεται εργαστηριακά κατά την τροποποιημένη δοκιμή Proctor

- Η κατασκευή της "στρώσης έδρασης οδοστρώματος", συμπυκνωμένης σε ποσοστό 95% της ξηράς φαινόμενης πυκνότητας που επιτυγχάνεται εργαστηριακά κατά την τροποποιημένη δοκιμή Proctor, με κατάλληλο αριθμό διελεύσεων οδοστρωτήρα ελαστικοφόρου ή με λείους κυλίνδρους, ώστε να διαμορφωθεί μια λεία "σφραγιστική" επιφάνεια.

Εξαιρείται η κατασκευή της "στρώσης στράγγισης οδοστρώματος" (όπου υπάρχει), η οποία τιμολογείται με το αντίστοιχο άρθρο του τιμολογίου.

- Η συμπύκνωση λωρίδας εδάφους πλάτους μέχρι 2,0 m εκατέρωθεν των ποδών του επιχώματος.

- Η τυχόν επαύξηση του όγκου του επιχώματος λόγω συνίζησης, καθίζησης ή διαπλάτυνσής του πέραν των ορίων που προβλέπει η μελέτη.

- Η προμήθεια και τοποθέτηση μαρτύρων ελέγχου υποχωρήσεως των υψηλών επιχωμάτων, σύμφωνα με τα καθοριζόμενα στην μελέτη, η εξάρτησή τους από χωροσταθμικές αφετηρίες (repairs) εκτός της ζώνης επιχώματος, η εκτέλεση τοπογραφικών μετρήσεων ακριβείας και η καταχώρησή τους σε φύλλα ελέγχου, καθώς και η εκτέλεση τριών μετρήσεων σε χρόνους που θα καθορίσει η Υπηρεσία.

Στην τιμή του παρόντος άρθρου δεν περιλαμβάνονται και επιμετρώνται ιδιαίτερα με βάση τα οικεία άρθρα του τιμολογίου:

- Τα μεταβατικά επιχώματα πίσω από τεχνικά έργα (γέφυρες, ημιγέφυρες, τοίχοι, οχετοί, Cut and Cover, στόμια σηράγγων, αγωγοί κ.λ.π)

- Οι εργασίες καθαρισμού του εδάφους έδρασης και δημιουργίας αναβαθμών

- Η κατασκευή εξυγιαντικής στρώσης υπό τα επιχώματα Επιμέτρηση με λήψη αρχικών και τελικών διατομών.

Τιμή ανά κυβικό μέτρο (m³).

Ευρώ (Αριθμητικά) : 1,05

(Ολογράφως) : ένα και πέντε λεπτά

A.T. : 9

Άρθρο : ΟΔΟ Α-2.1 Αποξήλωση ασφαλτοταπήτων και στρώσεων οδοστρωσίας σταθεροποιημένων με τσιμέντο εντός του ορίου των γενικών εκσκαφών

Κωδικός αναθεώρησης: ΝΟΔΟ 1123.Α

Αποξήλωση ασφαλτοταπήτων και στρώσεων οδοστρωσίας σταθεροποιημένων με συμπύκνωση ή με τσιμέντο, εντός του ορίου των γενικών εκσκαφών, με χρήση προωθητή γαιών, φορτωτή ή εκσκαφέα, με την φόρτωση επί αυτοκινήτου και την μεταφορά προς ανακύκλωση ή οριστική απόθεση σε χώρους καθοριζόμενους από τους περιβαλλοντικούς όρους του έργου και την μεταφορά τους σε οποιαδήποτε απόσταση.

Επισημαίνεται ότι τα προϊόντα των αποξηλώσεων αυτών είναι ακατάλληλα για την κατασκευή επιχωμάτων, ενώ σύμφωνα με τις κείμενες διατάξεις επιβάλλεται η ανακύκλωσή τους.

Η επιμέτρηση θα γίνεται με λήψη αρχικών και τελικών διατομών.

Τιμή ανά κυβικό μέτρο (m^3).

ΕΥΡΩ : 1,60 + ΜΤΦ

Δαπάνη μεταφοράς εκτός πόλεως, οδοί κακής βατότητας, απόσταση L ($\geq 5km$), με παρατεταμένη αναμονή φορτοεκφόρτωσης (ασφαλτικά, εκσκαφές θεμελίων και χανδάκων, μικρής κλίμακας εκσκαφές)

$(0,21€/m^3.km + 0,03€/m^3.km = 0,24€/m^3.km)$

$50 \times 0,24 = 12,00$

Συνολικό κόστος άρθρου 13,60

Ευρώ (Αριθμητικά) : 13,60

(Ολογράφως) : δέκα τρία και εξήντα λεπτά

A.T. : 10

Άρθρο : ΟΔΟ Α-15 Καθαρισμός οχετών ανοίγματος μέχρι και 3,0m

Κωδικός αναθεώρησης: ΝΟΔΟ 1320

Καθαρισμός οχετού ύψους ή ανοίγματος μέχρι 3.00 m και των τυχόν υπαρχόντων φρεατίων και απομάκρυνση των πάσης φύσεως προσχώσεων, με μηχανικά μέσα ή/και χειρονακτικά. Το παρόν άρθρο έχει εφαρμογή και σε σωληνωτούς οχετούς μικρών διαμέτρων.

Στην τιμή μονάδος περιλαμβάνονται:

- η πρόσθετη δαπάνη λόγω ενδεχομένων δυσχερειών προσέγγισης του εξοπλισμού και μέσων,
- η απασχόληση προσωπικού και μέσων για την εκτέλεση των εργασιών, η φορτοεκφόρτωση και μεταφορά των προϊόντων καθαρισμού σε οποιαδήποτε απόσταση,
- η απόθεση και διάσπρωση αυτών
- η δαπάνη των πάσης φύσεως μέτρων ασφαλείας.

Επισημαίνεται ότι σε περίπτωση απόθεσης των προϊόντων καθαρισμού κοντά στον οχετό (μετά από έγκριση της Υπηρεσίας), η διαμόρφωσή τους θα γίνει έτσι ώστε να αποφευχθούν επανεμφράξεις του οχετού.

Θα επιμετρηθεί το μήκος του οχετού μεταξύ των στομιών εισόδου και εξόδου αυτού (περιλαμβανομένων των τυχόν φρεατίων).

Για ένα m^3 .

ΕΥΡΩ : 11,50

Ευρώ (Αριθμητικά) : 11,50

(Ολογράφως) : έντεκα και πενήντα λεπτά

A.T. : 11

Άρθρο : ΟΔΟ Β-1 Εκσκαφή θεμελίων τεχνικών έργων και τάφρων πλάτους έως 5,00 m

Κωδικός αναθεώρησης: ΝΟΔΟ 2151

Εκσκαφή ορυγμάτων πλάτους έως 5,0 m, οποιουδήποτε βάθους, για την θεμελίωση τεχνικών έργων (τοιχών, βάθρων, φρεατίων κλπ), και την κατασκευή αγωγών και οχετών (αποχέτευσης, αποστράγγισης, Ο.Κ.Ω., κλπ.), σε κάθε είδους έδαφος (γαιοημιβραχώδες ή βραχώδες, περιλαμβανομένων και των γρανιτικών και κροκαλοπαγών πετρωμάτων), με οποιονδήποτε εξοπλισμό, με ή χωρίς χρήση εκρηκτικών υλών, σύμφωνα με τα καθοριζόμενα στην ΕΤΕΠ 02-04-00-00 "Εκσκαφές θεμελίων τεχνικών έργων".

Στην τιμή μονάδος περιλαμβάνονται:

- Οι απαιτούμενες αντλήσεις και τα μέτρα αντιμετώπισης των επιφανειακών και υπόγειων νερών, εκτός αν ρητά καθορίζεται στην μελέτη η ιδιαίτερη επιμέτρηση και πληρωμή αυτών
- Οι κάθε είδους απαιτούμενες αντιστηρίξεις παρειών (με οριζόντιες ξυλοζεύξεις ή κατακόρυφες αντιστηρίξεις με μεταλλικά πετάσματα κλπ), εκτός αν ρητά καθορίζεται στην μελέτη η ιδιαίτερη επιμέτρηση και πληρωμή αυτών
- Η κοπή, εκρίζωση και απομάκρυνση δένδρων οποιασδήποτε περιμέτρου στην θέση του ορύγματος
- Η μόρφωση του πυθμένα και τμήματος των παρειών του ορύγματος ώστε να είναι δυνατή η διάστρωση σκυροδέματος χωρίς τη χρήση πλευρικών ξυλοτύπων (π.χ. θεμέλια τεχνικών έργων, περιβλήματα αγωγών κλπ)
- Η συμπύκνωση του πυθμένα του ορύγματος
- Η διαμόρφωση των απαιτούμενων δαπέδων εργασίας για την εκσκαφή ή αποκομιδή των προϊόντων εκσκαφών
- Η διαλογή, η φορτοεκφόρτωση και η μεταφορά των πλεοναζόντων προϊόντων εκσκαφών σε οποιαδήποτε απόσταση.
- Η απόθεση παρά το σκάμμα, εκτός του σώματος της οδού, των καταλλήλων από τα προϊόντα εκσκαφής για την επανεπίχωση του απομένοντος όγκου του σκάμματος μετά την κατασκευή του τεχνικού έργου, οχετού ή αγωγού.
- Η επανόρθωση τυχόν ζημιών σε γειτονικές κατασκευές ή οδοστρώματα λόγω καταπτώσεων των παρειών του ορύγματος.
- Η αποξήλωση οδοστρώματος, κρασπεδορείθρων, πλακοστρώσεων και άοπλων τσιμεντοστρώσεων στην θέση του ορύγματος.
- Οι απαιτούμενες γεφυρώσεις του ορύγματος για την διέλευση πεζών και οχημάτων και την εξυπηρέτηση των παρόδιων ιδιοκτησιών (λαμαρίνες κατάλληλου πάχους ή άλλες διατάξεις γεφύρωσης).
- Η επανεπίχωση του απομένοντος όγκου σκάμματος με κατάλληλα προϊόντα εκσκαφών.

Η κοπή υπάρχοντος ασφατικού τάπητα με ασφαλτοκόφτη και η καθαίρεση τυχόν υπαρχουσών κατασκευών από οπλισμένο σκυρόδεμα στην ζώνη του ορύγματος πληρώνεται ιδιαίτερος με βάση τα οικεία άρθρα του Τιμολογίου.

Το παρόν άρθρο εκσκαφών θεμελίων τεχνικών έργων και τάφρων εφαρμόζεται σε ορύγματα επιφανείας έως 100 m², ή σε επιμήκη ορύγματα πλάτους έως 5,00 m ανεξάρτητα από την επιφάνεια κάτοψης. Οι μεγαλύτερες εκσκαφές θεμελίων και τάφρων κατατάσσονται στο σύνολό τους στις γενικές εκσκαφές και πληρώνονται με βάση τα οικεία άρθρα του Τιμολογίου.

Για την επιμέτρηση των εκσκαφών θεμελίων ως αφετηρία μέτρησης του βάθους λαμβάνεται η στάθμη των γενικών εκσκαφών (όταν προβλέπονται) και οι θεωρητικές γραμμές που καθορίζονται στην μελέτη (πλάτος πυθμένα, κλίσεις παρειών, βαθμίδες καθ' ύψος).

Τιμή ανά κυβικό μέτρο (m³).

ΕΥΡΩ : 4,00 + ΜΤΦ

Δαπάνη μεταφοράς εκτός πόλεως, οδοί κακής βατότητας, απόσταση L ($\geq 5\text{km}$), με παρατεταμένη αναμονή φορτοεκφόρτωσης (ασφαλτικά, εκσκαφές θεμελίων και χανδάκων, μικρής κλίμακας εκσκαφές)

$(0,21\text{€/m}^3.\text{km} + 0,03\text{€/m}^3.\text{km} = 0,24\text{€/m}^3.\text{km})$

$50 \times 0,24 = 12,00$

Συνολικό κόστος άρθρου: 16,00

Ευρώ (Αριθμητικά) : 16,00

(Ολογράφως) : δέκα έξι

A.T. : 12

Άρθρο : ΟΔΟ Β-29.2.2 Κοιτοστρώσεις, περιβλήματα αγωγών, εξομαλυντικές στρώσεις κλπ από σκυρόδεμα C12/15

Κωδικός αναθεώρησης: ΝΟΔΟ 2531

Κατασκευές τεχνικών έργων κάθε είδους και οποιουδήποτε ανοίγματος και ύψους από σκυρόδεμα που παρασκευάζεται σε μόνιμο ή εργοταξιακό συγκρότημα παραγωγής, με θραυστά αδρανή λατομείου κατάλληλης κοκκομέτρησης και διαστάσεων μέγιστου κόκκου, τσιμέντο κατάλληλης κατηγορίας, αντοχής και ποσότητας, ως και τα τυχόν αναγκαία ρευστοποιητικά, υπερρευστοποιητικά, αερακτικά, σταθεροποιητικά κλπ. πρόσμικτα.

Στις τιμές μονάδας των κατασκευών από σκυρόδεμα περιλαμβάνονται:

- η προμήθεια και μεταφορά από οποιαδήποτε απόσταση, των πάσης φύσεως υλικών παρασκευής εργοταξιακού σκυροδέματος, η προμήθεια και μεταφορά στην εκάστοτε θέση σκυροδέτησης ετοιμού σκυροδέματος,
- η προσκόμιση, τοποθέτηση, χρήση και απομάκρυνση μετά το τέλος των εργασιών των πάσης φύσεως απαιτούμενων ικριωμάτων, ξυλοτύπων ή σιδηροτύπων (επιπέδων, καμπύλων ή στρεβλών επιφανειών), καθώς και ειδικών συστημάτων και εξοπλισμού που απαιτούνται κατά περίπτωση (συστήματα προκατασκευής, προώθησης, προβολο-δόμησης, αναρριχόμενοι σιδηρότυποι κλπ),
- τα πάσης φύσεως μηχανήματα και εξοπλισμός και μέσα για την παραγωγή, μεταφορά, άντληση, ανύψωση, καταβιβασμό, ανάμειξη, δόνηση κλπ. του σκυροδέματος
- η διαμόρφωση των ικριωμάτων, των ξυλοτύπων, των φορέων για προώθηση και προβολοδόμηση καθώς
- η μερική ή ολική απώλεια των σωμάτων διαμόρφωσης κιβωτιομόρφων, κυλινδρικών ή άλλης μορφής κενών,
- η επεξεργασία των κατασκευαστικών αρμών
- η συντήρηση του σκυροδέματος με οποιοδήποτε μέσο (λινάτσες, χημικά υγρά κ.λ.π.) μέχρι τη σκλήρυνσή του

Επίσης περιλαμβάνονται, ανηγμένες στις τιμές μονάδας:

- οι δαπάνες των αναγκαίων μελετών σύνθεσης σκυροδέματος,
- οι δαπάνες των μελετών της κατασκευαστικής μεθόδου, των βοηθητικών εγκαταστάσεων και των πάσης φύσεως ικριωμάτων (πλην των μελετών που αφορούν στις μεθόδους προβολοδόμησης, προώθησης και προωθούμενων αυτοφερομένων δοκών),

- η δαπάνη δειγματοληψιών, ελέγχων, δοκιμών και μετρήσεων,
- οι δαπάνες δημιουργίας ανοιγμάτων στα ικρίσματα κατά τη σκυροδέτηση φορέα γεφυρών διαστάσεων 4,50x 10,00 m ανά κλάδο για τη διέλευση της κυκλοφορίας
- η πρόσδοση στο χρησιμοποιούμενο σκυρόδεμα, εκτός από τη θλιπτική αντοχή, χαρακτηριστικών που εξασφαλίζουν τον προβλεπόμενο από την μελέτη τύπο του επιφανειακού τελειώματος, βάσει του οποίου θα γίνεται η αποδοχή ή η απόρριψη της κατασκευής, που εκτελέσθηκε (προσαρμογή κοκκομετρικής διαβάθμισης αδρανών, προσθήκη καταλλήλων προσμίκτων κλπ).

Η επιμέτρηση του σκυροδέματος θα γίνεται για κάθε κατηγορία κατασκευών σε πραγματικούς όγκους, σύμφωνα με τη μελέτη, μη αφαιρουμένων των οπλισμών, των σωλήνων προεντάσεως (σε περίπτωση προεντεταμένου σκυροδέματος) ή των κενών διέλευσης αγωγών, των γραμμικών σκοτιών διατομής μέχρι 10 cm² και των επιφανειακών εσοχών βάθους μέχρι 5 cm, αφαιρουμένων όμως των κενών που διαμορφώνονται με σκοπό τη μείωση του όγκου του σκυροδέματος.

Η επιμέτρηση του σκυροδέματος που διαστρώνεται χωρίς τη χρήση ξυλοτύπων, θα γίνεται με βάση τις διαστάσεις των σχεδίων της μελέτης, χωρίς να επιμετράται. ο τυχόν επιπλέον όγκος που διαστρώθηκε λόγω έλλειψης ξυλοτύπων.

Όπου στα άρθρα του σκυροδέματος αναφέρεται το ύψος από το έδαφος, νοείται το ύψος του κάτω πέλματος του φορέα από τη φυσική επιφάνεια του εδάφους και όχι την τυχόν διαμορφούμενη μετά από εκσκαφή.

Οι τιμές των κατασκευών από σκυρόδεμα του παρόντος Τιμολογίου είναι γενικής εφαρμογής και δεν εξαρτώνται από το μέγεθος αυτών, την ολοκλήρωσή τους σε μία ή περισσότερες φάσεις (τμηματική εκτέλεση) ή τυχόν τοπικούς περιορισμούς και δυσχέρειες (εξασφάλιση της κυκλοφορίας κατά την διάρκεια της κατασκευής, στενότητα χώρου, προστασία γειτονικών κατασκευών, δυσχέρειες προσέγγισης του σκυροδέματος, σκυροδέτηση υπό ακραίες καιρικές συνθήκες κλπ).

Οι εργασίες θα εκτελούνται σύμφωνα με τις ακόλουθες ΕΤΕΠ, στο μέτρο που εκάστη αφορά τον κάθε τύπο κατασκευής:

| | |
|-------------|--|
| 01-01-01-00 | Παραγωγή και μεταφορά σκυροδέματος |
| 01-01-02-00 | Διάστρωση και συμπύκνωση σκυροδέματος |
| 01-01-03-00 | Συντήρηση σκυροδέματος |
| 01-01-04-00 | Εργοταξιακά συγκροτήματα παραγωγής σκυροδέματος |
| 01-01-05-00 | Δομητική συμπύκνωση σκυροδέματος |
| 01-01-07-00 | Σκυροδετήσεις ογκωδών κατασκευών |
| 01-01-07-00 | Ικρίσματα |
| 01-03-00-00 | Καλούπια κατασκευών από σκυρόδεμα (τύποι) |
| 01-04-00-00 | Διαμόρφωση τελικών επιφανειών σε έγχυτο σκυρόδεμα χωρίς χρήση επιχρισμάτων |
| 01-05-00-00 | Κοιτοστρώσεις τεχνικών έργων, εξομαλυντικές στρώσεις, στρώσεις μόρφωσης κλίσεων, περιβλήματα και βάσεις έδρασης σωληνωτών οχετών και αγωγών (τσιμεντοσωλήνων |

αποχέτευσης, ινοτσιμεντοσωλήνων, σιδηροσωλήνων κάθε είδους κλπ), στρώσεις φθοράς στο εσωτερικό οχετών, επένδυση κοίτης ρεμάτων κλπ. με χρήση σκυροδέματος C12/15.

Τιμή ανά κυβικό μέτρο (m³) έτοιμης κατασκευής από σκυρόδεμα.

Ευρώ (Αριθμητικά) : 89,80

(Ολογράφως) : ογδόντα εννέα και ογδόντα λεπτά

A.T. : 13

Άρθρο : ΟΙΚ 32.25.02 Προσαύξηση τιμής σκυροδέματος οποιασδήποτε κατηγορίας, όταν το σύνολο της χρησιμοποιούμενης ποσότητας δεν υπερβαίνει τα 30,00m³ για κατασκευές από σκυρόδεμα κατηγορίας C12/15

Κωδικός αναθεώρησης: ΟΙΚ 3223Α.4

Προσαύξηση τιμής σκυροδέματος, οποιασδήποτε κατηγορίας ή ποιότητας, όταν η συνολική ποσότητα για όλες τις κατηγορίες ή ποιότητες που προβλέπονται στο έργο δεν υπερβαίνει τα 30,00 m³, λόγω υποαπασχόλησης μηχανημάτων και εργατοτεχνικού προσωπικού.

Η τιμή αυτή εφαρμόζεται για μεμονωμένες κατασκευές που ο όγκος τους δεν υπερβαίνει τα 30.00 m³ στην συνολική προμέτρηση του έργου ή αποτελεί μεμονωμένο επίπεδο ή στοιχείο κατασκευής (πχ δώμα κλπ) που δεν μπορεί να κατασκευαστεί μαζί με άλλα.

Επιμέτρηση ανά κυβικό μέτρο κατασκευασθέντος στοιχείου από σκυρόδεμα, σύμφωνα με τις προβλεπόμενες από την μελέτη διαστάσεις.

Για κατασκευές από σκυρόδεμα κατηγορίας C12/15.

Τιμή ανά κυβικό μέτρο (m³).

Ευρώ (Αριθμητικά) : 16,80

(Ολογράφως) : δέκα έξι και ογδόντα λεπτά

A.T. : 14

Άρθρο : ΟΔΟ Β29.3.4 Μικροκατασκευές (φρεάτια, ορθογωνικές τάφροι κλπ) με σκυρόδεμα C16/20

Κωδικός αναθεώρησης: ΝΟΔΟ 2532

Κατασκευές τεχνικών έργων κάθε είδους και οποιουδήποτε ανοίγματος και ύψους από σκυρόδεμα που παρασκευάζεται σε μόνιμο ή εργοταξιακό συγκρότημα παραγωγής, με θραυστά αδρανή λατομείου κατάλληλης κοκκομέτρησης και διαστάσεων μέγιστου κόκκου, τσιμέντο κατάλληλης κατηγορίας, αντοχής και ποσότητας, ως και τα τυχόν αναγκαία ρευστοποιητικά, υπερρευστοποιητικά, αερακτικά, σταθεροποιητικά κλπ. πρόσμικτα.

Στις τιμές μονάδας των κατασκευών από σκυρόδεμα περιλαμβάνονται:

- η προμήθεια και μεταφορά από οποιαδήποτε απόσταση, των πάσης φύσεως υλικών παρασκευής εργοταξιακού σκυροδέματος, η προμήθεια και μεταφορά στην εκάστοτε θέση σκυροδέτησης ετοίμου σκυροδέματος,
- η προσκόμιση, τοποθέτηση, χρήση και απομάκρυνση μετά το τέλος των εργασιών των πάσης φύσεως απαιτούμενων κριωμάτων, ξυλοτύπων ή σιδηροτύπων (επιπέδων, καμπύλων ή στρεβλών επιφανειών), καθώς και ειδικών συστημάτων και εξοπλισμού που απαιτούνται κατά περίπτωση (συστήματα προκατασκευής, προώθησης, προβολο-δόμησης, αναρριχόμενοι. σιδηρότυποι κλπ),
- τα πάσης φύσεως μηχανήματα και εξοπλισμός και μέσα για την παραγωγή, μεταφορά, άντληση, ανύψωση, καταβιβασμό, ανάμειξη, δόνηση κλπ. του σκυροδέματος
- η διαμόρφωση των κριωμάτων, των ξυλοτύπων, των φορέων για προώθηση και προβολοδόμηση καθώς
- η μερική ή ολική απώλεια των σωμάτων διαμόρφωσης κιβωτιομόρφων, κυλινδρικών ή άλλης μορφής κενών,
- η επεξεργασία των κατασκευαστικών αρμών,
- η συντήρηση του σκυροδέματος με οποιοδήποτε μέσο (λινάτσες, χημικά υγρά κ.λ.π.) μέχρι τη σκλήρυνσή του,

Επίσης περιλαμβάνονται, ανηγμένες στις τιμές μονάδας:

- οι δαπάνες των αναγκαίων μελετών σύνθεσης σκυροδέματος,

- οι δαπάνες των μελετών της κατασκευαστικής μεθόδου, των βοηθητικών εγκαταστάσεων και των πάσης φύσεως ικριωμάτων (πλην των μελετών που αφορούν στις μεθόδους προβολοδόμησης, προώθησης και προωθούμενων αυτοφερομένων δοκών),
- η δαπάνη δειγματοληψιών, ελέγχων, δοκιμών και μετρήσεων,
- οι δαπάνες δημιουργίας ανοιγμάτων στα ικριώματα κατά τη σκυροδέτηση φορέα γεφυρών διαστάσεων 4,5 x 10,00 m ανά κλάδο για τη διέλευση της κυκλοφορίας
- η πρόσδοση στο χρησιμοποιούμενο σκυρόδεμα, εκτός από τη θλιπτική αντοχή, χαρακτηριστικών που εξασφαλίζουν τον προβλεπόμενο από την μελέτη τύπο του επιφανειακού τελειώματος, βάσει του οποίου θα γίνεται η αποδοχή ή η απόρριψη της κατασκευής, που εκτελέσθηκε (προσαρμογή κοκκομετρικής διαβάθμισης αδρανών, προσθήκη καταλλήλων προσμίκτων κλπ).

Η επιμέτρηση του σκυροδέματος θα γίνεται για κάθε κατηγορία κατασκευών σε πραγματικούς όγκους, σύμφωνα με τη μελέτη, μη αφαιρούμενων των οπλισμών, των σωλήνων προεντάσεως (σε περίπτωση προεντεταμένου σκυροδέματος) ή των κενών διέλευσης αγωγών, των γραμμικών σκοτιών διατομής μέχρι 10 cm² και των επιφανειακών εσοχών βάθους μέχρι 5 cm, αφαιρούμενων όμως των κενών που διαμορφώνονται με σκοπό τη μείωση του όγκου του σκυροδέματος.

Η επιμέτρηση του σκυροδέματος που διαστρώνεται χωρίς τη χρήση ξυλοτύπων, θα γίνεται με βάση τις διαστάσεις των σχεδίων της μελέτης, χωρίς να επιμετράται ο τυχόν επιπλέον όγκος που διαστρώθηκε λόγω έλλειψης ξυλοτύπων.

Όπου στα άρθρα του σκυροδέματος αναφέρεται το ύψος από το έδαφος, νοείται το ύψος του κάτω πέλματος του φορέα από τη φυσική επιφάνεια του εδάφους και όχι την τυχόν διαμορφούμενη μετά από εκσκαφή.

Οι τιμές των κατασκευών από σκυρόδεμα του παρόντος Τιμολογίου είναι γενικής εφαρμογής και δεν εξαρτώνται από το μέγεθος αυτών, την ολοκλήρωσή τους σε μία ή περισσότερες φάσεις (τμηματική εκτέλεση) ή τυχόν τοπικούς περιορισμούς και δυσχέρειες (εξασφάλιση της κυκλοφορίας κατά την διάρκεια της κατασκευής, στενότητα χώρου, προστασία γειτονικών κατασκευών, δυσχέρειες προσέγγισης του σκυροδέματος, σκυροδέτηση υπό ακραίες καιρικές συνθήκες κλπ).

Οι εργασίες θα εκτελούνται σύμφωνα με τις ακόλουθες ΕΤΕΠ, στο μέτρο που εκάστη αφορά τον κάθε τύπο κατασκευής:

| | |
|-------------|---|
| 01-01-01-00 | Παραγωγή και μεταφορά σκυροδέματος |
| 01-01-02-00 | Διάστρωση και συμπύκνωση σκυροδέματος |
| 01-01-03-00 | Συντήρηση σκυροδέματος |
| 01-01-04-00 | Εργοταξιακά συγκροτήματα παραγωγής σκυροδέματος |
| 01-01-05-00 | Δονητική συμπύκνωση σκυροδέματος |
| 01-01-07-00 | Σκυροδετήσεις ογκωδών κατασκευών |
| 01-01-08-00 | Ικριώματα |
| 01-01-09-00 | Καλούπια κατασκευών από σκυρόδεμα (τύποι) |
| 01-03-00-00 | Διαμόρφωση τελικών επιφανειών σε έγχυτο σκυρόδεμα χωρίς χρήση επιχρισμάτων |
| 01-04-00-00 | Κατασκευή καλυμμάτων, πυθμένα και τοιχωμάτων φρεατίων, καναλιών αποστράγγισης και ορθογωνικών τάφρων με σκυρόδεμα C16/20 άοπλο ή και οπλισμένο. |

Στο άρθρο αυτό υπάγονται και οι επενδύσεις πρανών στις περιοχές των ακροβάθρων γεφυρών, οι οποίες κατασκευάζονται είτε με επί τόπου σκυροδέτηση και διαμόρφωση της εμφανούς επιφάνειας σύμφωνα με την εγκεκριμένη μελέτη, είτε με προκατασκευασμένα στοιχεία από σκυρόδεμα.

Στην περίπτωση επένδυσης πρανών με προκατασκευασμένα στοιχεία, η επιμέτρηση θα γίνεται με βάση την επιφάνεια αυτών και το πάχος τους, προσαυξημένο κατά 0,10 m. Η προσαύξηση αυτή του πάχους καλύπτει πλήρως τις πρόσθετες εργασίες δόμησης, έδρασης και στερέωσης των προχύτων στοιχείων (αξία υλικών, εργασία, χρήση μηχανημάτων, κατασκευή και αποξήλωση ικριωμάτων κλπ) σύμφωνα με την εγκεκριμένη μελέτη, οι οποίες εκ του λόγου αυτού δεν επιμετρώνται ιδιαίτερα.

Τιμή ανά κυβικό μέτρο (m^3) έτοιμης κατασκευής από σκυρόδεμα.

Ευρώ (Αριθμητικά) : 126,00

(Ολογράφως) : εκατόν είκοσι έξι

A.T. : 15

Άρθρο : ΟΙΚ 32.25.03 Προσαύξηση τιμής σκυροδέματος οποιασδήποτε κατηγορίας, όταν το σύνολο της χρησιμοποιούμενης ποσότητας δεν υπερβαίνει τα 30,00 m^3 για κατασκευές από σκυρόδεμα κατηγορίας C16/20

Κωδικός αναθεώρησης: ΟΙΚ 3223Α.5

Προσαύξηση τιμής σκυροδέματος, οποιασδήποτε κατηγορίας ή ποιότητας, όταν η συνολική ποσότητα για όλες τις κατηγορίες ή ποιότητες που προβλέπονται στο έργο δεν υπερβαίνει τα 30,00 m^3 , λόγω υποαπασχόλησης μηχανημάτων και εργατοτεχνικού προσωπικού.

Η τιμή αυτή εφαρμόζεται για μεμονωμένες κατασκευές που ο όγκος τους δεν υπερβαίνει τα 30.00 m^3 στην συνολική προμέτρηση του έργου ή αποτελεί μεμονωμένο επίπεδο ή στοιχείο κατασκευής (πχ δώμα κλπ) που δεν μπορεί να κατασκευαστεί μαζί με άλλα.

Επιμέτρηση ανά κυβικό μέτρο κατασκευασθέντος στοιχείου από σκυρόδεμα, σύμφωνα με τις προβλεπόμενες από την μελέτη διαστάσεις.

Για κατασκευές από σκυρόδεμα κατηγορίας C16/20.

Τιμή ανά κυβικό μέτρο (m^3).

Ευρώ (Αριθμητικά) : 16,80

(Ολογράφως) : δέκα έξι και ογδόντα λεπτά

A.T. : 16

Άρθρο : ΟΔΟ Β-29.4.1 Κατασκευή ρείθρων, επενδεδυμένων τάφρων, διαμορφώσεις πυθμένα κλπ. με σκυρόδεμα C20/25

Κωδικός αναθεώρησης: ΝΟΔΟ 2522

Κατασκευές τεχνικών έργων κάθε είδους και οποιουδήποτε ανοίγματος και ύψους από σκυρόδεμα που παρασκευάζεται σε μόνιμο ή εργοταξιακό συγκρότημα παραγωγής, με θραυστά αδρανή λατομείου κατάλληλης κοκκομέτρησης και διαστάσεων μέγιστου κόκκου, τσιμέντο κατάλληλης κατηγορίας, αντοχής και ποσότητας, ως και τα τυχόν αναγκαία ρευστοποιητικά, υπερρευστοποιητικά, αερακτικά, σταθεροποιητικά κλπ. πρόσμικτα.

Στις τιμές μονάδας των κατασκευών από σκυρόδεμα περιλαμβάνονται:

- η προμήθεια και μεταφορά από οποιαδήποτε απόσταση, των πάσης φύσεως υλικών παρασκευής εργοταξιακού σκυροδέματος, η προμήθεια και μεταφορά στην εκάστοτε θέση σκυροδέτησης ετοιμού σκυροδέματος,
- η προσκόμιση, τοποθέτηση, χρήση και απομάκρυνση μετά το τέλος των εργασιών των πάσης φύσεως απαιτούμενων ικριωμάτων, ξυλοτύπων ή σιδηροτύπων (επιπέδων, καμπύλων ή στρεβλών επιφανειών), καθώς και ειδικών συστημάτων και εξοπλισμού που απαιτούνται κατά περίπτωση (συστήματα προκατασκευής, προώθησης, προβολο-δόμησης, αναρριχώμενοι σιδηρότυποι κλπ),

- τα πάσης φύσεως μηχανήματα και εξοπλισμός και μέσα για την παραγωγή, μεταφορά, άντληση, ανύψωση, καταβιβασμό, ανάμειξη, δόνηση κλπ. του σκυροδέματος
- η διαμόρφωση των ικριωμάτων, των ξυλοτύπων, των φορέων για προώθηση και προβολοδόμηση καθώς
- η μερική ή ολική απώλεια των σωμάτων διαμόρφωσης κιβωτιομόρφων, κυλινδρικών ή άλλης μορφής κενών,
- η επεξεργασία των κατασκευαστικών αρμών
- η συντήρηση του σκυροδέματος με οποιοδήποτε μέσο (λινάτσες, χημικά υγρά κ.λ.π.) μέχρι τη σκλήρυνσή του

Επίσης περιλαμβάνονται, ανηγμένες στις τιμές μονάδας:

- οι δαπάνες των αναγκαίων μελετών σύνθεσης σκυροδέματος,
- οι δαπάνες των μελετών της κατασκευαστικής μεθόδου, των βοηθητικών εγκαταστάσεων και των πάσης φύσεως ικριωμάτων (πλην των μελετών που αφορούν στις μεθόδους προβολοδόμησης, προώθησης και προωθούμενων αυτοφερομένων δοκών),
- η δαπάνη δειγματοληψιών, ελέγχων, δοκιμών και μετρήσεων,
- οι δαπάνες δημιουργίας ανοιγμάτων στα ικριώματα κατά τη σκυροδέτηση φορέα γεφυρών διαστάσεων

4,50x 10,00 m ανά κλάδο για τη διέλευση της κυκλοφορίας

- η πρόσδοση στο χρησιμοποιούμενο σκυρόδεμα, εκτός από τη θλιπτική αντοχή, χαρακτηριστικών που εξασφαλίζουν τον προβλεπόμενο από την μελέτη τύπο του επιφανειακού τελειώματος, βάσει του οποίου θα γίνεται η αποδοχή ή η απόρριψη της κατασκευής, που εκτελέσθηκε (προσαρμογή κοκκομετρικής διαβάθμισης αδρανών, προσθήκη καταλλήλων προσμίκτων κλπ).

Η επιμέτρηση του σκυροδέματος θα γίνεται για κάθε κατηγορία κατασκευών σε πραγματικούς όγκους, σύμφωνα με τη μελέτη, μη αφαιρουμένων των οπλισμών, των σωλήνων προεντάσεως (σε περίπτωση προεντεταμένου σκυροδέματος) ή των κενών διέλευσης αγωγών, των γραμμικών σκοτιών διατομής μέχρι 10 cm² και των επιφανειακών εσοχών βάθους μέχρι 5 cm, αφαιρουμένων όμως των κενών που διαμορφώνονται με σκοπό τη μείωση του όγκου του σκυροδέματος.

Η επιμέτρηση του σκυροδέματος που διαστρώνεται χωρίς τη χρήση ξυλοτύπων, θα γίνεται με βάση τις διαστάσεις των σχεδίων της μελέτης, χωρίς να επιμετρώνται ο τυχόν επιπλέον όγκος που διαστρώθηκε λόγω έλλειψης ξυλοτύπων.

Όπου στα άρθρα του σκυροδέματος αναφέρεται το ύψος από το έδαφος, νοείται το ύψος του κάτω πέλματος του φορέα από τη φυσική επιφάνεια του εδάφους και όχι την τυχόν διαμορφούμενη μετά από εκσκαφή.

Οι τιμές των κατασκευών από σκυρόδεμα του παρόντος Τιμολογίου είναι γενικής εφαρμογής και δεν εξαρτώνται από το μέγεθος αυτών, την ολοκλήρωσή τους σε μία ή περισσότερες φάσεις (τμηματική εκτέλεση) ή τυχόν τοπικούς περιορισμούς και δυσχέρειες (εξασφάλιση της κυκλοφορίας κατά την διάρκεια της κατασκευής, στενότητα χώρου, προστασία γειτονικών κατασκευών, δυσχέρειες προσέγγισης του σκυροδέματος, σκυροδέτηση υπό ακραίες καιρικές συνθήκες κλπ).

Οι εργασίες θα εκτελούνται σύμφωνα με τις ακόλουθες ΕΤΕΠ, στο μέτρο που εκάστη αφορά τον κάθε τύπο κατασκευής:

Παραγωγή και μεταφορά σκυροδέματος Διάστρωση και συμπύκνωση σκυροδέματος Συντήρηση σκυροδέματος

Εργοταξιακά συγκροτήματα παραγωγής σκυροδέματος Δομητική συμπύκνωση σκυροδέματος
Σκυροδετήσεις ογκωδών κατασκευών Ικριώματα

Καλούπια κατασκευών από σκυρόδεμα (τύποι)

Διαμόρφωση τελικών επιφανειών σε έγχυτο σκυρόδεμα χωρίς χρήση επιχρισμάτων

Κατασκευή κρασπέδων, ρείθρων και στερεών εγκιβωτισμού, επενδύσεις τριγωνικών και τραπεζοειδών τάφρων και κοίτης ρεμάτων, διαμορφώσεις πυθμένα φρεατίων προς εξασφάλιση ομαλής ροής, στρώσεις φθοράς μέσα σε οχετούς, διαμορφώσεις ρύσεων και στρώσεις προστασίας στεγάνωσης γεφυρών με σκυρόδεμα C20/25.

Στο άρθρο αυτό υπάγονται και οι τάφροι, κράσπεδα, ρείθρα, κρασπεδόρειθρα κλπ, που κατασκευάζονται με χρήση μηχανημάτων συνεχούς διάστρωσης σκυροδέματος (slip-form pavers τύπου GOMACO ή αναλόγου).

Τιμή ανά κυβικό μέτρο (m^3) έτοιμης κατασκευής από σκυρόδεμα.

Ευρώ (Αριθμητικά) : 104,00

(Ολογράφως) : εκατόν τέσσερα

A.T. : 17

Άρθρο : ΟΙΚ 32.25.04 Προσαύξηση τιμής σκυροδέματος οποιασδήποτε κατηγορίας, όταν το σύνολο της χρησιμοποιούμενης ποσότητας δεν υπερβαίνει τα $30,00m^3$ για κατασκευές από σκυρόδεμα κατηγορίας C20/25

Κωδικός αναθεώρησης: ΟΙΚ 3223A.6

Προσαύξηση τιμής σκυροδέματος, οποιασδήποτε κατηγορίας ή ποιότητας, όταν η συνολική ποσότητα για όλες τις κατηγορίες ή ποιότητες που προβλέπονται στο έργο δεν υπερβαίνει τα $30,00 m^3$, λόγω υποαπασχόλησης μηχανημάτων και εργατοτεχνικού προσωπικού.

Η τιμή αυτή εφαρμόζεται για μεμονωμένες κατασκευές που ο όγκος τους δεν υπερβαίνει τα $30,00 m^3$ στην συνολική προμέτρηση του έργου ή αποτελεί μεμονωμένο επίπεδο ή στοιχείο κατασκευής (πχ δώμα κλπ) που δεν μπορεί να κατασκευαστεί μαζί με άλλα.

Επιμέτρηση ανά κυβικό μέτρο κατασκευασθέντος στοιχείου από σκυρόδεμα, σύμφωνα με τις προβλεπόμενες από την μελέτη διαστάσεις.

Για κατασκευές από σκυρόδεμα κατηγορίας C20/25.

Τιμή ανά κυβικό μέτρο (m^3).

Ευρώ (Αριθμητικά) : 22,50

(Ολογράφως) : είκοσι δύο και πενήντα λεπτά

A.T. : 18

Άρθρο : ΟΔΟ Β-30.3 Χαλύβδινο δομικό πλέγμα B500C εκτός υπογείων έργων

Κωδικός αναθεώρησης: ΥΔΡ 7018

Προμήθεια και μεταφορά επί τόπου του έργου χάλυβα οπλισμού σκυροδέματος πάσης φύσεως κατασκευών, μορφής διατομών και κατηγορίας σύμφωνα με την μελέτη, διαμόρφωσή του σύμφωνα με την μελέτη, προσέγγιση στην θέση ενσωμάτωσης με οποιοδήποτε μέσον και τοποθέτησή του σύμφωνα με τα

σχέδια οπλισμού. Εκτέλεση εργασιών σύμφωνα με την ΕΤΕΠ 01-02-01-00 "Χαλύβδινος οπλισμός σκυροδεμάτων"

Η τοποθέτηση του σιδηροπλισμού θα γίνεται μόνον μετά την παραλαβή του ξυλοτύπου ή της επιφανείας έδρασης του σκυροδέματος (π.χ. υπόστρωμα οπλισμένων δαπέδων κλπ).

Ο χάλυβας οπλισμού σκυροδεμάτων επιμετράται σε χιλιόγραμμα, ανά κατηγορία οπλισμού (χάλυβας B500A, B500C και δομικά πλέγματα) βάσει αναλυτικών Πινάκων Οπλισμού.

Εάν οι πίνακες αυτοί δεν συμπεριλαμβάνονται στην εγκεκριμένη μελέτη του έργου θα συντάσσονται με μέριμνα του Αναδόχου και θα υποβάλλονται στην Υπηρεσία προς έλεγχο και θεώρηση πριν από την έναρξη της τοποθέτησης του οπλισμού.

Οι Πίνακες θα συντάσσονται βάσει των σχεδίων της μελέτης και θα περιλαμβάνουν λεπτομερώς τις διαστάσεις των ράβδων (αναπτύγματα), τις διαμέτρους, τις θέσεις τοποθέτησης και τα μήκη υπερκάλυψης, τα βάρη ανά τρέχον μέτρο κατά διάμετρο, τα επί μέρους και τα ολικά μήκη των ράβδων, τα μερικά βάρη ανά διάμετρο και το ολικό βάρος. Οι ως άνω Πίνακες Οπλισμού, μετά την παραλαβή των οπλισμών, θα υπογράφονται από τον Ανάδοχο και την Υπηρεσία και θα αποτελούν την επιμέτρηση των οπλισμών.

Το ανά τρέχον μέτρο βάρος των ράβδων οπλισμού θα υπολογίζεται με βάση τον πίνακα 3-1 του ΚΤΧ- 2008, ο οποίος παρατίθεται στην συνέχεια. Σε καμία περίπτωση δεν γίνεται αποδεκτός ο προσδιορισμός του μοναδιαίου βάρους των ράβδων βάσει ζυγολογίου.

| Ονομ. διάμετρος (mm) | Πεδίο εφαρμογής | | | | | Ονομ. διατομή (mm²) | Ονομ. μάζα/ μέτρο (kg/m) |
|----------------------------|-----------------|--|-------|--|-------|---------------------------|-----------------------------------|
| | Ράβδοι | Κουλούρες και ευθυγραμμισμένα προϊόντα | | Ηλεκτρο- συγκολλημένα πλέγματα και δικτυώματα | | | |
| | | B500C | B500A | B500C | B500A | | |
| 5,0 | | √ | | √ | | 19,6 | 0,154 |
| 5,5 | | √ | | √ | | 23,8 | 0,187 |
| 6,0 | √ | √ | √ | √ | √ | 28,3 | 0,222 |
| 6,5 | | √ | | √ | | 33,2 | 0,260 |
| 7,0 | | √ | | √ | | 38,5 | 0,302 |
| 7,5 | | √ | | √ | | 44,2 | 0,347 |
| 8,0 | √ | √ | √ | √ | √ | 50,3 | 0,395 |
| 10,0 | √ | | √ | | √ | 78,5 | 0,617 |
| 12,0 | √ | | √ | | √ | 113 | 0,888 |
| 14,0 | √ | | √ | | √ | 154 | 1,21 |
| 16,0 | √ | | √ | | √ | 201 | 1,58 |
| 18,0 | √ | | | | | 254 | 2,00 |
| 20,0 | √ | | | | | 314 | 2,47 |
| 22,0 | √ | | | | | 380 | 2,98 |
| 25,0 | √ | | | | | 491 | 3,85 |

| Ονομ. διάμετρος (mm) | Πεδίο εφαρμογής | | | | | Ονομ. διατομή (mm ²) | Ονομ. μάζα/ μέτρο (kg/m) |
|----------------------------|-----------------|--|-------|--|--|--|-----------------------------------|
| | Ράβδοι | Κουλούρες και ευθυγραμμισμένα προϊόντα | | Ηλεκτρο- συγκολλημένα πλέγματα και δικτυώματα | | | |
| | | | | | | | |
| B500C | B500A | B500C | B500A | B500C | | | |
| 28,0 | ✓ | | | | | 616 | 4,83 |
| 32,0 | ✓ | | | | | 804 | 6,31 |
| 40,0 | ✓ | | | | | 1257 | 9,86 |

Στις επιμετρούμενες μονάδες, πέραν της προμήθειας, μεταφοράς επί τόπου, διαμόρφωσης και τοποθέτησης του οπλισμού, περιλαμβάνονται ανηγμένα τα ακόλουθα:

- Η σύνδεση των ράβδων κατά τρόπο στερεό, σε όλες ανεξάρτητα τις διασταυρώσεις και όχι εναλλάξ, με σύρμα πάχους ανάλογα με τη διάμετρο και τη θέση του οπλισμού ή με ηλεκτροσυγκόλληση στην περίπτωση έγχυτων πασσάλων.
- Η προμήθεια του σύρματος πρόσδεσης.
- Η προμήθεια και τοποθέτηση αποστατήρων (spacers) για την εξασφάλιση του προβλεπόμενου από την μελέτη πάχους επικάλυψης του οπλισμού, καθώς και αρμοκλειδών (κατά ISO 15835-2),.
- Οι πλάγιες μεταφορές και η διακίνηση του οπλισμού σε οποιοδήποτε ύψος από το δάπεδο εργασίας.
- Η τοποθέτηση υποστηριγμάτων (καβίλιες, αναβολείς) και ειδικών τεμαχίων ανάρτησης που τυχόν θα απαιτηθούν (εργασία και υλικά).
- Η απομείωση και φθορά του οπλισμού κατά την κοπή και κατεργασία.

Τιμή ανά χιλιόγραμμα (kg) σιδηρού οπλισμού τοποθετημένου σύμφωνα με την μελέτη.

Ευρώ (Αριθμητικά) : 1,15

(Ολογράφως) : ένα και δέκα πέντε λεπτά

A.T. : 19

Άρθρο : ΟΔΟ Β-30.2 Χάλυβας οπλισμού σκυροδέματος B500C εκτός υπογείων έργων

Κωδικός αναθεώρησης: ΝΟΔΟ 2612

Προμήθεια, μεταφορά και ενσωμάτωση σε σκυρόδεμα, εκτοξευόμενο ή έγχυτο, χαλυβδίνων ινών κατά ΕΛΟΤ EN 14889-1, κατηγορίας Ι, από χαλύβδινο σύρμα ψυχρής εξέλασης, ελάχιστης εφελκυστικής αντοχής (tensile strength) 1100 MPa, σχέσης μήκους/διαμέτρου (aspect ratio) και αναλογίας ανάμειξής τους στο σκυρόδεμα, σύμφωνα με την μελέτη.

Τιμή ανά χιλιόγραμμα (kg) σιδηρού οπλισμού τοποθετημένου σύμφωνα με την μελέτη.

Ευρώ (Αριθμητικά) : 1,15

(Ολογράφως): ένα και δέκα πέντε λεπτά

Α.Τ. : 20

Άρθρο : ΟΔΟ Β-65.1.1 Συρματοπλέγμα και σύρματα συρματοκιβωτίων με απλό γαλβάνισμα**Κωδικός αναθεώρησης: ΟΔΟ 2311**

Προμήθεια και μεταφορά επί τόπου του έργου συρματοπλέγματος γαλβανισμένου κατά ΕΛΟΤ EN10244-2, με ελάχιστη ανάλωση υλικού επίστρωσης τουλάχιστον 250 gr/m², διπλής πλέξης, σε ρόλους, για την κατασκευή φατνών μορφής κιβωτίων ή σάκων για την εκτέλεση έργων διευθέτησης ροής ρεμάτων, θωράκισης οχθών, τμημάτων δρόμων, τεχνικών έργων σύμφωνα με την μελέτη και την ΕΤΕΠ 08-02-01-00 “ Συρματοκιβώτια προστασίας κοίτης, πρανών και επιχωμάτων (Serasanetti)”.

Στη τιμή μονάδας περιλαμβάνονται:

- η δαπάνη προμήθειας του συρματοπλέγματος από χαλύβδινο γαλβανισμένο σύρμα διπλής πλέξης, διαμέτρου 2,70 ή 3,00 mm, με εξαγωνικές οπές ελεύθερων διαστάσεων 8x10 cm, του γαλβανισμένου σύρματος ραφής Φ 2,20 ή 2,40 mm (κατ’ αντιστοιχία με την ως άνω διάμετρο του σύρματος των φατνών) και του γαλβανισμένου σύρματος ενίσχυσης των ακμών κατά τις επιμήκειες πλευρές των φατνών, Φ 3,40 ή 3,90 mm (κατ’ αντιστοιχία με την ως άνω διάμετρο του σύρματος των φατνών),
- η δαπάνη μεταφοράς τους επί τόπου του έργου με τις φορτοεκφορτώσεις και τις πλάγιες μεταφορές.

Τιμή ανά χιλιόγραμμα (kg) συρματοπλέγματος, ανάλογα με τον τύπο προστασίας του σύρματος από το οποίο κατασκευάζεται το πλέγμα.

Ευρώ (Αριθμητικά) : 2,70**(Ολογράφως) : δύο και εβδομήντα λεπτά**

Α.Τ. : 21

Άρθρο : ΟΔΟ Β-65.2 Κατασκευή φατνών**Κωδικός αναθεώρησης: ΟΔΟ 2312**

Κατασκευή φατνών (ανά m² ανεπτυγμένης επιφανείας φατνών).

Κατασκευή φατνών μορφής κιβωτίων ή σάκων από συρματοπλέγμα προς εκτέλεση έργων διευθέτησης ροής ρεμάτων, προάσπισης οχθών, τμημάτων δρόμων, τεχνικών έργων κλπ. σύμφωνα με την ΕΤΕΠ 08-02-01-00 “ Συρματοκιβώτια προστασίας κοίτης, πρανών και επιχωμάτων (Serasanetti)”.

Στη τιμή μονάδας περιλαμβάνονται:

- η προσέγγιση των συρματοπλεγμάτων και των συρμάτων ραφής και ενίσχυσης των ρόλων,
- η ανάπτυξη, κοπή και ραφή των συρματοπλεγμάτων,
- η ενίσχυση των ρολών κατά τις επιμήκειες πλευρές αυτών με γαλβανισμένο σύρμα,
- η σύνθεση των φατνών,
- η κατασκευή τυχόν απαιτούμενων ικριωμάτων,
- η μεταφορά και τοποθέτηση των φατνών στις προβλεπόμενες θέσεις καθώς
- η συμπληρωματική ραφή των φατνών μετά την πλήρωσή τους.

Η προμήθεια των υλικών κατασκευής των συρματοκιβωτίων και η λιθορριπή πλήρωσης αυτών τιμολογούνται ιδιαίτερα με βάση τα οικεία άρθρα του Τιμολογίου.

Τιμή ανά τετραγωνικό μέτρο αναπτυγμένης επιφάνειας συρματοπλέγματος φατνών, μορφής κιβωτίων ή σάκων ή οπλισμού εκτοξευόμενου σκυροδέματος.

(1 m²)

Ευρώ (Αριθμητικά) : 2,50

(Ολογράφως) : δύο και πενήντα λεπτά

A.T. : 22

Άρθρο : ΟΔΟ Β-65.3 Πλήρωσις φατνών διά λίθων

Κωδικός αναθεώρησης: ΟΔΟ 2313

Πλήρωσις φατνών διά λίθων (ανά m³ πλήρων διά συλλεκτών κροκαλών φατνών).

Πλήρωση έτοιμων συρματοκιβωτίων ή συρματοκυλίνδρων (φατνών) με κροκάλες συλλεκτές ή λίθους λατομείου διαστάσεων μεγαλύτερων από τη διάμετρο του βρόγχου των συρματοπλεγμάτων αλλά μικρότερων από 0,25 m, σύμφωνα με την ΕΤΕΠ 08-02-01-00 «Συρματοκιβώτια προστασίας κοίτης, πρανών και επιχωμάτων (Serasanetti)».

Στη τιμή μονάδας περιλαμβάνονται:

- η προμήθεια και μεταφορά επί τόπου του έργου με τις φορτοεκφορτώσεις,
- σταλίες κλπ, των απαιτούμενων κροκαλών ή λίθων λατομείου,
- η προσέγγιση και η τοποθέτησή τους στις φάτνες με χρήση μηχανικού εξοπλισμού και χειρωνακτική υποβοήθηση, σε οποιαδήποτε θέση κατασκευής.

Τιμή ανά κυβικό μέτρο (m³) πλήρωσης ετοιμών συρματοκιβωτίων ή συρματοκυλίνδρων

ΕΥΡΩ : 17,30 + ΜΤΦ

Δαπάνη μεταφοράς εκτός πόλεως, οδοί κακής βατότητας, απόσταση L (>=5km), με παρατεταμένη αναμονή φορτοεκφόρτωσης (ασφαλτικά, εκσκαφές θεμελίων και χανδάκων, μικρής κλίμακας εκσκαφές)

(0,21€/m³.km + 0,03€/m³.km = 0,24€/m³.km)

50km x 0,24 = 12,00

Συνολικό κόστος άρθρου: 17,30 + 12,00= 29,30

Ευρώ (Αριθμητικά) : 29,30

(Ολογράφως) : είκοσι εννέα και τριάντα λεπτά

A.T. : 23

Άρθρο : ΟΙΚ 38.03 Ξυλότυποι συνήθων χυτών κατασκευών

Κωδικός αναθεώρησης: ΟΙΚ 3816

Ξυλότυποι συνήθων χυτών κατασκευών (πλακών, δοκών, πλαισίων, φατνωμάτων, στύλων, πέδων, υπερθύρων, κλιμάκων κλπ) σε οποιαδήποτε στάθμη από το έδαφος, αλλά σε ύψος του πυθμένα του ξυλότυπου μέχρι +4,00 m από το υποκείμενο δάπεδο εργασίας, σύμφωνα με την μελέτη και την ΕΤΕΠ 01-04-00 "Καλούπια κατασκευών από σκυρόδεμα (τύποι)".

Στην τιμή μονάδας περιλαμβάνονται: η φθορά και απομείωση των χρησιμοποιούμενων υλικών, η εργασία ανέγερσης-συναρμολόγησης και η εργασία αποξήλωσης του καλουπιού και απομάκρυνσης όλων των υλικών που χρησιμοποιήθηκαν για την διαμόρφωσή του.

Τιμή ανά τετραγωνικό μέτρο (m^2) ανεπτυγμένης επιφανείας.

Ευρώ (Αριθμητικά) : 15,70

(Ολογράφως) : δέκα πέντε και εβδομήντα λεπτά

A.T. : 24

Άρθρο: ΥΔΡ 12.01.01.07 Προμήθεια, μεταφορά στη θέση εγκατάστασης, και τοποθέτηση προκατασκευασμένων τσιμεντοσωλήνων κατά ΕΛΟΤ EN 1916. Τσιμεντοσωλήνες αποχέτευσης κλάσεως αντοχής 120, Ονομαστικής διαμέτρου D1000 mm

Κωδικός αναθεώρησης: ΥΔΡ 655 1.7

Προμήθεια, μεταφορά στη θέση εγκατάστασης, πλάγιες μεταφορές, καταβιβασμός στο όρυγμα, τοποθέτηση και σύνδεση τσιμεντοσωλήνων, κατά ΕΛΟΤ EN 1916, από σκυρόδεμα ελάχιστης χαρακτηριστικής αντοχής 40 MPa με σήμανση CE, με ελαστικό δακτύλιο στεγάνωσης κατά ΕΛΟΤ EN 681-1.

Οι τσιμεντοσωλήνες διακρίνονται ως εξής:

- [α] Ως προς την ονομαστική διάμετρο (DN) που είναι η εσωτερική διάμετρος σε mm
- [β] Ως προς το υλικό κατασκευής: άοπλοι, οπλισμένοι, ινοπλισμένοι
- [γ] Ως προς την συνδεσμολογία: τύπου τόρμου-εντορμίας (O-gee pipes), τύπου "καμπάνας" (bell-sochet pipes)
- [δ] Ως προς την εφαρμογή: σωλήνες ομβρίων ή ακαθάρτων, διάτρητοι σωλήνες στραγγιστηρίων, σωλήνες υδραυλικής προώθησης (pipe-jacking).
- [ε] Ως προς την κλάση αντοχής (σειρά, strength class), η οποία ορίζεται ως το ελάχιστο φορτίο θραύσεως σε kN/m, διαιρούμενο με το 1/1000 της ονομαστικής διαμέτρου (DN), σύμφωνα με τα καθοριζόμενα στο Πρότυπο ΕΛΟΤ EN 1916

Επισημαίνεται ότι από την κλάση αντοχής και τις συνθήκες έδρασης/εγκιβωτισμού (bedding factor), προκύπτει, σύμφωνα με το Πρότυπο ΕΛΟΤ EN 1295-1, το επιτρεπόμενο βάθος τοποθέτησης για τα εκάστοτε εφαρμοζόμενα κινητά φορτία. Ως εκ τούτου με μια μόνον κλάση αντοχής τσιμεντοσωλήνων και επιλογή, κατά περίπτωση, του τύπου έδρασης/εγκιβωτισμού της σωληνογραμμής καλύπτονται όλες οι συνθήκες που απαντώνται στα δίκτυα αποχέτευσης (υπό οδούς βαρειάς ή ελαφράς κυκλοφορίας, εκτός καταστρώματος οδού).

Η επίτευξη της κλάσεως αντοχής είναι συνάρτηση του πάχους του τοιχώματος, της κατηγορίας του σκυροδέματος και του οπλισμού (πλέγματα ή/και μεταλλικές ίνες).

Ως εκ τούτου το παρόν άρθρο αναφέρεται σε τσιμεντοσωλήνες κλάσεως αντοχής 120, χωρίς διάκριση ως προς το είδος συνδεσμολογίας (τύπου τόρμου-εντορμίας ή καμπάνας) και την διάταξη ή μή οπλισμού.

Η διάταξη του οπλισμού, όσον αφορά το πάχος επικάλυψης θα πληροί τις απαιτήσεις του Προτύπου ΕΛΟΤ EN 206-1 ανάλογα με τις συνθήκες έκθεσης του αγωγού.

Οι δακτύλιοι στεγάνωσης θα πληρούν τις απαιτήσεις του Προτύπου ΕΛΟΤ EN 681-1 και μπορεί να είναι ενσωματωμένοι στους σωλήνες κατά την κατασκευή τους ή να παραδίδονται προς τοποθέτηση κατά την συναρμολόγηση της σωληνογραμμής.

Όταν προβλέπεται η ενσωμάτωση στο σκυρόδεμα κατασκευής των σωλήνων τσιμέντου ανθεκτικού στα θειικά/θειώδη (τσιμέντο SR: Sulfate Resistant) εφαρμόζεται, συμβατικά, προσαύξηση της αντίστοιχης τιμής μονάδας κατά 10 %.

Όταν προβλέπεται εσωτερική επίστρωση πρόσθετης προστασίας, με υλικό εποξειδικής βάσεως ή λοιπά υλικά, εφαρμόζεται, συμβατικά, προσαύξηση της αντίστοιχης τιμής μονάδας κατά 10 %.

Στην τιμή μονάδας περιλαμβάνονται η προμήθεια και μεταφορά επί τόπου του έργου τσιμεντοσωλήνων κλάσεως αντοχής (σειράς) 120 με σήμανση CE κατά ΕΛΟΤ EN 1916, με τους αντίστοιχους ελαστικούς δακτυλίους στεγάνωσης, οι απαιτούμενες πλάγιες μεταφορές, ο καταβιβασμός στο όρυγμα με μηχανικά μέσα, η τοποθέτηση, η εφαρμογή του δακτυλίου στεγάνωσης και η ευθυγράμμιση και προσωρινή στήριξη των σωλήνων μέχρι τον εγκιβωτισμό τους, για την εξασφάλιση της προβλεπόμενης από την μελέτη μηκοτομικής κλίσης.

Οι εργασίες εκσκαφής του ορύγματος, εγκιβωτισμού των σωλήνων και επανενεπίχωσης του υπολοίπου τμήματος του ορύγματος, τιμολογούνται ιδιαίτερα με βάση τα αντίστοιχα άρθρα του Τιμολογίου.

Η τιμολόγηση σωλήνων ενδιαμέσων διαμέτρων, πέραν αυτών που περιλαμβάνονται στο παρόν άρθρο, θα γίνεται με γραμμική παρεμβολή των εκατέρωθεν τιμών μονάδας.

Τιμή ανά τρέχον αξονικό μέτρο (m) σωληνογραμμής (προσμετράται και το εντός των φρεατίων τμήμα των σωλήνων) κατά ονομαστική διάμετρο και τύπο τσιμεντοσωλήνων, ανεξαρτήτως του μήκους εκάστου σωλήνα, ως εξής:

12.01.01 Τσιμεντοσωλήνες αποχέτευσης κλάσεως αντοχής 120 κατά ΕΛΟΤ EN 1916

12.01.01.07 Ονομαστικής διαμέτρου D1000 mm

Ευρώ (Αριθμητικά) : 144,00

(Ολογράφως) : εκατόν σαράντα τέσσερα

A.T. : 25

Άρθρο : ΟΔΟ Δ-3 Ασφαλτική προεπάλειψη

Κωδικός αναθεώρησης: ΝΟΔΟ 4110

Προεπάλειψη ανασφάλτωσης επιφάνειας με ασφαλικό διάλυμα τύπου ME-0 ή με όξινο ασφαλικό γαλάκτωμα, ανεξάρτητα από την έκταση και τη μορφή της επιφάνειας, σε υπαίθρια και υπόγεια έργα, σύμφωνα με την ΕΤΕΠ 05-03-11-01 "Ασφαλτική προεπάλειψη".

Στην τιμή μονάδας περιλαμβάνονται:

- η προμήθεια της ασφάλτου, του πετρελαίου και του τυχόν απαιτούμενου αντιυδρόφιλου παρασκευάσματος και η μεταφορά τους επί τόπου του έργου από οποιαδήποτε απόσταση,
- η διακίνηση των υλικών και η παρασκευή του ασφαλικού διαλύματος (θέρμανση, εναποθήκευση, φύλαξη κλπ.),
- ο καθαρισμός της επιφάνειας που θα προεπαλειφθεί με μηχανικό σάρωθρο και χειρωνακτική υποβοήθηση,
- η μεταφορά και διάχυση του ασφαλικού διαλύματος ή του γαλακτώματος με αυτοκινούμενο διανομέα ασφάλτου (Federal),
- η επαναθέρμανση του διαλύματος πριν από τη διάχυση (όταν απαιτείται),
- η ενδεχόμενη διάστρωση αδρανούς υλικού επικάλυψης με την αξία παραγωγής ή προμήθειας και μεταφοράς αυτού στον τόπο διάστρωσης.

Τιμή ανά τετραγωνικό μέτρο ασφαλικής προεπάλειψης (1 m²)

Ευρώ (Αριθμητικά) : 1,20

(Ολογράφως) : ένα και είκοσι λεπτά

A.T. : 26

Άρθρο : ΟΔΟ Δ-4 Ασφαλτική συγκολλητική επάλειψη

Κωδικός αναθεώρησης: ΝΟΔΟ 4120

Συγκολλητική επάλειψη επί ασφαλικής στρώσης ή επί σκυροδέματος (π.χ. προστασίας μεμβρανών στεγανοποίησης τεχνικών στέψης), με ασφαλικό διάλυμα τύπου ME-5 ή καθαρή άσφαλτο ή ασφαλικό γαλάκτωμα ταχείας διάσπασης, ανεξάρτητα από την έκταση και τη μορφή της επιφάνειας, σε υπόγεια και υπαίθρια έργα.

Στην τιμή μονάδας περιλαμβάνονται:

- η προμήθεια της ασφάλτου, του πετρελαίου και του τυχόν απαιτούμενου αντιυδρόφιλου παρασκευάσματος και η μεταφορά τους επί τόπου του έργου από οποιαδήποτε απόσταση,
- η διακίνηση των υλικών και η παρασκευή του ασφαλικού διαλύματος (θέρμανση, εναποθήκευση, φύλαξη κλπ.), ο καθαρισμός της επιφάνειας που θα προεπαλειφθεί με μηχανικό σάρωθρο και χειρωνακτική υποβοήθηση,
- η μεταφορά και διάχυση του ασφαλικού διαλύματος ή του γαλακτώματος με αυτοκινούμενο διανομέα ασφάλτου (Federal) και η επαναθέρμανση του διαλύματος πριν από τη διάχυση (όταν απαιτείται).

Τιμή ανά τετραγωνικό μέτρο (m²) ασφαλικής συγκολλητικής επάλειψης.

Ευρώ (Αριθμητικά) : 0,45

(Ολογράφως) : σαράντα πέντε λεπτά

A.T. : 27

Άρθρο : ΟΔΟ Δ-5.1 Ασφαλτική στρώση βάσης συμπυκνωμένου πάχους 0,05 m

Κωδικός αναθεώρησης: ΝΟΔΟ 4321B

Κατασκευή ασφαλικής στρώσης κυκλοφορίας, σε υπόγεια και υπαίθρια έργα, ανεξάρτητα από την έκταση και τη μορφή της επιφάνειας, με ασφαλτόμιγμα παρασκευαζόμενο εν θερμώ σε μόνιμη εγκατάσταση με θραυστά αδρανή υλικά λατομείου, τύπου ΑΣ 12,5 ή ΑΣ 20, σύμφωνα με την εγκεκριμένη μελέτη συνθέσεως και την ΕΤΕΠ 05-03-11-04 "Ασφαλικές στρώσεις κλειστού τύπου ασφαλικού σκυροδέματος".

Στην τιμή μονάδας περιλαμβάνονται:

- η παραγωγή ή προμήθεια και μεταφορά των κατάλληλων αδρανών υλικών και της ασφάλτου μέχρι την εγκατάσταση παραγωγής του ασφαλτομίγματος
- η παραγωγή του ασφαλτομίγματος, σύμφωνα με την εγκεκριμένη μελέτη συνθέσεως
- η μεταφορά του θερμού ασφαλτομίγματος επί τόπου, η διάστρωσή του με finisher
- η σταλία των μεταφορικών μέσων
- η κυλίνδρωση του ασφαλτομίγματος (αρχική, ενδιάμεση-εντατική και τελική), ώστε να προκύψει η προδιαγραφόμενη επιφανειακή υφή και ομαλότητα

- η πλήρης συμπίκνωση και επιμελής ισοπέδωση των διαμήκων και εγκάρσιων ενώσεων για την εξάλειψη των επιφανειακών ιχνών.

Στις τιμές μονάδας περιλαμβάνεται και η αξία της ενσωματωμένης ασφάλτου.

Τιμή ανά τετραγωνικό μέτρο ασφατικής στρώσης κυκλοφορίας, αποδεκτής ποιότητας και χαρακτηριστικών σύμφωνα με την ΕΤΕΠ 05-03-11-04, ανάλογα με το συμπυκνωμένο πάχος της και τον τύπο της χρησιμοποιούμενης ασφάλτου, ως εξής:

Ασφατική στρώση κυκλοφορίας συμπυκνωμένου πάχους 0,05 m με χρήση κοινής ασφάλτου.

Τιμή ανά τετραγωνικό μέτρο (m^2) σε ευρώ: 7,10 + ΜΤΦ

Δαπάνη μεταφοράς εκτός πόλεως, οδοί κακής βατότητας, απόσταση 50km ($x > 5km$):

$$(0,21 \text{ €/m}^3 \cdot km + 0,03 \text{ €/m}^3 \cdot km) \times 50 km \times 0,05m \times 1,42 / 0,704 = 1,21\text{€}$$

Συνολικό κόστος άρθρου $7,10 + 1,21 = 8,31\text{€}$

Ευρώ (Αριθμητικά): 8,31

(Ολογράφως) : οκτώ και τριάντα ένα λεπτά

Α.Τ. : 28

Άρθρο : ΟΔΟ Δ-6 Ασφατικές στρώσεις μεταβλητού πάχους επιμετρούμενες κατά βάρος

Κωδικός αναθεώρησης: ΝΟΔΟ 4421B

Κατασκευή ασφατικών απισωτικών στρώσεων και στρώσεων αλλαγής επικλήσεων, καθώς και κατασκευή ταπητίδων και επουλώσεις λάκκων σε υπόγεια και υπαίθρια έργα, ανεξάρτητα από την έκταση και τη μορφή της επιφάνειας, με ασφατόμιγμα παρασκευαζόμενο εν θερμώ σε μόνιμη εγκατάσταση με θραυστά αδρανή υλικά λατομείου, τύπου ΑΣ 31,5 ή ΑΣ 40, σύμφωνα με την εγκεκριμένη μελέτη συνθέσεως και την ΕΤΕΠ 05-03-11-04 "Ασφατικές στρώσεις κλειστού τύπου ασφατικού σκυροδέματος".

Στην τιμή μονάδας περιλαμβάνονται:

- η παραγωγή ή προμήθεια και μεταφορά των κατάλληλων αδρανών υλικών και της ασφάλτου μέχρι την εγκατάσταση παραγωγής του ασφατομίγματος,
- η παραγωγή του ασφατομίγματος, σύμφωνα με την εγκεκριμένη μελέτη συνθέσεως,
- η μεταφορά του θερμού ασφατομίγματος επί τόπου και η διάστρωσή του,
- η σταλία των μεταφορικών μέσων,
- η κυλίνδρωση του ασφατομίγματος (αρχική, ενδιάμεση-εντατική και τελική), ώστε να προκύψει η προδιαγραφόμενη επιφανειακή υφή και ομαλότητα,
- η πλήρης συμπίκνωση και επιμελής ισοπέδωση των διαμήκων και εγκάρσιων ενώσεων για την εξάλειψη των επιφανειακών ιχνών,
- οι προεργασίες σε νέα ή παλαιά ασφατικά οδοστρώματα (όπως π.χ. δημιουργία τριγωνικών εγκοπών κοντά σε ρείθρα και φρεάτια, σκούπισμα, απομάκρυνση των προϊόντων, που προέρχονται από αυτές τις εργασίες κλπ.),

Στην τιμή μονάδας περιλαμβάνεται και η αξία της ασφάλτου. Η τυχόν απαιτούμενη ασφατική προεπάλειψη ή συγκολλητική επάλειψη, τιμολογούνται ιδιαίτερα.

Επιμέτρηση με βάση ζυγολόγια προσκομιζόμενου προς διάστρωση ασφατομίγματος.

Τιμή ανά τόνο (ton) διαστρωθέντος ασφατομίγματος.

ΕΥΡΩ : 78,80 + ΜΤΦ

Δαπάνη μεταφοράς ενός τον υλικού εκτός πόλεως, οδοί κακής βατότητας, απόσταση L ($\geq 5\text{km}$), με παρατεταμένη αναμονή φορτοεκφόρτωσης (ασφαλτικά, εκσκαφές θεμελίων και χανδάκων, μικρής κλίμακας εκσκαφές)

$$0,21\text{€/m}^3.\text{km} + 0,03\text{€/m}^3.\text{km} = 0,24\text{€/m}^3.\text{km}.$$

$$\text{άρα } 50\text{km} \times 1,7/0,704 \times 0,24\text{€/m}^3.\text{km} = 28,98$$

$$\text{Συνολικό κόστος άρθρου } 78,80\text{€} + 28,98\text{€} = 107,78\text{€}$$

Ευρώ (Αριθμητικά) : 107,78

(Ολογράφως) : εκατόν επτά και εβδομήντα οκτώ λεπτά

A.T. : 29

Άρθρο : ΟΔΟ Ε-17.1 Διαγράμμιση οδοστρώματος με ανακλαστική βαφή

Κωδικός αναθεώρησης: ΟΙΚ 7788

Διαγράμμιση ασφαλτικού οδοστρώματος, νέα ή ανα-διαγράμμιση, οποιουδήποτε σχήματος, μορφής και διαστάσεων (διαμήκης, εγκάρσια ειδικά γράμματα ή σύμβολα), με αντανακλαστικό υλικό υψηλής οπισθανάκλασης, με γυάλινα σφαιρίδια κατά ΕΛΟΤ EN 1424, συνοδευόμενο με πιστοποιητικό επιδόσεων κατά ΕΛΟΤ EN 1436, δοκιμών πεδίου κατά ΕΛΟΤ EN 1824 και φυσικών χαρακτηριστικών κατά ΕΛΟΤ EN 1871, σύμφωνα με την μελέτη σήμανσης της οδού και την ΕΤΕΠ 05-04-02-00 "Οριζόντια σήμανση οδών".

Στις τιμές μονάδας περιλαμβάνονται:

- η προμήθεια του υλικού διαγράμμισης, η προσκόμισή του επί τόπου του έργου και η προσωρινή αποθήκευση (αν απαιτείται)
- η διάθεση του απαιτούμενου προσωπικού, μέσων και εξοπλισμού για την εκτέλεση των εργασιών και την ρύθμιση της κυκλοφορίας κατά την διάρκειά τους
- ο καθαρισμός του οδοστρώματος από κάθε είδους χαλαρά υλικά με χρήση μηχανικού σάρωθρου ή απορροφητικής σκούπας ή/και. χειρωνακτική υποβοήθηση
- η προετοιμασία για την διαγράμμιση (στίξη-πικετάριμα)
- η εφαρμογή της διαγράμμισης με διαγραμμιστικό μηχάνημα, κατάλληλο για τον τύπο του χρησιμοποιούμενου υλικού
- η διευθέτηση της κυκλοφορίας κατά τη διάρκεια εκτέλεσης των εργασιών
- η λήψη μέτρων για την προστασία της νωπής διαγράμμισης από την κυκλοφορία μέχρι την πλήρη στερεοποίησή τους και στην συνέχεια η άρση τους.

Διαγράμμιση οδοστρώματος με ανακλαστική βαφή.

Τιμή για ένα τετραγωνικό μέτρο (m^2) έτοιμης διαγράμμισης οδοστρώματος.

Ευρώ (Αριθμητικά) : 3,80

(Ολογράφως) : τρία και ογδόντα λεπτά

A.T. : 30

Άρθρο : ΟΔΟ Δ-1 Τομή οδοστρώματος με ασφαλτοκόπτη

Κωδικός αναθεώρησης: ΟΙΚ 2269Α

Τομή οδοστρώματος από ασφαλτοσκυρόδεμα ή άοπλο σκυρόδεμα άοπλο, οποιουδήποτε πάχους, με χρήση ασφαλτοκόπτη, ώστε να αποκλείονται αποξηλώσεις έξω από τα προβλεπόμενα όρια της κοπής και να προφυλάσσεται το παραμένον οδόστρωμα από φθορές κατά τη διάρκεια των εργασιών.

Η αποξήλωση του αποκοπτομένου τμήματος και η απομάκρυνση των προϊόντων καθαίρεσης, τιμολογούνται ως "Εκσκαφή σε έδαφος γαιώδες-ημιβραχώδες".

Τιμή ανά τρέχον μέτρο (m) τομής οδοστρώματος με ασφαλτοκόπτη.

Ευρώ (Αριθμητικά) : 1,00

(Ολογράφως) : ένα

A.T. : 31

Άρθρο : ΟΔΟ Γ-1.1 Πλήρης κατασκευή στρώσεως υποβάσεως μεταβλητού πάχους με χρήση θραυστού υλικού λατομείου

Κωδικός αναθεώρησης: ΝΟΔΟ 3121Β

Κατασκευή υπόβασης οδοστρωσίας μεταβλητού πάχους από θραυστά αδρανή υλικά σταθεροποιούμενου τύπου σύμφωνα με την ΕΤΕΠ 05-03-03-00 "Στρώσεις οδοστρωμάτων από ασύνδετα αδρανή υλικά", με συμπύκνωση κατά στρώσεις μεγίστου συμπυκνωμένου πάχους κάθε στρώσης 0,10 m, ανεξάρτητα από τη μορφή και την έκταση της επιφάνειας κατασκευής, σε υπαίθρια ή υπόγεια έργα.

Στην τιμή μονάδας περιλαμβάνονται:

- η προμήθεια των αδρανών και του νερού διαβροχής,
- η μεταφορά τους επί τόπου του έργου από οποιαδήποτε απόσταση,
- η διάστρωση, διαβροχή και πλήρης συμπύκνωση, ώστε να προκύψει η προβλεπόμενη από την μελέτη γεωμετρική επιφάνεια.

Η επιμέτρηση θα γίνεται με γεωμετρική χωροστάθμηση κατά διατομές πριν και μετά την κατασκευή της στρώσεως, σύμφωνα με την μελέτη.

Τιμή ανά κυβικό μέτρο (m³) συμπυκνωμένης υπόβασης μεταβλητού πάχους

ΕΥΡΩ : 11,50 + ΜΤΦ

Δαπάνη μεταφοράς εκτός πόλεως, οδοί κακής βατότητας, απόσταση 50km (x>5km):

$0,21 \text{ €/m}^3 \cdot \text{km} + 0.03 \text{ €/m}^3 \cdot \text{km} \times 50 \text{ km} = 12 \text{ €}$

Συνολικό κόστος άρθρου $11,50 + 12,0 = 23,5 \text{ €}$

Ευρώ (Αριθμητικά) : 23,50

(Ολογράφως) : είκοσι τρία και πενήντα λεπτά

A.T. : 32

Άρθρο : ΟΔΟ Γ-2.2 Πλήρης κατασκευή βάσεως με χρήση θραυστού υλικού λατομείου πάχους 0,10m

Κωδικός αναθεώρησης: ΝΟΔΟ 3211Β

Κατασκευή στρώσης βάσης οδοστρωσίας συμπυκνωμένου πάχους 0,10 m από θραυστά αδρανή υλικά σταθεροποιούμενου τύπου σύμφωνα με την ΕΤΕΠ 05-03-03-00 "Στρώσεις οδοστρωμάτων από ασύνδετα

αδρανή υλικά", ανεξάρτητα από τη μορφή και την έκταση της επιφάνειας κατασκευής, σε υπαίθρια ή υπόγεια έργα.

Στην τιμή μονάδας περιλαμβάνονται:

- η προμήθεια των αδρανών και του νερού διαβροχής,
- η μεταφορά τους επί τόπου του έργου από οποιαδήποτε απόσταση,
- η διάστρωση, διαβροχή και πλήρης συμπίκνωση, ώστε να προκύψει η προβλεπόμενη από την μελέτη γεωμετρική επιφάνεια.

Τιμή ανά τετραγωνικό μέτρο στρώσης βάσης συμπακνωμένου πάχους 0.10 m

ΕΥΡΩ : 1,20 + ΜΤΦ

Δαπάνη μεταφοράς εκτός πόλεως, οδοί κακής βατότητας, απόσταση 50km ($x > 5\text{km}$):

$(0,21 \text{ €/m}^3 \cdot \text{km} + 0,03 \text{ €/m}^3 \cdot \text{km}) \times 50 \text{ km} \times 0,10 \text{ m} \times 1,60 / 0,77 = 2,49 \text{ €}$

Συνολικό κόστος άρθρου $1,20 + 2,49 = 3,69 \text{ €}$

A.T. : 33

Άρθρο : ΟΔΟ Δ-2.Α Απόξεση ασφαλικού τάπητα αστικής οδού με χρήση φρέζας

Κωδικός αναθεώρησης: ΝΟΔΟ 1132

Απόξεση υπάρχοντος φθαρμένου ασφαλικού τάπητα αστικής οδού με χρήση φρέζας (φρεζάρισμα), σύμφωνα με την ΕΤΕΠ 05-03-14-00 "Απόξεση (φρεζάρισμα) ασφαλικού οδοστρώματος". Εκτέλεση της εργασίας με ελάχιστη όχληση της κυκλοφορίας ή κατά τις ώρες περιορισμένης κυκλοφορίας (συμπεριλαμβανομένων των νυκτερινών ωρών).

Στην τιμή μονάδας περιλαμβάνονται:

- η προσκόμιση και αποκόμιση του αποξεστικού εξοπλισμού στις θέσεις εκτέλεσης του φρεζαρίσματος, με χρήση πλατφόρμας εάν απαιτείται.
- Η μετακίνηση του εξοπλισμού από θέση σε θέση απόξεσης
- Η τοποθέτηση ευανάγνωστων εντύπων σημειωμάτων αναγγελίας της ημέρας και ώρας εκτέλεσης των εργασιών κατά μήκος των οδών ώστε να απομακρυνθούν τα σταθμεύοντα οχήματα.
- Η μετακίνηση τυχόν παραμενόντων, παρά την ειδοποίηση, οχημάτων που δυσχεραίνουν την εκτέλεση των εργασιών.
- Η προσκόμιση και τοποθέτηση εργοταξιακής σήμανσης και μέσων καθοδήγησης της κυκλοφορίας στην ζώνη εκτέλεσης των εργασιών (περιλαμβανομένης φωτεινής σήμανσης εάν οι εργασίες εκτελούνται την νύκτα).
- Η απόξεση του υφισταμένου τάπητα σε βάθος έως 50 mm.
- Η φόρτωση των προϊόντων απόξεσης επί αυτοκινήτου και η μεταφορά τους προς οριστική απόθεση σε οποιαδήποτε απόσταση και υπό οποιεσδήποτε συνθήκες κυκλοφορίας.

Τιμή ανά τετραγωνικό μέτρο (m^2) απόξεσης ασφαλικού τάπητα.

Ευρώ (Αριθμητικά) : 3,40

(Ολογράφως) : τρία και σαράντα λεπτά

| Σύνταξη | Έλεγχος / Θεώρηση |
|--|--|
| | |
| Μαρία Πομόνη Πολιτικός Μηχανικός ΠΕ | Ο Αναπληρωτής Προϊστάμενος της Διεύθυνσης Τ.Ε.Π.Π.Κ Ανδρέας Κρητικός Πολιτικός Μηχανικός ΠΕ |



**ΕΛΛΗΝΙΚΗ ΔΗΜΟΚΡΑΤΙΑ
ΔΗΜΟΣ ΜΑΝΔΡΑΣ-ΕΙΔΥΛΛΙΑΣ
Δ/ΝΣΗ ΤΕΧΝΙΚΩΝ ΕΡΓΩΝ
ΠΟΛΕΟΔΟΜΙΑΣ ΠΕΡΙΒΑΛΛΟΝΤΟΣ
ΚΑΙ ΚΑΘΑΡΙΟΤΗΤΑΣ**

| | |
|----------------|---|
| ΕΡΓΟ | «ΑΓΡΟΤΙΚΗ ΟΔΟΠΟΪΑ ΔΗΜΟΥ ΜΑΝΔΡΑΣ – ΕΙΔΥΛΛΙΑΣ» |
| CPV | 45233120-6 |
| Κ.Α. | 64.7323.0001 |
| ΑΡ. ΜΕΛΕΤΗΣ | Δ7/2024 |
| ΠΡΟΫΠΟΛΟΓΙΣΜΟΣ | 1.436.660,00€ (με ΦΠΑ) |
| ΧΡΗΜΑΤΟΔΟΤΗΣΗ | ΠΡΟΓΡ. «ΑΝΤΩΝΗΣ ΤΡΙΤΣΗΣ» |

ΕΙΔΙΚΗ ΣΥΓΓΡΑΦΗ ΥΠΟΧΡΕΩΣΕΩΝ Ε.Σ.Υ

Άρθρο 1. : ΑΝΤΙΚΕΙΜΕΝΟ ΤΗΣ Ε.Σ.Υ. – ΕΓΓΥΗΣΕΙΣ - ΣΥΜΒΑΣΗ ΚΑΤΑΣΚΕΥΗΣ - ΕΠΙΒΛΕΨΗ

1.1 ΑΝΤΙΚΕΙΜΕΝΟ ΤΗΣ Ε.Σ.Υ.

Αντικείμενο της παρούσας Ειδικής Συγγραφής Υποχρεώσεων (Ε.Σ.Υ.) είναι η διατύπωση των Ειδικών Όρων, σύμφωνα με τους οποίους πρόκειται να κατασκευαστούν οι εργασίες του έργου όπως περιγράφονται αναλυτικά στο τεύχος της Τεχνικής Περιγραφής.

1.1.2 Οι όροι αυτοί συμπληρώνουν τους όρους της ΔΙΑΚΗΡΥΞΗΣ και συμπληρώνονται με τους όρους των λοιπών Τευχών Δημοπράτησης (Τ.Δ.).

1.2 ΕΓΓΥΗΣΗ ΓΙΑ ΤΗΝ ΚΑΛΗ ΕΚΤΕΛΕΣΗ

1.2.1 Ο Ανάδοχος υποχρεούται για παροχή εγγυήσεων καλής εκτέλεσης και συντήρησης κατά το χρόνο εγγύησης του Έργου και της Σύμβασης εν γένει, σύμφωνα με τις διατάξεις του άρθρου 72 παρ. 1β) του Ν. 4412/2016.

1.2.2 Προϋπόθεση για την υπογραφή της Σύμβασης είναι η παροχή από τον Ανάδοχο εγγύησης καλής εκτέλεσης, που παρέχεται με εγγυητικές επιστολές "καλής εκτέλεσης" σύμφωνα με τα οριζόμενα της παραγράφου 1 β) του άρθρου 72 του Ν. 4412/2016. Το ύψος της ΕΓΓΥΗΣΗΣ ΚΑΛΗΣ ΕΚΤΕΛΕΣΗΣ καθορίζεται σε ποσοστό 5% επί της αξίας της σύμβασης εκτός ΦΠΑ και κατατίθεται πριν την υπογραφή της σύμβασης.

1.2.3 Οι εγγυητικές επιστολές "καλής εκτέλεσης" εκδίδονται από πιστωτικά ιδρύματα που λειτουργούν νόμιμα στα κράτη - μέλη της Ένωσης ή του Ευρωπαϊκού Οικονομικού Χώρου ή στα κράτη-μέλη της ΣΔΣ και έχουν, σύμφωνα με τις ισχύουσες διατάξεις, το δικαίωμα αυτό. Μπορούν, επίσης, να εκδίδονται από το Ε.Τ.Α.Α. - Τ.Μ.Ε.Δ.Ε. ή να παρέχονται με γραμμάτιο του Ταμείου Παρακαταθηκών και Δανείων με παρακατάθεση σε αυτό του αντίστοιχου χρηματικού ποσού. Αν συσταθεί παρακαταθήκη με γραμμάτιο παρακατάθεσης χρεογράφων στο Ταμείο Παρακαταθηκών και Δανείων, τα τοκομερίδια ή μερίσματα που λήγουν κατά τη διάρκεια της εγγύησης επιστρέφονται μετά τη λήξη τους στον υπέρ του η εγγύηση οικονομικό φορέα. Σε περίπτωση αναδόχου Κοινοπραξίας οι εγγυήσεις εκτέλεσης του έργου εκδίδονται υπέρ όλων των μελών της κοινοπραξίας σύμφωνα με τις διατάξεις του άρθρου 140 παρ. 1 του Ν. 4412/2016.

1.2.4 Κάθε εγγυητική επιστολή περιλαμβάνει κατ' ελάχιστον τα ακόλουθα στοιχεία: α) την ημερομηνία έκδοσης, β) τον εκδότη, γ) την αναθέτουσα αρχή προς την οποία απευθύνονται (ή τον κύριο του έργου ή τον φορέα κατασκευής), δ) τον αριθμό της εγγύησης, ε) το ποσό που καλύπτει η εγγύηση, στ) την πλήρη επωνυμία, τον Α.Φ.Μ. και τη διεύθυνση του οικονομικού φορέα υπέρ του οποίου εκδίδεται η εγγύηση, ζ) τους όρους ότι: αα) η εγγύηση παρέχεται ανέκκλητα και ανεπιφύλακτα, ο δε εκδότης παραιτείται του δικαιώματος της διαιρέσεως και της διζήσεως, και ββ) ότι σε περίπτωση κατάπτωσης αυτής, το ποσό της κατάπτωσης υπόκειται στο εκάστοτε ισχύον τέλος χαρτοσήμου, η) τα στοιχεία της σχετικής διακήρυξης και την καταληκτική ημερομηνία υποβολής προσφορών του διαγωνισμού, θ) την ημερομηνία λήξης ή τον χρόνο ισχύος της εγγύησης, ι) την ανάληψη υποχρέωσης από τον εκδότη της εγγύησης να καταβάλει το ποσό της εγγύησης ολικά ή μερικά εντός πέντε (5) ημερών μετά από απλή έγγραφη ειδοποίηση εκείνου προς τον οποίο απευθύνεται και ια) τον αριθμό και τον τίτλο της σχετικής σύμβασης. Η περ. αα' του προηγούμενου εδαφίου δεν εφαρμόζεται για τις εγγυήσεις που παρέχονται με γραμμάτιο του Ταμείου Παρακαταθηκών και Δανείων.

1.2.5 Η αρχική εγγύηση "καλής εκτέλεσης", συμπληρώνεται με τις κρατήσεις που γίνονται κατά τις τμηματικές πληρωμές των εργασιών προς τον Ανάδοχο. Σε κάθε πληρωμή προς τον ανάδοχο πραγματοποιούνται κρατήσεις, οι οποίες ανέρχονται σε πέντε τοις εκατό (5%) στην πιστοποιούμενη αξία των εργασιών μετά της αναλογούσας αναθεώρησης.

Οι κρατήσεις αυτές είναι δυνατόν να αντικατασταθούν με εγγυητικές επιστολές που εκδίδονται σύμφωνα με τις παραπάνω παραγράφους 1.2.3 και 1.2.4.

1.2.6 Σχετικά με την αυξομείωση της εγγύησης καλής εκτέλεσης, την αντικατάστασή της, την επιστροφή της κλπ, εφαρμόζονται οι διατάξεις του άρθρου 72 του Ν. 4412/2016.

1.3 ΣΥΜΒΑΣΗ ΚΑΤΑΣΚΕΥΗΣ ΕΡΓΟΥ - ΣΥΜΒΑΤΙΚΟ ΑΝΤΙΚΕΙΜΕΝΟ – ΥΠΟΓΡΑΦΗ ΣΥΜΒΑΣΗΣ

1.3.1 Γενικά

Με τον όρο "Σύμβαση" νοείται η Σύμβαση ανάθεσης του Έργου στον Ανάδοχο, που περιλαμβάνει όλες τις υποχρεώσεις του για την με μέριμνα και δαπάνη του εκπόνηση των μελετών, την εκτέλεση των συμπληρωματικών ερευνών και την εκτέλεση όλων των εργασιών του έργου όπως αναλυτικά περιγράφονται στην Τεχνική Περιγραφή, περιλαμβανομένης και της συντήρησης αυτών κατά τον χρόνο εγγύησης.

1.3.1.2 Η σύμβαση για την κατασκευή του έργου θα υπογραφεί σύμφωνα με το άρθρο 135 του ν. 4412/16.

1.3.1.3 Η «Σύμβαση» συνίσταται από το ομώνυμο κείμενο και από τα Συμβατικά Τεύχη, που αποτελούν αναπόσπαστο μέρος της.

Τα Συμβατικά Τεύχη και η σειρά ισχύος τους, σε περίπτωση ασυμφωνίας των όρων τους καθορίζονται στη Διακήρυξη. Οι όροι «Σύμβαση», «Σύμβαση Πραγματοποίησης του Έργου» και «Εργολαβικό Συμφωνητικό» χρησιμοποιούνται ταυτόσημα.

1.3.2 Συμβατικό Αντικείμενο

Το «Συμβατικό Αντικείμενο» συνίσταται στην ανάληψη και εκπλήρωση από τον Ανάδοχο όλων των υποχρεώσεων που απορρέουν από την Σύμβαση και τα αναπόσπαστα Συμβατικά της Τεύχη. Μεταξύ των υποχρεώσεων αυτών περιλαμβάνονται και οι παρακάτω:

Η εκτέλεση των εργασιών σύμφωνα με την τεχνική περιγραφή και τα λοιπά τεύχη δημοπράτησης.

Η σύνταξη των μελετών, προγραμμάτων, μεθοδολογιών, επιμετρήσεων και λοιπών τευχών και εγγράφων που προβλέπονται από τα τεύχη δημοπράτησης.

Η εκτέλεση και αξιολόγηση των ερευνών που προβλέπονται από τα τεύχη δημοπράτησης. Η συντήρηση του έργου.

Η χρηματοδότηση του Έργου, ανάλογα με τις ανάγκες του, για τα ενδιάμεσα διαστήματα, ενόψει των περιοδικών πληρωμών εκ μέρους του ΚτΕ, της εκτέλεσης προκαταρκτικών εργασιών για τις οποίες δεν προβλέπονται τμηματικές πληρωμές, κλπ. Κάθε άλλη πρόσθετη δαπάνη που προκύπτει από τις υποχρεώσεις του αναδόχου που ορίζονται στα τεύχη δημοπράτησης.

1.3.3 Υπογραφή Σύμβασης

Κατά την υπογραφή της Σύμβασης ο Ανάδοχος θα πρέπει να προσκομίσει στην Υπηρεσία τα εξής:

Έγγραφα ορισμού εκπροσώπου αναδόχου για την υπογραφή της σύμβασης.

Εγγύηση καλής εκτέλεσης σύμφωνα με τα αναφερόμενα στην παραγρ. 1.2 του παρόντος άρθρου.

Δήλωση διορισμού αντικλήτου και δήλωση αποδοχής του διορισμού από μέρους του αντικλήτου σύμφωνα με την παρ. 3 του άρθρου 135 του Ν.4412/16.

Σε περίπτωση που ανάδοχος είναι Κοινοπραξία Εργοληπτικών Επιχειρήσεων, Συμβολαιογραφική πράξη σύστασης κοινοπραξίας. Επίσης Συμβολαιογραφική πράξη διορισμού κοινού εκπροσώπου της Κοινοπραξίας απέναντι του Κ.τ.Ε., καθώς και του αναπληρωτή του σύμφωνα με την παρ. 3 του άρθρου 140 του Ν. 4412/16. Τις προβλεπόμενες από το ΠΔ 82/96 βεβαιώσεις και πιστοποιητικά για την ονομαστικοποίηση των μετοχών.

Υπεύθυνη δήλωση του αναδόχου με συνημμένο συνοδευτικό πίνακα για το ανεκτέλεστο υπόλοιπο εργασιών Δημοσίων Έργων του.

1.4 ΕΠΙΒΛΕΨΗ

1.4.1 Ο Ανάδοχος υπόκειται στον έλεγχο της Υπηρεσίας, που εκπροσωπείται από το προσωπικό Επίβλεψης του Έργου. Ο Ανάδοχος οφείλει να επιτρέπει ελεύθερα την είσοδο στους Επιβλέποντες και σε όλους τους εντεταλμένους για την επίβλεψη του Έργου υπαλλήλους της Υπηρεσίας, περιλαμβανομένων των πάσης φύσεως συμβούλων της Υπηρεσίας, στα εργοτάξια, λατομεία, αποθήκες, εργοστάσια κλπ. Το ίδιο ισχύει και για όποιον άλλο, στον οποίο η Υπηρεσία θα δώσει σχετική έγκριση. Ο Ανάδοχος έχει την υποχρέωση να συμμορφώνεται προς τις έγγραφες εντολές της Υπηρεσίας, που δίνονται για την άρτια, εύρυθμη και έντεχνη εκτέλεση του Έργου και οφείλει να διευκολύνει την επίβλεψη και το προσωπικό της Υπηρεσίας Επίβλεψης στην άσκηση των ελέγχων κλπ.

1.4.2 Το ότι η Υπηρεσία επιβλέπει το Έργο δεν απαλλάσσει τον Ανάδοχο από οποιαδήποτε ευθύνη, που προκύπτει από τις συμβατικές του υποχρεώσεις ή και τους ισχύοντες Νόμους, Διατάξεις κλπ, ούτε εξασθενίζει τις πλήρεις και αποκλειστικές ευθύνες του και υποχρεώσεις του που επιτάσσουν οι όροι της

Διακήρυξης Δημοπρασίας, της παρούσας Ε.Σ.Υ., της Τεχνικής Περιγραφής και των λοιπών Τευχών Δημοπράτησης.

Άρθρο 2 : ΠΡΟΘΕΣΜΙΑ ΕΚΤΕΛΕΣΗΣ ΤΟΥ ΕΡΓΟΥ – ΤΜΗΜΑΤΙΚΕΣ ΠΡΟΘΕΣΜΙΕΣ – ΠΟΙΝΙΚΕΣ ΡΗΤΡΕΣ - ΠΑΡΑΤΑΣΗ ΕΡΓΑΣΙΩΝ

2.1 Συνολική Προθεσμία

Η συνολική προθεσμία περαίωσης του έργου ορίζεται σε δέκα πέντε (15) μήνες από την ημέρα υπογραφής της σύμβασης. Παράταση της συνολικής προθεσμίας εγκρίνεται με απόφαση της Προϊστάμενης Αρχής, σύμφωνα με τις διατάξεις του άρθρ.147 του Ν.4412/16.

2.2 Τμηματικές Προθεσμίες

Εκτός από την συνολική προθεσμία, ο Ανάδοχος είναι υποχρεωμένος να τηρήσει αποκλειστικές τμηματικές προθεσμίες και ενδεικτικές τμηματικές προθεσμίες σύμφωνα με τα άρθρα 145 και 147 του Ν.4412/2016. Όλες οι τμηματικές προθεσμίες υπολογίζονται σε ημερολογιακές ημέρες από την ημέρα υπογραφής της σύμβασης.

2.2.1 Αποκλειστικές τμηματικές προθεσμίες (Α.Π.)

(1) 1η Αποκλειστική τμηματική προθεσμία (1η Α.Π.)

Όχι αργότερα από είκοσι (20) ημέρες από την ημέρα υπογραφής της σύμβασης ο Ανάδοχος υποχρεούται να έχει συντάξει και υποβάλλει στην Υπηρεσία για έγκριση το «Χρονοδιάγραμμα Κατασκευής του Έργου», όπως προβλέπεται από το άρθρο 145 του Ν. 4412/16 όπως τροποποιήθηκε με τον Ν.4782/2021

(2) 2η Αποκλειστική τμηματική προθεσμία (2η Α.Π.)

Όχι αργότερα από έναν (1) μήνα από την ημέρα υπογραφής της σύμβασης, ο Ανάδοχος υποχρεούται να υποβάλει «Οργανόγραμμα του εργοταξίου», στο οποίο θα περιγράφονται λεπτομερώς τα πλήρη στοιχεία στελεχών, εξοπλισμού και μηχανημάτων που θα περιλαμβάνει η εργοταξιακή ανάπτυξη για την εκτέλεση του έργου (145 του Ν. 4412/16). Επιπλέον θα πρέπει να έχει ολοκληρωθεί η εργοταξιακή ανάπτυξη και να έχουν ξεκινήσει οι εργασίες κατασκευής του έργου.

2.2.2 Ενδεικτικές τμηματικές προθεσμίες (Ε.Π.)

(1) 1η Ενδεικτική τμηματική Προθεσμία (1η Ε.Π.)

Όχι αργότερα από τριάντα (30) ημέρες από την ημέρα υπογραφής της σύμβασης, ο Ανάδοχος οφείλει να έχει τοποθετήσει τις Πινακίδες Έργου, εκτός αν το πρόγραμμα χρηματοδότησης ορίζει άλλη προθεσμία.

(2) 2η Ενδεικτική τμηματική Προθεσμία (2η Ε.Π.)

Όχι αργότερα από είκοσι (20) ημέρες από την ημέρα υπογραφής της σύμβασης ο Ανάδοχος οφείλει να υποβάλει:

Τις προβλεπόμενες από το Π.Δ. 305/96 και το Π.Δ. 17/96 δηλώσεις και γνωστοποιήσεις για ανάθεση καθηκόντων Τεχνικού Ασφάλειας .

2.2.3 Γενικές παρατηρήσεις επί των προθεσμιών

Η συνολική και οι τμηματικές προθεσμίες περάτωσης μπορούν να παρατείνονται στις περιπτώσεις και όπως ορίζουν οι ισχύουσες διατάξεις. Σε περίπτωση έγκρισης παράτασης των προθεσμιών από οποιαδήποτε αιτία, ο Ανάδοχος δεν δικαιούται καμιά πρόσθετη αποζημίωση λόγω της παράτασης αυτής, με μόνη και αποκλειστική εξαίρεση τη νόμιμη αναθεώρηση στις περιπτώσεις που αυτό προβλέπεται από την ισχύουσα Νομοθεσία.

Επίσης ο Ανάδοχος θα πρέπει κατά την υποβολή της Προσφοράς του, να έχει συνεκτιμήσει τους χρόνους που απαιτούνται:

α. για τις διατυπώσεις εκτελωνισμού υλικών, εφοδίων και μηχανημάτων, που τυχόν θα εισάγει από το εξωτερικό.

β. για τις εγκρίσεις μελετών εφαρμογής κλπ. καθώς και τις διατυπώσεις έκδοσης των κάθε φύσεως αδειών και ιδίως των αδειών για χρήση δανειοθαλάμων, λατομείων, χρήση χώρων τελικής απόθεσης προϊόντων εκσκαφής, κλπ σύμφωνα με τους Περιβαλλοντικούς Όρους.

γ. για τη σύνταξη τυχόν απαιτούμενων συμπληρωματικών κτηματολογίων και την απαλλοτρίωση εκτάσεων.

2.3. Μετά τη λήξη της τμηματικής ή συνολικής περάτωσης του συνόλου ή τμημάτων του έργου, ακολουθείται η διαδικασία που προβλέπεται από το άρθρο 147 του Ν.4412/2016.

2.4. Για την παράταση θα έχουν εφαρμογή οι διατάξεις του άρθρου 147 του Ν.4412/2016.

2.5 Σε περίπτωση, που ο ανάδοχος δεν τηρεί τις προβλεπόμενες από το χρονοδιάγραμμα ή τους πίνακες εργασιών προθεσμίες και καθυστερεί την πρόοδο του έργου, ώστε να είναι προφανώς αδύνατη η εμπρόθεσμη εκτέλεση του στο σύνολο του, επιβάλλονται σε αυτόν ποινικές ρήτρες οι οποίες καταπίπτουν υπέρ του κύριου του έργου. Στον ανάδοχο, για κάθε μέρα υπαίτιας από μέρους του υπέρβασης της συνολικής ή αποκλειστικής τμηματικής προθεσμίας, επιβάλλεται ποινική ρήτρα, σύμφωνα με το αρθρ. 148 του ν.4412/16.

Τυχόν αδειοδοτήσεις και εγκρίσεις που θα απαιτηθούν είναι ευθύνη του Αναδόχου και βαρύνουν εξολοκλήρου τον ίδιο.

Άρθρο 3 : ΧΡΟΝΙΚΟΣ ΠΡΟΓΡΑΜΜΑΤΙΣΜΟΣ ΤΟΥ ΕΡΓΟΥ - ΟΡΓΑΝΟΓΡΑΜΜΑ

3.1.α Ο Ανάδοχος υποχρεούται να συντάξει και υποβάλλει στην Υπηρεσία Χρονοδιάγραμμα της όλης κατασκευής του Έργου το οποίο θα ανταποκρίνεται στις προθεσμίες της παρούσας ΕΣΥ. Το χρονοδιάγραμμα αυτό, που διέπεται από τις διατάξεις του άρθρου 145 του Ν. 4412/16, θα συνταχθεί σε τύπο γραμμικού διαγράμματος και διαγράμματος GANTT και θα συνοδεύεται από έκθεση που θα αναλύει και θα δικαιολογεί πλήρως τον προτεινόμενο προγραμματισμό. Σημειώνεται ότι το Χρονοδιάγραμμα θα συνταχθεί με κριτήριο τις προτεραιότητες ολοκλήρωσης των διαφόρων παρεμβάσεων που θέτει ο ΚτΕ και τις κατά το δυνατό ηπιότερες οχλήσεις στους δημότες και επισκέπτες των περιοχών αυτών (π.χ. εκτέλεση εργασιών εκτός τουριστικής περιόδου σε τουριστικές περιοχές κ.λ.π.).

3.1.β Ο χρονικός προγραμματισμός υλοποίησης της σύμβασης θα υλοποιηθεί σε εξειδικευμένο λογισμικό πρόγραμμα λαμβάνοντας υπόψη τους χρησιμοποιούμενους πόρους. Συγκεκριμένα, μέσα από αυτόν τον προγραμματισμό, πρέπει να αποδεικνύεται η έγκαιρη ολοκλήρωση του έργου, εντός των οικονομικών και ποιοτικών στοιχείων που έχει θέσει η μελέτη, με την ελάχιστη όχληση.

Το υποβαλλόμενο χρονοδιάγραμμα θα βασίζεται σε Δομική Ανάλυση (τμηματοποίηση) του Φυσικού Αντικειμένου του Έργου, θα γίνει σύμφωνα με τη μεθοδολογία της δομικής ανάλυσης έργου (WBS – Work Breakdown Structure), η οποία προβλέπει την ανάλυσή του έργου σε διακριτά επίπεδα κατασκευής και παρακολούθησης (Κατασκευαστικές Ενότητες και οντότητες). Το χρονοδιάγραμμα θα γίνει με εξειδικευμένο λογισμικό χρονικού προγραμματισμού, με τα ακόλουθα, κατ' ελάχιστον, χαρακτηριστικά:

- Θα χρησιμοποιεί τη μέθοδο δικτυωτής ανάλυσης και κρίσιμης διαδρομής με απεικόνιση των δραστηριοτήτων στους κόμβους του δικτύωματος
- Θα υποστηρίζει τις λογικές αλληλουχίες αρχής-αρχής (SS), αρχής-πέρατος (SF), πέρατος-αρχής (FS), πέρατος-πέρατος (FF)
- Θα παράγει πινακοποιημένες αναφορές, γραφήματα και διαγράμματα (π.χ. δικτυωτό γράφημα, διάγραμμα GANTT, ιστογράμματα μηνιαίων απορροφήσεων κλπ.)

Θα υποβληθούν:

1) Γραμμικό διάγραμμα PERT δικτυωτής ανάλυσης, με κατά κόμβους προσανατολισμένο δίκτυωμα MPM (απεικόνιση των δραστηριοτήτων σε κόμβους), στο οποίο θα επισημαίνονται οι σχέσεις αλληλουχίας των δραστηριοτήτων και η/οι κρίσιμη/ες διαδρομή/ές. Από το δικτυωτό γράφημα θα προκύπτει ο συντομότερος δυνατός χρόνος περατώσεως του έργου.

2) Διάγραμμα GANTT, το οποίο θα έχει βασισθεί στην Ανάλυση (τμηματοποίηση) του Φυσικού Αντικείμενου του Έργου (WBS) και θα περιλαμβάνει τους ενωρίτερους δυνατούς χρόνους έναρξης των δραστηριοτήτων, συνολικά για το έργο (και για μέρους του) με απεικόνιση δραστηριοτήτων κατά χρονολογική σειρά έναρξής τους. Στα διαγράμματα GANTT θα σημαίνεται η κρίσιμη διαδρομή.

3) Συνοδευτική Αναλυτική Τεχνική Έκθεση, η οποία θα περιλαμβάνει κατ' ελάχιστο τα ακόλουθα:

α) Τεκμηριωμένη και συστηματική παρουσίαση των προβλέψεων και εκτιμήσεων σχετικά με την χρονική και οικονομική εξέλιξη των «εργασιών», που περιλαμβάνονται στο αντικείμενο του έργου και σε πλήρη συμμόρφωση με τους χρονικούς, οικονομικούς, κλπ. περιορισμούς και όρους, που ορίζονται από αυτό.

β) Το σύνολο των στοιχείων, παραδοχών και μεθόδων με τα οποία προσδιορίζεται και αιτιολογείται :

- η προτεινόμενη μεθοδολογία κατασκευής των εργασιών
- η καταλληλότητα και η επάρκεια των προτεινόμενων από τον διαγωνιζόμενο μέσων παραγωγής

γ) Χρονική και οικονομική εκτίμηση του διαγωνιζομένου για τις δραστηριότητες (διάρκεια – cash flow) με ιστογράμματα μηνιαίας κατανομής προϋπολογισμένων δαπανών συνολικά για το έργο (και για μέρη του).

3.1.γ Ο Ανάδοχος κατά το χρονικό διάστημα μέχρι την έγκριση του οριστικού χρονοδιαγράμματος κατασκευής του έργου θα ενεργεί σύμφωνα με το δικό του χρονοδιάγραμμα, φέροντας αμέριστα την ευθύνη, αν αυτό αντίκειται στους όρους των τευχών (και σχεδίων) της δημοπρασίας. Για τον λόγο αυτό θεωρείται, συμβατικά, ότι η διαδικασία της κατάρτισης και έγκρισης ή μεταβολής του χρονοδιαγράμματος δεν επιφέρει καθυστέρηση. Η έγκριση του χρονοδιαγράμματος δεν περιλαμβάνει την, με οποιαδήποτε έννοια, συμφωνία της Υπηρεσίας σχετικά με τον τρόπο υλοποίησης αυτού από τον Ανάδοχο.

3.1.δ Μετά την κατά οποιονδήποτε τρόπο, σύμφωνα με τα προηγούμενα, οριστικοποίηση του χρονοδιαγράμματος, που όπως θα διαμορφωθεί θα αποτελεί και τον πίνακα εκτέλεσης των εργασιών.

3.1.ε Η Υπηρεσία επιφυλάσσει για τον εαυτό της το δικαίωμα να ζητήσει την συνυποβολή, μαζί με τα προηγούμενα και άλλων στοιχείων (όπως π.χ. διαγράμματα κατασκευής των τεχνικών και λοιπών επί μέρους έργων με έγχρωμες ενδείξεις του μέρους που εκτελέσθηκε κλπ) που είναι επιβοηθητικά για να

σχηματισθεί πλήρης εικόνα της ανακεφαλαιωτικής, σε κάθε χρονική περίοδο, προόδου του έργου, σε σύγκριση πάντα με τις αρχικές προβλέψεις του χρονοδιαγράμματος.

3.1.στ Σε περίπτωση ανάγκης τροποποίησης του αρχικού εγκεκριμένου χρονοδιαγράμματος για τις περιπτώσεις που προβλέπονται από τις κείμενες διατάξεις, έπειτα από εντολή της επίβλεψης θα συντάσσεται νέο (ή νέα) προσαρμοσμένο(α) χρονοδιάγραμμα(τα).

3.1.θ Η σύνταξη του χρονοδιαγράμματος θα γίνει με την βοήθεια λογισμικού Η/Υ κατά προτίμηση σε Microsoft Project. Το αρχικό χρονοδιάγραμμα και όλες οι τροποποιήσεις του θα υποβληθούν σε έντυπη και σε ηλεκτρονική μορφή.

3.1.η Ο Ανάδοχος με βάση την ολική προθεσμία και τις τμηματικές προθεσμίες, όπως περιγράφονται στην παρούσα Ε.Σ.Υ, συντάσσει και υποβάλλει στη Διευθύνουσα Υπηρεσία, μέσα σε προθεσμία είκοσι ημερών (20) από την υπογραφή της σύμβασης, το χρονοδιάγραμμα κατασκευής του έργου σύμφωνα με την προσφορά του. Το χρονοδιάγραμμα αναλύει ανά μονάδα χρόνου και πάντως ανά ημερολογιακό τρίμηνο τις εργασίες που προβλέπεται να εκτελεστούν. Το χρονοδιάγραμμα συντάσσεται με τη μέθοδο της δικτυωτής ανάλυσης και συνοδεύεται από γραμμικό διάγραμμα και σχετική έκθεση. Στην έκθεση που συνοδεύει το χρονοδιάγραμμα, θα περιγράφονται αναλυτικά οι μέθοδοι εργασίας, τα μηχανήματα που θα χρησιμοποιηθούν και οι αποδόσεις τους, ο αριθμός των εργατών κλπ για τις κύριες δραστηριότητες, έτσι που να εδραιώνουν συγκεκριμένα την αξιοπιστία των προτεινόμενων προτάσεων ως υποβλήθηκαν με την προσφορά του

Η Διευθύνουσα Υπηρεσία εγκρίνει μέσα σε δεκαπέντε (15) ημέρες το χρονοδιάγραμμα και μπορεί να τροποποιήσει τις προτάσεις του αναδόχου ιδίως αναφορικά με την κατασκευαστική αλληλουχία, την κατασκευαστικότητα της μεθοδολογίας, την επίτευξη των χρονικών οροσήμων της σύμβασης και με τις δυνατότητες χρονικής κλιμάκωσης των πιστώσεων. Το εγκεκριμένο χρονοδιάγραμμα αποτελεί συμβατικό στοιχείο του έργου. Αν η έγκριση δεν γίνει μέσα στην πιο πάνω προθεσμία ή αν μέσα στην προθεσμία αυτή δεν ζητήσει γραπτά η Διευθύνουσα Υπηρεσία διευκρινίσεις ή αναμορφώσεις ή συμπληρώσεις, το χρονοδιάγραμμα θεωρείται ότι έχει εγκριθεί. Αναπροσαρμογές του χρονοδιαγράμματος εγκρίνονται όταν μεταβληθούν οι προθεσμίες, το αντικείμενο ή οι ποσότητες των εργασιών. Η έναρξη των εργασιών του έργου από μέρους του αναδόχου δεν μπορεί να καθυστερήσει πέρα των τριάντα (30) ημερών από την υπογραφή της σύμβασης. Η μη τήρηση των ανωτέρω προθεσμιών με υπαιτιότητα του αναδόχου συνεπάγεται την επιβολή των διοικητικών και παρεπόμενων χρηματικών κυρώσεων, αποτελεί λόγο έκπτωσης του αναδόχου.

Ο Ανάδοχος υποχρεούται με δαπάνη του να παρακολουθεί ανελλιπώς την εφαρμογή του χρονοδιαγράμματος και να το αναπροσαρμόζει κάθε μήνα στην περίπτωση που ξέφυγε απ' αυτό, ούτως ώστε να τηρηθεί τελικά πιστά η συνολική προθεσμία αποπεράτωσης του όλου έργου αλλά και των τμηματικών αποκλειστικών προθεσμιών του εγκεκριμένου χρονοδιαγράμματος. Η τήρηση του χρονοδιαγράμματος κατασκευής του έργου που είναι από τις πιο βασικές υποχρεώσεις του αναδόχου, θα παρακολουθείται ανελλιπώς και αυστηρά από την επίβλεψη και σε περίπτωση καθυστέρησης ο ανάδοχος μπορεί να κηρυχθεί έκπτωτος.

3.2 Ο Ανάδοχος υποχρεούται επίσης μέσα σε ένα (1) μήνα από την υπογραφή της σύμβασης να συντάξει και να υποβάλει οργανόγραμμα του εργοταξίου, στο οποίο θα περιγράφονται λεπτομερώς τα πλήρη στοιχεία στελεχών, εξοπλισμού και μηχανημάτων που θα περιλαμβάνει η εργοταξιακή ανάπτυξη για την εκτέλεση του έργου.

Άρθρο 4 : ΕΙΔΙΚΕΣ ΥΠΟΧΡΕΩΣΕΙΣ ΤΟΥ ΑΝΑΔΟΧΟΥ ΚΑΙ ΕΥΘΥΝΕΣ

Αναφορικά με τις γενικές υποχρεώσεις του αναδόχου, ισχύει το άρθρο 138 του Ν.4412/2016. Ειδικότερα, αναλύονται παρακάτω επιμέρους υποχρεώσεις:

4.1 ΜΕΛΕΤΗ ΤΩΝ ΣΥΝΘΗΚΩΝ ΤΟΥ ΕΡΓΟΥ

4.1.1 Οι διαγωνιζόμενοι με την υποβολή προσφοράς τεκμαίρεται ότι έχουν διερευνήσει πλήρως :

- Την περιοχή του έργου
- Τα υδρολογικά στοιχεία της περιοχής
- Τις περιοχές πηγών υλικών στην περιοχή του έργου, στην Ελλάδα και στο εξωτερικό καθώς και αυτές τω αποθέσεων
- Την Διεθνή και Ελληνική αγορά εργασίας, υλικών και μηχανικού εξοπλισμού
- Τις επί τόπου συνθήκες εκτέλεσης του έργου
- Τα τυχόν διατιθέμενα στοιχεία και πληροφορίες από Δημόσιες Επιχειρήσεις και Οργανισμούς (π.χ. ΔΕΗ, ΟΤΕ κλπ), Τοπικές Αρχές κλπ.
- Τους τρόπους προσπέλασης και τα προβλήματα εξασφάλισης της κυκλοφορίας
- Τις δυνατότητες εγκατάστασης εργοταξίων με τον σκοπό να καταστούν πλήρως ενήμεροι των συνθηκών εκτέλεσης της Σύμβασης. Επίσης να εκτιμήσουν με επάρκεια τους επιχειρηματικούς κινδύνους και όλες εκείνες τις συνθήκες που θα επηρεάσουν την διαμόρφωση της Προσφοράς τους.
- Τις ιδιαιτερότητες των κατασκευών λόγω των αρχαιολογικών ανασκαφών και των ειδικών απαιτήσεων της Αρχαιολογικής Υπηρεσίας. Σε περίπτωση που στο πλαίσιο του έργου απαιτηθεί υπηρεσία Αρχαιολόγου, η δαπάνη θα βαρύνει εξολοκλήρου τον Ανάδοχο του έργου.
- Τους περιβαλλοντικούς όρους για την υπόψη περιοχή και τις συνθήκες του έργου.

4.1.2 Τονίζεται ότι στοιχεία σχετικά με τις υφιστάμενες συνθήκες, όπως π.χ. ποιότητα υπεδάφους, αποτελέσματα πάσης φύσεως ερευνών, στοιχεία πάσης φύσεως παρατηρήσεων, κλπ., που έγιναν, ή γίνονται από την Υπηρεσία ή από άλλους, τυχόν αγωγοί Ο.Κ.Ω., τίθενται στη διάθεση των διαγωνιζομένων για ενημέρωσή τους και μόνο. Τα στοιχεία αυτά είναι ενδεικτικά και δεν δεσμεύουν συμβατικά την Υπηρεσία, αλλά μπορούν να χρησιμεύσουν ως απλό βοήθημα για την σύνταξη των Προσφορών. Αφήνεται πάντως στην κρίση των διαγωνιζομένων να αξιολογήσουν τα στοιχεία αυτά ή και να προβούν με δική τους ευθύνη, φροντίδα και δαπάνη σε οποιεσδήποτε συμπληρωματικές έρευνες, ή παρατηρήσεις για επαλήθευση, επέκταση και ακριβέστερο καθορισμό των στοιχείων που τους διατέθηκαν.

4.1.3 Επισημαίνονται οι δυσχέρειες που είναι δυνατό να προκύψουν από τις εργασίες που θα εκτελούνται στην περιοχή του έργου από τον Εργοδότη ή από άλλους πιθανούς εργολήπτες, ώστε να τις λάβει ο Ανάδοχος υπ' όψιν κατά την μόρφωση της προσφοράς του. Ο Ανάδοχος υποχρεούται να μην παρεμποδίζει την εκτέλεση εργασιών από την Υπηρεσία, ή από άλλους Αναδόχους που χρησιμοποιούνται από τον Κύριο του έργου σε εργασίες που δεν περιλαμβάνονται στην σύμβασή του. Αντίθετα, υποχρεούται να τους διευκολύνει με τα μέσα που αυτός χρησιμοποιεί (ικριώματα κλπ.) ρυθμίζοντας έτσι την σειρά εκτέλεσης των εργασιών, ώστε να μην παρεμβάλλει κανένα εμπόδιο στις εργασίες που εκτελούνται από την Υπηρεσία ή άλλους Αναδόχους. Κατά τον ίδιο τρόπο θα πρέπει να συμπεριφέρεται και με τα συνεργεία, ή τους εργολάβους των εταιρειών και οργανισμών κοινής ωφέλειας που θα εργάζονται στην περιοχή, ή τις παρυφές της περιοχής του έργου (σχετική είναι η του άρθρου 138 του Ν. 4412/2016). Επισημαίνονται σχετικά οι εργασίες που θα μπορούν να γίνονται από τα συνεργεία του Ο.Τ.Ε. για την τηλεφωνοδότηση της

οδού, ή και οι εργασίες που θα γίνονται από συνεργεία της ΔΕΗ ή από εργολάβους της ΔΕΗ της περιοχής των έργων αυτής της εργολαβίας σύμφωνα με την παρ. 13 του άρθρου 138 του Ν. 4412/2016.

4.1.4 Γίνεται ιδιαίτερη αναφορά στην ανάγκη να διερευνήσει ο Ανάδοχος τις δυνατότητες προσπορισμού νερού που θα είναι αναγκαίο για την κατασκευή του έργου, γιατί επισημαίνεται ότι ανάλογα με το τμήμα που κατασκευάζεται θα υπάρχουν μικρές ή μεγαλύτερες δυσχέρειες προσπορισμού του αναγκαίου νερού.

4.1.5 Με την υποβολή της προσφοράς του ο Ανάδοχος αποδέχεται ότι είναι απόλυτα ενήμερος της φύσης και τοποθεσίας του έργου, των γενικών και τοπικών συνθηκών εκτέλεσης του έργου, κυρίως όσον αφορά στις κάθε είδους πηγές λήψης υλικών, στην προμήθεια κάθε είδους υλικών, συσκευών, οργάνων, κλπ, στις θέσεις προσωρινής ή οριστικής απόθεσης προϊόντων εκσκαφής, στις μεταφορές, διάθεση, διαχείριση και αποθήκευση υλικών, ύπαρξη εργατοτεχνικού εν γένει προσωπικού, νερού, ηλεκτρικού ρεύματος, οδών, του τυχόν υπάρχοντος δικτύου ύδρευσης και αποχέτευσης της περιοχής, στους φόρτους της υπάρχουσας κυκλοφορίας, στο ευμετάβλητο των καιρικών συνθηκών, στην διαμόρφωση και κατάσταση του εδάφους, στο είδος, ποιότητα και ποσότητα των υλικών που μπορούν να συναντηθούν πάνω και κάτω από το έδαφος κ.λ.π. Επίσης, με την υποβολή της προσφοράς του, ο Ανάδοχος αποδέχεται ότι είναι απόλυτα ενήμερος για το είδος και τα μέσα ευκολίας, τα οποία θα απαιτηθούν πριν από την έναρξη και κατά την πρόοδο εκτέλεσης των εργασιών και οποιαδήποτε άλλα ζητήματα, τα οποία κατά οποιονδήποτε τρόπο μπορούν να επηρεάσουν τις εργασίες, την πρόοδο, ή το κόστος αυτών, σε συνδυασμό με τους όρους της σύμβασης.

4.1.6 Παράλειψη του Αναδόχου προς ενημέρωσή του με κάθε δυνατή πληροφορία, που αφορά στους όρους της σύμβασης, δεν απαλλάσσει αυτόν από την ευθύνη για την πλήρη συμμόρφωσή του προς τη σύμβαση.

4.2 ΥΠΟΧΡΕΩΣΗ ΤΟΥ ΑΝΑΔΟΧΟΥ ΝΑ ΕΠΑΛΗΘΕΥΣΕΙ ΣΤΟΙΧΕΙΑ ΠΟΥ ΧΟΡΗΓΟΥΝΤΑΙ

Ο Ανάδοχος οφείλει, μετά την υπογραφή της Σύμβασης να επαληθεύσει όλα τα στην διάθεσή του στοιχεία και να εκτελέσει και τυχόν συμπληρωματικές έρευνες κλπ, προκειμένου να οριστικοποιηθούν τα κατασκευαστικά σχέδια των έργων με δικές του δαπάνες.

Η επαλήθευση των διατιθεμένων στοιχείων με επί τόπου μετρήσεις υπάγεται στην κατηγορία των "ειδικών υποχρεώσεων του Αναδόχου", για τις οποίες δεν προβλέπεται καταβολή αμοιβής στον Ανάδοχο.

4.3 ΑΡΧΑΙΟΤΗΤΕΣ ΚΑΙ ΑΛΛΑ ΕΥΡΗΜΑΤΑ

Πριν την έναρξη κατασκευής του έργου, ο Ανάδοχος οφείλει να ειδοποιήσει εγγράφως την Αρχαιολογική Υπηρεσία, σύμφωνα και με τους σχετικούς περιβαλλοντικούς όρους διότι υπάρχει πιθανότητα συνάντησης αρχαιολογικών ευρημάτων. Σε περίπτωση αρχαιολογικών τομών εδάφους αυτές θα πρέπει να διενεργηθούν με προειδοποίηση προς την επίβλεψη τουλάχιστον 4 εργασίμων ημερών.

4.3.1 Αν κατά τις ερευνητικές τομές, ή την πρόοδο των εργασιών διαπιστωθεί η ύπαρξη αρχαίων - οποιασδήποτε ηλικίας - τότε, πέραν της ειδοποίησεως της Επιβλέψεως και της αρμόδιας Εφορίας Αρχαιοτήτων. Επισημαίνεται ότι οι σχετικές εργασίες θα γίνουν υπό την παρακολούθηση και με τη συμμετοχή της Εφορίας Αρχαιοτήτων κατόπιν έγκρισης μνημονίου μεταξύ Δικαιούχου και ΥΠΠΟ. Ο

Ανάδοχος δεν θα δικαιούται πρόσθετης αποζημίωσης για σταλίες μηχανημάτων και συνεργείων και άλλες συνέπειες από την καθυστέρηση του έργου λόγω της βραδείας προόδου των ανασκαπτικών εργασιών.

4.3.2 Σε κάθε περίπτωση η ιδιοκτησία των ευρημάτων ανεξάρτητα είδους των ανήκει στο Ελληνικό Δημόσιο και ισχύει η σχετική Ελληνική Νομοθεσία.

4.4 ΧΡΗΣΗ ΥΛΙΚΩΝ, ΜΕΘΟΔΩΝ Κ.Λ.Π. ΠΟΥ ΚΑΛΥΠΤΟΝΤΑΙ ΑΠΟ ΔΙΠΛΩΜΑΤΑ ΕΥΡΕΣΙΤΕΧΝΙΑΣ

4.4.1 Σε περίπτωση που κάποια υλικά, μηχανήματα ή τρόποι εργασίας από τα απαιτούμενα για το έργο καλύπτονται από διπλώματα ευρεσιτεχνίας, τα έξοδα απόκτησης του δικαιώματος για τη χρησιμοποίηση του διπλώματος ευρεσιτεχνίας βαρύνουν τον Ανάδοχο. Επίσης ο Ανάδοχος είναι αποκλειστικά υπεύθυνος για οποιαδήποτε παράτυπη ή παράνομη χρησιμοποίηση υλικών, ή μεθόδων, ή μελετών, ή μηχανημάτων κλπ. που καλύπτονται από διπλώματα ευρεσιτεχνίας.

4.4.2 Αν ο Ανάδοχος παραλείψει σκόπιμα ή αθέλητα να αποκτήσει με ορθό και νόμιμο τρόπο τα δικαιώματα ευρεσιτεχνίας, η παράλειψη αυτή θεωρείται αντισυμβατική συμπεριφορά και επισύρει τις ακόλουθες κυρώσεις:

- Ο ΚτΕ δικαιούται με μονομερή ενέργεια του να του παρακρατήσει από τον πρώτο επόμενο λογαριασμό, ή να εκπέσει από τις εγγυήσεις για καλή εκτέλεση το ποσό που αντιστοιχεί στα δικαιώματα ευρεσιτεχνίας, ή το ποσό στο οποίο τυχόν θα καταδικαστεί, ή συγκαταδικασθεί από τον κάτοχο του διπλώματος ευρεσιτεχνίας. Τούτο ισχύει έστω και αν η σχετική δίκη δεν έχει τελεσιδικήσει.
- Ο ΚτΕ δικαιούται να αξιώσει αποζημίωση για ηθική βλάβη.

4.5 ΥΠΟΧΡΕΩΣΕΙΣ ΤΟΥ ΑΝΑΔΟΧΟΥ ΓΙΑ ΤΗΝ ΠΕΡΙΠΤΩΣΗ ΑΤΥΧΗΜΑΤΟΣ

Για κάθε περίπτωση ατυχήματος οφειλόμενου σε πράξεις ή παραλείψεις του Αναδόχου, των υπεργολάβων του, ή / και του προσωπικού του, ο Ανάδοχος είναι αποκλειστικά υπεύθυνος ποινικά και αστικά. Επιπρόσθετα για την έκδοση ασφαλιστηρίου συμβολαίου ισχύουν τα οριζόμενα στο άρθρο 144 , παρ. 4 του Ν. 4412/2016.

4.6 Δικαίωμα της Επίβλεψης να συμπληρώνει παραλείψεις του Αναδόχου

4.6.1 Χωρίς στο παραμικρό να μειώνεται η ευθύνη του Αναδόχου για την ικανοποίηση των όρων αυτού του άρθρου, η Υπηρεσία Επίβλεψης διατηρεί το δικαίωμα να συμπληρώνει ενέργειες του Αναδόχου, αν τούτο απαιτείται, σε βάρος και για λογαριασμό του. Η Υπηρεσία μπορεί να ασκήσει το δικαίωμα αυτό όταν ο Ανάδοχος αμελήσει ή αποδειχθεί ανίκανος να ικανοποιήσει τις απαιτήσεις αυτού του άρθρου.

4.6.2 Πέραν του καταλογισμού των σχετικών δαπανών για την περίπτωση εκτέλεσης εργασιών / ενεργειών από την Υπηρεσία, η μη ικανοποίηση των όρων του παρόντος άρθρου συνιστά αντισυμβατική συμπεριφορά του Αναδόχου και επισύρει την εφαρμογή συμβατικών κυρώσεων, μία από τις οποίες είναι η επιβολή προστίμου(ων) .

4.7 ΠΕΡΙΟΧΕΣ ΜΑΚΡΑΝ ΤΗΣ ΘΕΣΗΣ ΤΟΥ ΕΡΓΟΥ ΚΑΙ ΟΔΟΙ ΜΕΤΑΦΟΡΑΣ

4.7.1 Όλοι οι προαναφερθέντες όροι του παρόντος άρθρου ισχύουν για όλους τους χώρους / περιοχές στις οποίες ο Ανάδοχος θα επιτελέσει κάποια δραστηριότητα. Τέτοιοι χώροι / περιοχές είναι η ζώνη καταλήψεως του έργου και κάθε χώρος είτε πλησίον, είτε μακράν αυτής, στον οποίο θα εκτελεσθούν εργασίες και θα αναπτυχθούν δραστηριότητες αναγκαίες για την κατασκευή του έργου, όπως λατομεία, δανειοθάλαμοι, χώροι απόθεσης, εγκαταστάσεις προκατασκευής τμημάτων του έργου κλπ.

4.7.2 Όλοι οι προαναφερθέντες όροι του παρόντος άρθρου ισχύουν κατ' αναλογία και για τις οδούς που θα χρησιμοποιήσει και ο Ανάδοχος για οδικές μεταφορές, τα τυχόν έργα ενίσχυσης υποδομής των κλπ.

4.8 ΛΟΙΠΕΣ ΥΠΟΧΡΕΩΣΕΙΣ ΑΝΑΔΟΧΟΥ

4.8.1 Στις υποχρεώσεις του αναδόχου που δεν συνεπάγονται ιδιαίτερη αμοιβή, γιατί οι δαπάνες και οι αμοιβές θα πρέπει να έχουν περιληφθεί ανηγμένα στις τιμές Προσφοράς του Αναδόχου περιλαμβάνονται, εκτός από τις υποχρεώσεις που αναφέρονται στα λοιπά τεύχη δημοπράτησης τα παρακάτω:

α. Η εφαρμογή με πασσάλωση της χάραξης στο έδαφος ή η αναπασσάλωση στο έδαφος των κάθε είδους έργων. Επισημαίνεται ότι με την έννοια αναπασσάλωση θεωρείται και η εξαρχής πασσάλωση στα τμήματα που ο άξονας έχει υπολογισθεί αναλυτικά χωρίς να έχει πασσαλωθεί στο έδαφος.

β. Η τυχόν αναγκαία πύκνωση υψομετρικών αφετηριών (REPERS) που θα τοποθετηθούν σε σταθερό (ανυποχώρητο) έδαφος. Επίσης ο έλεγχος του υψομετρικού συσχετισμού των REPERS της μελέτης που θα πρέπει να τηρούν τις απαιτήσεις ακρίβειας των κειμένων διατάξεων ή ακόμη ενδεχομένως και η ίδρυση νέου χωροσταθμικού δικτύου, εφόσον τούτο απαιτηθεί μετά τους ανωτέρω ελέγχους. Ο έλεγχος αυτός θα γίνει αμέσως μετά την εγκατάσταση του Αναδόχου στο έργο. Επίσης οι εργασίες ίδρυσης, πύκνωσης, επίλυσης και εξασφάλισης του απαραίτητου πολυγωνομετρικού δικτύου οριζοντογραφικού ελέγχου των εργασιών, με τις απαραίτητες εργασίες συντήρησης του σύμφωνα με την πρόοδο του έργου.

γ. Η σύνταξη των τυχόν αναγκαίων πινάκων αναπτυγμάτων οπλισμού και των καταλόγων οπλισμού (όπου αυτοί δεν περιλαμβάνονται στη μελέτη), οι οποίοι θα πρέπει να υποβάλλονται έγκαιρα στους υπευθύνους επίβλεψης για τον έλεγχο και ενδεχόμενα τη διόρθωσή τους.

δ. Η λήψη των επιμετρητικών στοιχείων από κοινού με τον επιβλέποντα και η σύνταξη (από τον Ανάδοχο) των επιμετρητικών σχεδίων και των επιμετρήσεων, που θα τα υποβάλλει για αρμόδιο έλεγχο. Επίσης η επαλήθευση των στοιχείων εδάφους με επί τόπου μετρήσεις σύμφωνα με όσο αναφέρθηκαν παραπάνω.

ε. Η κατασκευή και συντήρηση των κάθε είδους εργοταξιακών οδών και οδών που απαιτούνται για προσπέλαση προς τις πηγές υλικών που θα χρειασθούν για την εκτέλεση των εργασιών που προβλέπονται στην παρούσα σύμβαση. Επίσης οι τυχόν δαπάνες μίσθωσης χώρου, ή αγοράς των αναγκαίων εδαφικών λωρίδων για την κατασκευή αυτών των εργοταξιακών οδών και οδών που απαιτούνται για προσπέλαση προς τις πηγές υλικών, καθώς και οι δαπάνες αποκατάστασης του τοπίου των οδών αυτών μετά την κατασκευή του έργου. Διευκρινίζεται εδώ ότι η Υπηρεσία δεν αναλαμβάνει καμιά δέσμευση να εξασφαλίσει στον Ανάδοχο καμιά διευκόλυνση ή κάλυψη δαπάνης σχετιζόμενης με οδούς προσπέλασης ανεξάρτητα από τις δυσκολίες που μπορεί να προκύψουν από την έλλειψή τους ο δε Ανάδοχος, σε περίπτωση έλλειψής τους, είναι υποχρεωμένος να προσαρμόσει την τεχνολογία, τα μέσα, το πρόγραμμα κ.λ.π. στις δεδομένες τοπικές συνθήκες προκειμένου να εκτελεσθεί η εργασία ανεξάρτητα από τις τυχόν επιπλέον δαπάνες, για τις οποίες η Υπηρεσία δεν θα του αναγνωρίσει καμιά αποζημίωση.

στ. Είναι υποχρέωση του Αναδόχου η συνεχής συνδρομή και η παροχή όλων των απαραίτητων διευκολύνσεων / εξυπηρετήσεων, χωρίς αποζημίωση, στην υπηρεσία για τη λήψη των γεωτεχνικών/ γεωμηχανικών μετρήσεων από όλα τα όργανα που θα εγκατασταθούν κατά τη διάρκεια κατασκευής σε

ειδικά έργα (όπως σήραγγες κλπ), εφόσον στο έργο περιέχονται τέτοιου είδους ειδικά έργα. Η συνδρομή αυτή του Αναδόχου θα είναι συνεχής καθ' όλη τη διάρκεια του έργου.

ζ. Ο Ανάδοχος είναι υποχρεωμένος, με δαπάνες του, να εξασφαλίσει τους αναγκαίους χώρους για την απόθεση προϊόντων ορυγμάτων, περισσευμάτων φυτικών γαιών, υπολειμμάτων κάθε είδους έργων, όπως οποιουδήποτε περισσεύματος υλικών, ανεξάρτητα από τον χρόνο εκτέλεσης της εργασίας, την διάρκεια αυτής, ή το μέγεθος της απαιτούμενης έκτασης (σε συσχέτισμό με το δημοπρατούμενο έργο). Διευκρινίζεται ότι η Υπηρεσία δεν θα αναγνωρίσει καμιά καθυστέρηση, ή τροποποίηση του προγράμματος, ή καταβολή αποζημίωσης σχετιζόμενα με τέτοια προβλήματα, ενώ παράλληλα θεωρείται αυτονόητο ότι οι κάθε είδους αποθέσεις κλπ. θα γίνονται σε θέσεις και κατά τρόπο που να μην δημιουργούν προβλήματα στο περιβάλλον και να έχουν την έγκριση των αρμόδιων Αρχών. Επισημαίνεται ιδιαίτερα ότι εν προκειμένω θα γίνει αυστηρή τήρηση των Περιβαλλοντικών όρων και της Περιβαλλοντικής Νομοθεσίας.

η. Ανάλογα με την παραπάνω παράγραφο ζ. ισχύουν και για τους χώρους προσωρινής απόθεσης υλικών κάθε είδους (αδρανή, φυτικές γαίες σε αναμονή για την τελική τοποθέτησή τους κ.λ.π.), καθώς και τελικής απόθεσης υλικών, τους δανειοθαλάμους ή τα λατομεία του έργου.

4.8.2 Ο Ανάδοχος οφείλει να εκτελέσει τα διάφορα έργα σύμφωνα με τις εγκεκριμένες μελέτες και τις οδηγίες της Υπηρεσίας. Συμπληρωματικά, διευκρινίζεται ότι τόσο για την εφαρμογή των μελετών, όσο και για την ποιότητα και αντοχή των έργων, μόνος υπεύθυνος είναι ο Ανάδοχος της κατασκευής αυτής, ο δε έλεγχος που θα ασκηθεί από την Υπηρεσία, ή την επίβλεψη, δεν απαλλάσσουν τον Ανάδοχο από την ευθύνη αυτή, ή την οποιαδήποτε άλλη που προκύπτει γι' αυτόν από τις συμβατικές του υποχρεώσεις και τις κείμενες διατάξεις.

4.8.3 Σχετικά με ζημιές που θα παρουσιασθούν στο έργο και στις μόνιμες εγκαταστάσεις του Αναδόχου στον τόπο του έργου έχει ισχύ το άρθρο 157 του Ν. 4412/2016.

4.8.4 Οποιοσδήποτε αστικές ή ποινικές ευθύνες, που προκύπτουν από οποιασδήποτε φύσης δυστυχήματα ή ζημιές στο προσωπικό του Αναδόχου, ή σε τρίτους, ή σε περιουσίες τρίτων που οφείλονται είτε σε αμέλεια ή υπαιτιότητα του προσωπικού του αναδόχου, ή στις οποιοσδήποτε κατασκευαστικές δραστηριότητες του Αναδόχου, ή στην ύπαρξη του έργου καθ' εαυτού, βαρύνουν αποκλειστικά και μόνο τον ίδιο. Η ευθύνη καλύπτει όλη την χρονική περίοδο από την υπογραφή της Σύμβασης μέχρι και την εκπονή του χρόνου Εγγύησης.

4.8.5 Σε περίπτωση χρησιμοποίησης υπεργολάβων για την εκτέλεση ειδικής φύσης εργασιών, ο Ανάδοχος παραμένει μόνος και αποκλειστικά υπεύθυνος για τις υπόψη εργασίες.

4.8.6 Απαγορεύεται αυστηρά στον Ανάδοχο να προβαίνει χωρίς προηγούμενη έγγραφη έγκριση της Υπηρεσίας σε οποιαδήποτε ανακοίνωση, ή δημοσίευση σχετικά με το έργο, ή κάποιο τμήμα του έργου, όπως και να επιτρέπει την είσοδο στο έργο αναρμόδιων προσώπων που δεν είναι εφοδιασμένα με έγγραφη άδεια της Υπηρεσίας.

4.8.7 Ο Ανάδοχος έχει την ευθύνη εκπόνησης όλων των υποστηρικτικών μελετών που θα απαιτηθούν (υδραυλικές, υδρολογικές, στατικές κλπ) και των εγκρίσεων – αδειοδοτήσεων από τις αντίστοιχες υπηρεσίες.

Άρθρο 5 : ΠΡΟΣΤΑΣΙΑ ΤΟΥ ΠΕΡΙΒΑΛΛΟΝΤΟΣ

5.1 ΓΕΝΙΚΑ

5.1.1 Για την προστασία του περιβάλλοντος έχουν ισχύ στην παρούσα εργολαβία:

- Η Απόφαση έγκρισης των Περιβαλλοντικών Όρων του υπ' όψιν έργου, και οι συστάσεις της εγκεκριμένης Μελέτης Περιβαλλοντικών Επιπτώσεων (ΜΠΕ) με τη διευκρίνηση ότι, όπου αναφέρεται

"ευθύνη του Κυρίου του έργου" σε θέματα εκτέλεσης οποιασδήποτε εργασίας θα νοείται "ευθύνη του Αναδόχου".

- Τα αναφερόμενα στα λοιπά τεύχη δημοπράτησης και σε περίπτωση ασυμφωνίας αυτών, κατισχύουν τα αναφερόμενα στην Απόφαση έγκρισης Περιβαλλοντικών Όρων.
- Σε κάθε περίπτωση, είτε υπάρχουν περιβαλλοντικοί όροι είτε υπάρχει υπαγωγή σε Π.Π.Δ. είτε υπάρχει απαλλαγή θα τηρείται η περιβαλλοντική Νομοθεσία.

5.1.2 Επειδή η εκτέλεση του έργου θα γίνει σύμφωνα με τις κατευθύνσεις της μελέτης της Υπηρεσίας και τους λοιπούς όρους δημοπράτησης, ο Ανάδοχος δεν είναι υπεύθυνος για τα διατεταγμένα στοιχεία των μόνιμων έργων, διατηρείται όμως η ευθύνη του στις κατασκευαστικές μεθόδους, χρήσεις υλικών, δημιουργίας και λειτουργίας εργοταξιακών οδών, εργοταξιακών εγκαταστάσεων, διαμορφώσεων των έργων, απαιτήσεις κατά τη διάρκεια της κατασκευής, και στοιχεία των μόνιμων έργων για τα οποία υπάρχει επιλογή βάσει των μελετών που θα εκπονηθούν από αυτόν.

5.1 ΑΠΑΙΤΗΣΕΙΣ ΓΙΑ ΤΟ ΤΕΛΕΙΩΜΕΝΟ ΕΡΓΟ

Οι απαιτήσεις προστασίας του περιβάλλοντος για το τελειωμένο έργο πρέπει να περιλαμβάνονται στο σχεδιασμό του έργου και όσον αφορά στον Ανάδοχο, ισχύουν οι απαιτήσεις συμμόρφωσής του προς τις προδιαγραφές εκτέλεσης των εργασιών σε συνδυασμό με όσα αναφέρθηκαν στην παραπάνω παράγραφο.

5.1.2. Πέραν των ανωτέρω, μετά την έκδοση βεβαίωσης περαίωσης του έργου και πριν την τελική επιμέτρηση, ο Ανάδοχος υποχρεούται στον πλήρη καθαρισμό των εργοταξίων, στην αποξήλωση όλων των προσωρινών εγκαταστάσεων, στην αποκομιδή όλων των πλεοναζόντων υλικών και αχρήστων και κάθε άλλου κατάλληλου μέτρου, ώστε τελικά η επιρροή του εκτελεσθέντος έργου στο περιβάλλον να είναι η ελάχιστη δυνατή.

5.2 ΓΕΝΙΚΕΣ ΑΠΑΙΤΗΣΕΙΣ ΚΑΤΑ ΤΗ ΔΙΑΡΚΕΙΑ ΤΗΣ ΚΑΤΑΣΚΕΥΗΣ ΤΟΥ ΕΡΓΟΥ

5.2.1 Όλες οι εγκαταστάσεις και τα έργα τα απαραίτητα για την οργάνωση και λειτουργία του εργοταξίου θα πρέπει να κατασκευάζονται και να λειτουργούν κατά τέτοιο τρόπο ώστε να επιτυγχάνεται:

- Αποφυγή ή ελαχιστοποίηση των διαταραχών του περιβάλλοντος.
- Ελαχιστοποίηση κατάτμησης ενοτήτων χρήσεων γης.
- Ελαχιστοποίηση των οποιωνδήποτε δεσμεύσεων που προκαλεί το έργο για περαιτέρω ανάπτυξη της περιοχής.
- Λήψη καταλλήλων μέτρων προστασίας της τυχόν υπάρχουσας βλάστησης κατά το στάδιο της κατασκευής των έργων, ώστε να μην υπάρξει καμιά παρέμβαση στο υπάρχον φυσικό περιβάλλον, εκτός από την απαραίτητη ζώνη για την κατασκευή του έργου, που θα πρέπει αυστηρά να καθορισθεί εκ των προτέρων. Ειδικότερα κατά τη λειτουργία του εργοταξίου θα πρέπει να ελαχιστοποιηθεί η καταστροφή του πρασίνου. Για την καταστροφή δασικών περιοχών, όταν αυτή είναι αναπόφευκτη, θα πρέπει να υπάρχει η άδεια της αρμόδιας Αρχής. Μετά το πέρας του Έργου θα πρέπει να γίνει πλήρης αποκατάσταση.

5.2.2 Θα πρέπει να αποφευχθούν εκτεταμένα έργα για εργοτάξια. Αν κάτι τέτοιο είναι απαραίτητο, αυτά θα γίνουν με βάση προεγκεκριμένα από την Υπηρεσία σχέδια και μόνο μετά από σχετική άδεια και θα απομακρυνθούν εντελώς μετά το πέρας των εργασιών κατασκευής του έργου, αποκαθιστώντας πλήρως το περιβάλλον.

5.2.3 Θα πρέπει να γίνει πλήρης έλεγχος των κάθε φύσης αποβλήτων, και να τηρούνται οι παρακάτω όροι:

- Επιβάλλεται να εξασφαλισθεί η συγκέντρωση των λυμάτων του εργοταξίου σε στεγανούς βόθρους και η μεταφορά /διάθεσή τους σε χώρους που θα υποδείξουν οι αρμόδιες Αρχές.
- Ανάλογη συγκέντρωση και διάθεση απαιτείται και για τα υπόλοιπα απόβλητα του εργοταξίου, όπως λάδια - πετρελαιοειδή - χημικά κλπ. σε χωριστούς βόθρους απ' αυτούς των λυμάτων, απαγορευμένης απολύτως της απόρριψής τους επί του εδάφους. Ιδιαίτεροι χώροι θα απαιτηθούν και για την αποχέτευση των απόνερων καθαρισμού των μονάδων παραγωγής και μεταφοράς σκυροδέματος.
- Αποφυγή ρύπανσης κατά την εκφόρτωση των υλικών - καυσίμων κλπ. στο χώρο του εργοταξίου από οποιοδήποτε μέσο μεταφοράς.
- Η χρήση οποιωνδήποτε τοξικών ουσιών θα επιτρέπεται ύστερα από σχετική έγκριση της Υπηρεσίας και μόνον εφόσον δεν είναι ευρείας διάχυσης.
- Αποφυγή ρύπανσης του περιβάλλοντος με προϊόντα επεξεργασίας υλικών.

5.2.4 Ελαχιστοποίηση παρενοχλήσεως των δικτύων Ο.Κ.Ω. Όπου αυτό είναι αναγκαίο, απαιτείται η άμεση αποκατάσταση της συνέχειάς τους και εξασφάλιση της δημόσιας υγείας και ασφάλειας(κίνδυνοι μόλυνσης - ηλεκτροπληξίας κλπ.).

5.2.5 Ο Ανάδοχος έχει την υποχρέωση απόρριψης των περισσευμάτων των προϊόντων εκσκαφής σε χώρους που έχουν ήδη καθορισθεί ή θα καθορισθούν, σύμφωνα με την κείμενη νομοθεσία για την απόρριψη στερεών αποβλήτων, καθώς και σε προς ανάπλαση χώρους, σύμφωνα με τους όρους δημοπράτησης του έργου και τις προτεραιότητες που θα τεθούν γι'αυτό το σκοπό από την Υπηρεσία. Για τον λόγο αυτό, θα πρέπει να υποβάλει προς έγκριση, πριν από την πραγματοποίηση των εργασιών αποκομιδής των προϊόντων εκσκαφής, στην Υπηρεσία και τις αρμόδιες Αρχές, σχέδιο όπου θα αναφέρονται αναλυτικά οι χώροι απόθεσης, τα έργα αποκατάστασης, οι ποιότητες των υλικών που θα αποτεθούν, τα δρομολόγια και ο τύπος των φορτηγών που θα χρησιμοποιηθούν καθώς και κάθε άλλη λεπτομέρεια, σχετικά με την απομάκρυνση και απόθεση των υλικών εκσκαφής, (η πιθανότητα παράλληλης εναπόθεσης από άλλα έργα, ο φορέας αποκατάστασης-διαχείρισης κλπ.). Η απόθεση των περισσευμάτων εκσκαφών θα γίνεται στους προαναφερθέντες χώρους με τις ισχύουσες διατάξεις και τις υποδείξεις της Υπηρεσίας και των αρμοδίων Αρχών και η σχετική δαπάνη βαρύνει τον Ανάδοχο και είναι ανηγμένη στην προσφορά του. Επισημαίνεται ότι ο Ανάδοχος του έργου θα είναι υπεύθυνος για την εφαρμογή των παραπάνω και στην περίπτωση υπερβολικών ή μισθωμένων αυτοκινήτων. Σχετικά με τα παραπάνω η Υπηρεσία μπορεί να επιβάλει περιορισμούς ή/και τροποποιήσεις στο μικτό ή/και καθαρό φορτίο των οχημάτων, στις διαδρομές αυτών και σε κάθε άλλο στοιχείο που αναφέρεται παραπάνω.

5.2.6 Αποφυγή ή ελαχιστοποίηση όχλησης των περιοίκων. Αυτό απαιτεί :

- Έργα αποκατάστασης της κυκλοφορίας ή /και κατασκευή παρακαμπτηρίων εξυπηρέτησης της κυκλοφορίας.
- Αποφυγή ρύπανσης της ατμόσφαιρας με ρυπαντές, καπνό ή σκόνη, και λήψη κατάλληλων μέτρων για την τήρηση των σχετικών ορίων ποιότητας εκπομπής (όπως εγκαταστάσεις φίλτρων ή /και κατάλληλες επιστρώσεις μέρους του εργοταξιακού χώρου, κλπ).Μέριμνα για καθαρισμό των δρόμων που χρησιμοποιούν τα μεταφορικά μέσα του εργοταξίου, όταν αυτοί είναι κοντά σε κατοικημένες περιοχές .
- Αποφυγή σχηματισμού εστιών μολύνσεων (π.χ. από λιμνάζοντα νερά).
- Αποφυγή, ή ελαχιστοποίηση της ηχορύπανσης, σύμφωνα με τους Περιβαλλοντικούς Όρους και την σχετική νομοθεσία π.χ. με χρήση κινητών (εργοταξιακών) ηχοπετασμάτων όπου η στάθμη του θορύβου υπερβαίνει τα 65 dB(A) στο όριο του εργοταξιακού χώρου, εάν και εφόσον υπάρχουν παρακείμενοι αποδέκτες.
- Περίφραξη του εργοταξιακού χώρου για:
 - 1) την εξασφάλιση της δημόσιας ασφάλειας
 - 2) ελαχιστοποίηση της οπτικής όχλησης κατά το εφικτό.
- Σήμανση /επισήμανση των χώρων εργασίας για τη διασφάλιση της κυκλοφορίας.

Άρθρο 6: ΠΛΗΡΩΜΕΣ - ΑΝΑΘΕΩΡΗΣΗ - ΠΡΟΫΠΟΛΟΓΙΣΜΟΣ

6.1 ΕΠΙΜΕΤΡΗΣΕΙΣ

6.1.1 Για τις Επιμετρήσεις ισχύουν γενικά οι διατάξεις του άρθρου 151 του Ν. 4412/2016.

Ο τρόπος επιμέτρησης των διαφόρων ειδών εργασιών είναι αυτός που καθορίζεται από το τιμολόγιο, και τα λοιπά Τεύχη Δημοπράτησης. Για κάθε είδος εργασιών για τις οποίες τυχόν δεν ορίζεται στα παραπάνω τεύχη τρόπος επιμέτρησης, επιμετρούνται και πληρώνονται οι μονάδες που έχουν πραγματικά εκτελεσθεί.

6.1.2 Οι καταχωρήσεις στα επιμετρητικά φύλλα πρέπει να γίνονται με κάθε δυνατή ακρίβεια και, εφόσον απαιτείται, να συμπληρώνονται με σκαριφήματα ή σχέδια ή οποιαδήποτε άλλα στοιχεία κρίνεται σκόπιμο. Η Υπηρεσία έχει το δικαίωμα να αρνείται την καταχώρηση στα επιμετρητικά φύλλα ελαττωματικών εργασιών ή ακατάλληλων υλικών. Διευκρινίζεται ακόμη ότι σε καμία περίπτωση η καταχώρηση στα επιμετρητικά φύλλα δεν αποτελεί απόδειξη ότι η εργασία είναι ικανοποιητική ή έχουν χρησιμοποιηθεί τα υλικά κατάλληλα.

6.1.3 Εργασίες των οποίων οι πραγματικές διαστάσεις διαφέρουν από αυτές των εγκεκριμένων σχεδίων, μπορεί κατά την απόλυτη κρίση της Υπηρεσίας να γίνουν δεκτές, εφόσον δεν τίθεται σε κίνδυνο η ασφάλεια του έργου και δεν δημιουργείται κακοτεχνία.

Με την προϋπόθεση της προηγούμενης παραγράφου οι εργασίες επιμετρούνται και πληρώνονται με βάση:

- Τις διαστάσεις των εγκεκριμένων σχεδίων αν οι πραγματικές διαστάσεις είναι μεγαλύτερες ή ίσες αυτών
- Τις πραγματικές διαστάσεις σε περίπτωση που αυτές είναι μικρότερες αυτών των εγκεκριμένων σχεδίων.

6.1.4 Ο Ανάδοχος απαγορεύεται να καλύψει τα αφανή τμήματα του έργου προτού να ληφθούν τα στοιχεία για την σύνταξη των σχετικών επιμετρήσεων και πρωτοκόλλων.

6.1.5 Όλα τα επιμετρητικά στοιχεία υποβάλλονται από τον Ανάδοχο στην Υπηρεσία εκτυπωμένα σε χαρτί και σε επεξεργάσιμο ηλεκτρονικό αρχείο (word, excel κλπ), στη μορφή που θα συμφωνηθεί με την Υπηρεσία. Η σχετική δαπάνη βαρύνει τον Ανάδοχο και είναι ανηγμένη στην προσφορά του.

6.1.6 Κατά την εκτέλεση του έργου τηρείται με μέριμνα και ευθύνη του Αναδόχου βιβλίο καταμέτρησης αφανών εργασιών σε βιβλιοδετημένα τεύχη με διπλότυπες αριθμημένες σελίδες.

6.2 ΠΙΣΤΟΠΟΙΗΣΕΙΣ - ΠΛΗΡΩΜΕΣ

6.2.1 Οι πιστοποιήσεις για τις εργασίες που θα εκτελεστούν θα συντάσσονται με μέριμνα και ευθύνη του Αναδόχου, σύμφωνα με τις διατάξεις του άρθρου 152 του Ν. 4412/2016 και θα υποβάλλονται στην Υπηρεσία.

6.2.2 Πριν από κάθε προώθηση λογαριασμού για πληρωμή από τον υπόλογο του έργου θα προσκομίζονται από τον Ανάδοχο, πέρα από τα λοιπά δικαιολογητικά και τα παραστατικά καταβολής των κρατήσεων που προβλέπεται.

6.2.3 Κάθε λογαριασμός υποβάλλεται από τον Ανάδοχο στην Υπηρεσία εκτυπωμένος σε χαρτί και σε επεξεργάσιμο ηλεκτρονικό αρχείο στην μορφή που θα συμφωνηθεί με την Υπηρεσία. Η σχετική δαπάνη βαρύνει τον Ανάδοχο και είναι ανηγμένη στην προσφορά του. Οι λογαριασμοί υποβάλλονται στη διευθύνουσα υπηρεσία που τους ελέγχει, τους διορθώνει και τους εγκρίνει μέσα σε έναν (1) μήνα. Αν ο λογαριασμός που έχει υποβληθεί έχει ασάφειες ή ανακρίβειες, σε βαθμό που να είναι δυσχερής η διόρθωσή του, η διευθύνουσα υπηρεσία, με εντολή της προς τον ανάδοχο, επισημαίνει τις ανακρίβειες ή ασάφειες που διαπιστώθηκαν από τον έλεγχο και παραγγέλλει την ανασύνταξη και επανυποβολή του. Στην περίπτωση αυτήν, η οριζόμενη μηνιαία προθεσμία για τον έλεγχο και την έγκριση του λογαριασμού αρχίζει από την επανυποβολή, ύστερα από την ανασύνταξη από τον ανάδοχο.

6.2.4 Ο ανάδοχος υποχρεούται πριν την έναρξη του έργου και κάθε φορά που εκδίδει σχετικό λογαριασμό να παραδίδει στην υπηρεσία σε ηλεκτρονική μορφή (usb-stick) φωτογραφίες από την πορεία υλοποίησης του έργου ως απαραίτητο στοιχεία τεκμηρίωσης της παραλαβής του οποιαδήποτε σταδίου του έργου. Η σχετική δαπάνη βαρύνει τον Ανάδοχο και είναι ανηγμένη στην προσφορά του.

6.3 ΓΕΝΙΚΑ ΕΞΟΔΑ ΚΑΙ ΟΦΕΛΟΣ ΑΝΑΔΟΧΟΥ - ΕΠΙΒΑΡΥΝΣΕΙΣ

6.3.1 Το ποσοστό για γενικά και επισφαλή έξοδα, όφελος εργολάβου κλπ είναι δέκα οκτώ τοις εκατό (18%) της αξίας των εργασιών, που υπολογίζεται με βάση τις τιμές του Συμβατικού Τιμολογίου και των τυχόν Νέων Τιμών Μονάδας.

6.3.2 Κάθε τιμή μονάδας του τιμολογίου προσφοράς περιλαμβάνει γενικά όλες τις κάθε είδους επιβαρύνσεις στα υλικά από φόρους, τέλη, δασμούς, ειδικούς φόρους, κρατήσεις κλπ. Και ειδικότερα όλες τις κάθε είδους επιβαρύνσεις στα υλικά που αναφέρονται στους Γενικούς Όρους του Τιμολογίου και στα λοιπά τεύχη δημοπράτησης.

6.3.3 Ο ανάδοχος υποχρεούται να καταβάλει τις προβλεπόμενες κρατήσεις, που καθορίζονται από το Δημόσιο λογιστικό και κάθε άλλης νόμιμης κράτησης υπέρ του Δημοσίου ή τρίτων συμπεριλαμβανομένης της κράτησης άρθ.53 παρ.7 περίπτ .θ του Ν. 4412/2016 .

6.3.4 Τον ανάδοχο βαρύνουν όλες οι υπέρ τρίτων κρατήσεις και ασφαλιστικές εισφορές για την ασφάλιση του προσωπικού ως προς τους διάφορους ασφαλιστικούς οργανισμούς ΙΚΑ κλπ.

6.3.5 Ο Φόρος Προστιθέμενης Αξίας (Φ.Π.Α.) επί των τιμολογίων εισπράξεων του Αναδόχου επιβαρύνει τον ΚτΕ.

6.4 ΤΙΜΕΣ ΜΟΝΑΔΑΣ ΝΕΩΝ ΕΡΓΑΣΙΩΝ

Ο Ανάδοχος είναι υποχρεωμένος να εκτελέσει το έργο όπως θα τροποποιηθεί κατά είδος και ποσότητες από την Υπηρεσία. Στην περίπτωση αυτή η σύνταξη νέων τιμών μονάδας θα γίνει σύμφωνα με το άρθρο 156 του Ν. 4412/2016 και με την εφαρμογή των νέων περιγραφικών τιμολογίων του ΥΠΟΥΡΓΕΙΟΥ ΑΝΑΠΤΥΞΗΣ, ΑΝΤΑΓΩΝΙΣΤΙΚΟΤΗΤΑΣ, ΥΠΟΔΟΜΩΝ ΜΕΤΑΦΟΡΩΝ & ΔΙΚΤΥΩΝ και των σχετικών υπουργικών αποφάσεων και εγκυκλίων.

Για τα είδη των εργασιών, που δεν περιλαμβάνονται εις τα ανωτέρω τιμολόγια θα λαμβάνεται υπόψη κάθε άλλη εγκεκριμένη από το Υπουργείο ανάλυση, περιέχουσα τα αντίστοιχα αυτά είδη των εργασιών π.χ. ΑΤΗΕ κλπ.

6.5 ΑΝΑΘΕΩΡΗΣΗ ΤΗΣ ΣΥΜΒΑΤΙΚΗΣ ΑΞΙΑΣ ΤΩΝ ΕΡΓΩΝ

6.5.1 Για την αναθεώρηση της συμβατικής αξίας των έργων ισχύουν οι διατάξεις που καθορίζονται από το άρθρο 153 του Ν. 4412/2016.

6.5.2 Σε κάθε Λογαριασμό, για τον προσδιορισμό της αναθεώρησης θα υποβάλλεται Πίνακας κατανομής εργασιών.

6.6 ΑΠΟΛΟΓΙΣΤΙΚΕΣ ΕΡΓΑΣΙΕΣ

6.6.1 Για την περίπτωση εκτέλεσης απολογιστικών εργασιών ισχύουν τα οριζόμενα στο άρθρο 154 του Ν. 4412/2016.

6.7 ΤΡΟΠΟΠΟΙΗΣΗ ΤΟΥ ΠΡΟΫΠΟΛΟΓΙΣΜΟΥ

6.7.1 Για την τροποποίηση του ποσού της σύμβασης, των ποσοτήτων εργασιών που προβλέπονται στον προϋπολογισμό του έργου, ή την προσθήκη νέων εργασιών, ισχύουν τα οριζόμενα στο άρθρο 156 του Ν. 4412/2016.

6.7.2 Εφ' όσον προταθεί τροποποίηση των εγκεκριμένων μελετών θα καλείται ο μελετητής που τις συνέταξε προκειμένου να διατυπώσει τις απόψεις του. Γενικά, για την τροποποίηση της μελέτης μετά την υπογραφή της σύμβασης, εφαρμόζονται οι διατάξεις του άρθρου 144 του Ν. 4412/2016.

Άρθρο 7: ΑΠΟΤΥΠΩΣΗ ΤΗΣ ΜΟΡΦΗΣ ΤΟΥ ΦΥΣΙΚΟΥ ΕΔΑΦΟΥΣ

7.1 ΓΕΝΙΚΑ

Πριν την έναρξη οποιωνδήποτε αποτυπώσεων υπάρχουσας κατάστασης ή /και κατασκευών, ο Ανάδοχος οφείλει να ενημερώνει γραπτά την Υπηρεσία ΤΟΥΛΑΧΙΣΤΟΝ πέντε εργάσιμες ημέρες πριν την εκτέλεση μετρήσεων, ώστε να υπάρχει δυνατότητα ενημέρωσης όλων των ενδιαφερομένων μερών ώστε να παρίστανται στις αποτυπώσεις.

7.1.1 Μέσα στην προθεσμία που αναφέρεται στο Άρθρο Α-2 της παρούσας και οπωσδήποτε πριν από την έναρξη εκτέλεσης χωματουργικών εργασιών, ο Ανάδοχος θα πρέπει να έχει ολοκληρώσει, για όλο το έργο την αποτύπωση της μορφής του φυσικού εδάφους (π.χ. αναπασσάλωση άξονα στα τμήματα που έχει γίνει πασσάλωση, πασσάλωση στα τμήματα που ο άξονας έχει προσδιορισθεί αναλυτικά χωρίς πασσάλωση επί του εδάφους, έλεγχος υπαρχουσών υψομετρικών αφετηριών ή/και εγκατάσταση νέων, εφόσον τούτο απαιτείται λήψη διατομών κλπ.) σε όλο το εύρος κατάληψης του έργου.

7.1.2 Οι εργασίες αποτύπωσης θα ελέγχονται κατά την εκτέλεσή τους από τη Διευθύνουσα Υπηρεσία και θα παραλαμβάνονται από αυτήν με σύνταξη σχετικού πρωτοκόλλου.

Οι ανωτέρω εργασίες ελέγχου και παραλαβής θα πραγματοποιούνται από κλιμάκιο της Διευθύνουσας Υπηρεσίας που θα περιλαμβάνει έμπειρους για το υπόψη αντικείμενο τεχνικούς, τα μέλη του οποίου (κλιμακίου) θα είναι συνυπεύθυνα για την ορθότητα της μορφής του φυσικού εδάφους.

7.1.3 Για το παρόν έργο, όπως νομοθετικά προβλέπεται, τα στοιχεία αποτύπωσης θα παραδίδονται και σε ψηφιακή μορφή, σύμφωνα με την προδιαγραφή που ακολουθεί.

7.1.4 Οι τυχόν πρόσθετες υψομετρικές αφετηρίες (REPERS) για την πύκνωση του υπάρχοντος υψομετρικού δικτύου θα τοποθετηθούν σε σταθερό (ανυποχώρητο) έδαφος. Επίσης ο έλεγχος του υψομετρικού συσχετισμού των REPERS της μελέτης θα πρέπει να τηρεί τις απαιτήσεις ακρίβειας των κειμένων διατάξεων.

ΑΡΘΡΟ 8 : ΗΜΕΡΟΛΟΓΙΟ ΕΡΓΟΥ - ΜΗΤΡΩΟ ΕΡΓΟΥ - ΣΤΑΤΙΣΤΙΚΑ ΣΤΟΙΧΕΙΑ – ΕΓΧΕΙΡΙΔΙΟ ΕΠΙΘΕΩΡΗΣΗΣ ΚΑΙ ΣΥΝΤΗΡΗΣΗΣ

8.1 Ο Ανάδοχος θα τηρεί καθημερινά ηλεκτρονικό ημερολόγιο έργου σύμφωνα με το άρθρο 146 του Ν. 4412/2016 και θα έχει ένα αντίγραφο των εγκεκριμένων μελετών και κατασκευαστικών σχεδίων στο Γραφείο του Εργοταξίου του Αναδόχου για το έργο.

8.2 Κατά την εκτέλεση του έργου θα καταρτισθούν με μέριμνα, δαπάνη και ευθύνη του Αναδόχου, βιβλιοδετημένα τεύχη με διπλότυπες αριθμημένες σελίδες, για την τήρηση ημερολογίων του έργου, αρχείων ποιοτικού ελέγχου (Α.Ε.) και βιβλίου καταμέτρησης αφανών εργασιών.

8.3 ΣΤΑΤΙΣΤΙΚΑ ΣΤΟΙΧΕΙΑ ΚΑΙ ΜΗΤΡΩΟ ΕΡΓΟΥ

8.3.1 Ο Ανάδοχος οφείλει να καταρτίσει και να υποβάλει στην Υπηρεσία, μαζί με την Τελική Επιμέτρηση, Μητρώο του Έργου σύμφωνα με την ΔΝΣγ/οικ.38108/ΦΝ466/2017 (ΦΕΚ1956/7-6-2017).

8.3.2 Το Μητρώο του Έργου θα υποβάλλεται μαζί με την τελική επιμέτρηση και στην πλήρη μορφή του θα περιλαμβάνει απαραίτητως όλα όσα αναφέρονται στο ΔΝΣγ/οικ.38108/ΦΝ466/2017 (ΦΕΚ1956/7-6-2017) απόφαση αναφορικά με το Αρ. 1 «Περιεχόμενα του Μητρώου έργου», Αρ. 2. «Ψηφιακή Μορφή Παραδοτέων», Αρ.3 «Περιγραφή και κωδικοποίηση ψηφιακών σχεδιαστικών αρχείων» και Αρ 4. «Πεδίο εφαρμογής και έναρξη ισχύος».

Ειδικότερα, θα πρέπει να περιλαμβάνει:

- Γενική οριζοντιογραφία υπό κλίμακα 1:5.000 που θα απεικονίζει την θέση του έργου όπως κατασκευάστηκε και θα περιέχει τα διάφορα χωροσταθμικά σημεία που χρησιμοποιήθηκαν κατά την κατασκευή του έργου με πίνακα των υψομέτρων τους, τα διάφορα τοπωνύμια, τις ονομασίες των κάθε είδους έργων κ.λ.π.
- Οριζοντιογραφίες υπό κατάλληλη κλίμακα σύμφωνα με τα αντίστοιχα σχέδια της μελέτης. Οι οριζοντιογραφίες αυτές θα συνταχθούν με βάση τις αντίστοιχες της μελέτης, στις οποίες θα γίνουν οι διορθώσεις και προσαρμογές σε όσες θέσεις εφαρμόστηκαν τυχόν παραλλαγές και τροποποιήσεις και θα απεικονίζουν όλα τα έργα που κατασκευάστηκαν .
- Μηκοτομές όλων των γραμμικών έργων υπό κατάλληλη κλίμακα για τα μήκη και δεκαπλάσια των μηκών κλίμακα για τα ύψη, σύμφωνα με τα αντίστοιχα σχέδια της μελέτης. Τυπικές διατομές και διάφορες λεπτομέρειες σε κατάλληλες κλίμακες και διανεμημένες σύμφωνα με τα αντίστοιχα σχεδίων της μελέτης, που θα απεικονίζουν τα έργα «όπως κατασκευάστηκαν».

Τα παραπάνω θα παραδίδονται επιπλέον σε usb-stick τα οποία θα είναι αριθμημένα και θα φέρουν τα εξής:

1. Το όνομα της Αναδόχου Εταιρίας ή Κοινοπραξίας
2. Το Τίτλο των παραδοτέων
3. Τη θέση του κατασκευασθέντος τμήματος
4. Την ημερομηνία παραγωγής
5. Τα περιεχόμενα των ηλεκτρονικών μέσων ηλεκτρονικά (σε μορφή αρχείου κειμένου)

και σε έντυπη μορφή.

Σε όλα τα παραπάνω σχέδια θα υπάρχει ο αντίστοιχος τίτλος κατά τα πρότυπα των σχεδίων της μελέτης, και η ένδειξη: ΟΠΩΣ ΚΑΤΑΣΚΕΥΑΣΤΗΚΕ.

- Τεύχος τεχνικής έκθεσης που θα αναφέρεται στις δυσχέρειες που ανέκυψαν κατά την κατασκευή, σε ειδικά τεχνικά χαρακτηριστικά του έργου, στις ανάγκες μελλοντικής συντήρησης, στον απολογισμό

ποσοτήτων και κόστους του έργου, όπως επίσης και σε κάθε άλλο στοιχείο που κατά την κρίση της Υπηρεσίας θα μπορούσε, μελλοντικά, να χρησιμεύσει στο έργο.

- Στο εξώφυλλο των τευχών θα εκτυπωθεί ο τίτλος του έργου, σύμφωνα με υπόδειγμα που θα εγκριθεί από τη Διευθύνουσα Υπηρεσία.
- Συνολικά, θα υποβληθούν τέσσερις (2) σειρές τευχών και σχεδίων του μητρώου του έργου, τοποθετημένες σε ξεχωριστές ευπαρουσίαστες θήκες.

Ειδικότερα όπως αναφέρεται στο Αρ.1 το Μητρώο του έργου θα συνοδεύεται υποχρεωτικά από: Λήψη, εκτύπωση και παράδοση τριών (3) αντιτύπων σε ειδικό χαρτί εκτύπωσης φωτογραφικής ποιότητας και των ψηφιακών αρχείων (σε CD ή DVD, κατά περίπτωση), σειράς εγχρώμων ψηφιακών φωτογραφιών ανάλυσης $\geq 5,0$ Mpixels των διαφόρων φάσεων του Έργου, παραγωγής υλικών και εκτέλεσης δοκιμών.

Μια βιντεοσκόπηση με ψηφιακή βιντεοκάμερα (mini DV) με ανάλυση αισθητήρα $\geq 1,07$ Mpixels, συνολικής διάρκειας όχι μικρότερης της μίας ώρας, στην οποία θα παρουσιάζεται όλο το φάσμα κατασκευής του έργου (φάσεις κατασκευής σύμφωνα με το εγκεκριμένο χρονοδιάγραμμα, παραγωγή υλικών και εκτέλεση απαραίτητων δοκιμών). Τα σχόλια της ταινίας, μεταξύ άλλων, να δίνουν έμφαση στις δράσεις και τα μέτρα που εφαρμόστηκαν για την προστασία του περιβάλλοντος και την ποιότητα του έργου. Θα παραδοθούν στην Υπηρεσία δύο (2) ολοκληρωμένα αντίτυπα.

8.3.3 Παράλειψη υποβολής του Μητρώου του Έργου συνεπάγεται τα όσα ρητά αναφέρονται στο Άρθρο 174 του Ν. 4412/2016.

8.3.4 Οι δαπάνες για την τήρηση των παραπάνω στοιχείων περιλαμβάνονται κατά ανηγμένο τρόπο στις τιμές μονάδας των εργασιών της προσφοράς του Αναδόχου.

Άρθρο 9 : ΔΙΕΥΘΥΝΣΗ ΕΡΓΩΝ ΑΠΟ ΤΟΝ ΑΝΑΔΟΧΟ - ΠΡΟΣΩΠΙΚΟ ΑΝΑΔΟΧΟΥ - ΥΓΙΕΙΝΗ ΚΑΙ ΑΣΦΑΛΕΙΑ ΕΡΓΑΖΟΜΕΝΩΝ

9.1 ΔΙΕΥΘΥΝΣΗ ΤΩΝ ΕΡΓΩΝ ΑΠΟ ΤΟΝ ΑΝΑΔΟΧΟ

9.1.1 Κατά την υπογραφή της Σύμβασης κατασκευής του έργου ο Ανάδοχος θα δηλώσει στην Υπηρεσία τον Αντίκλητό του, την διεύθυνση των κεντρικών γραφείων του καθώς και το εντεταλμένο προσωπικό που θα βρίσκεται σε αυτά. Θα δηλώσει επίσης με την υπογραφή της Σύμβασης κατασκευής του έργου (σύμφωνα με το άρθρο Α-1 της Ε.Σ.Υ.) τον Προϊστάμενο του εργοταξιακού γραφείου, ο οποίος :

(α) θα είναι έμπειρος διπλωματούχος Πολιτικός Μηχανικός απόφοιτος Ελληνικού Ανώτατου Ιδρύματος, ή Πτυχιούχος Μηχανικός απόφοιτος Ανώτερου Ιδρύματος ή άλλης ισότιμης Σχολής, 5ετούς τουλάχιστον εμπειρίας, με κατασκευαστική πείρα σημαντικών έργων οδοποιίας, που θα διορίζεται από τον Ανάδοχο ύστερα από έγκριση της Υπηρεσίας.

(β) θα είναι πλήρους και αποκλειστικής απασχόλησης για το υπ' όψη έργο και η απουσία του από το εργοτάξιο θα είναι αιτιολογημένη και θα οφείλεται μόνο σε εκτός εργοταξίου απασχόλησή του με θέματα που θα αφορούν αυστηρά στο υπ' όψη έργο. Όταν απουσιάζει ως ανωτέρω, θα υπάρχει στο εργοτάξιο ο αντικαταστάτης του, που θα είναι μηχανικός από το υπόλοιπο προσωπικό. Για τον αντικαταστάτη θα πρέπει επίσης να υπάρχει η σύμφωνη γνώμη της Υπηρεσίας.

(γ) θα είναι πλήρως εξουσιοδοτημένος να εκπροσωπεί τον Ανάδοχο σε όλα τα θέματα του εργοταξίου, περιλαμβανομένης της παραλαβής των εντολών, ειδοποιήσεων, οδηγιών ή παρατηρήσεων της Υπηρεσίας επί τόπου του έργου και της υπογραφής κάθε εγγράφου και στοιχείου, που η υπογραφή του προβλέπεται επί τόπου του έργου (παραλαβές, επιμετρητικά φύλλα, ημερολόγια κλπ).

(δ) θα είναι αρμόδιος για την έντευξη, άρτια και ασφαλή εκτέλεση των εργασιών και για την λήψη και εφαρμογή των απαιτούμενων μέτρων προστασίας και ασφάλειας των εργαζομένων στο έργο, καθώς και κάθε τρίτου.

9.1.2 Ο Προϊστάμενος του εργοταξιακού γραφείου πρέπει να υποβάλει στην Υπηρεσία υπεύθυνη δήλωση, με την οποία να αποδέχεται το διορισμό του και τις ευθύνες του. Ομοίως και ο αναπληρωτής του.

9.1.3 Η Υπηρεσία δύναται, κατά την απόλυτη κρίση της, να ανακαλέσει την έγγραφη έγκρισή της για τον ορισμό οποιουδήποτε από τα παραπάνω πρόσωπα, οπότε ο Ανάδοχος υποχρεούται να το απομακρύνει και να το αντικαταστήσει με άλλο, του οποίου ο διορισμός θα υπόκειται επίσης στην έγγραφη έγκριση της Υπηρεσίας.

Επίσης, η Υπηρεσία μπορεί να διατάσσει την στελέχωση του εργοταξίου με πρόσθετο προσωπικό, όταν κατά την κρίση της είναι απαραίτητο.

Ρητά καθορίζεται ότι ο διορισμός των υπόψη προσώπων του Αναδόχου σε καμιά περίπτωση δεν απαλλάσσει τον τελευταίο από τις ευθύνες του και τις υποχρεώσεις του, ο δε Ανάδοχος παραμένει πάντοτε αποκλειστικά και εξ' ολοκλήρου υπεύθυνος απέναντι στην Υπηρεσία.

9.2 ΑΠΑΙΤΟΥΜΕΝΑ ΜΕΤΡΑ ΑΣΦΑΛΕΙΑΣ ΚΑΙ ΥΓΕΙΑΣ ΣΤΟ ΕΡΓΟΤΑΞΙΟ

9.2.1 Ο Ανάδοχος έχει την υποχρέωση για την τήρηση των διατάξεων της εργατικής νομοθεσίας, των διατάξεων και κανονισμών για την πρόληψη ατυχημάτων στο προσωπικό του, ή στο προσωπικό του φορέα του έργου, ή σε οποιονδήποτε τρίτο, ώστε να εξαλείφονται ή να ελαχιστοποιούνται οι κίνδυνοι ατυχημάτων ή επαγγελματικών ασθενειών κατά την φάση κατασκευής του έργου, σύμφωνα με το άρθρο 138 του Ν4412/2016.

9.2.2 Στα πλαίσια της ευθύνης του, ο ανάδοχος υποχρεούται :

α. Να εκπονεί κάθε σχετική μελέτη (στατική ικριωμάτων, μελέτη προσωρινής σήμανσης έργων κλπ.) και να λαμβάνει όλα τα σχετικά μέτρα Ν. 4412/2016 (αρθ. 138).

β. Να λαμβάνει μέτρα προστασίας σύμφωνα με την ισχύουσα νομοθεσία στο Σχέδιο Ασφάλειας και Υγείας(ΣΑΥ), όπως αυτό ρυθμίζεται με τις ΔΙΠΑΔ/οικ. 177/2.3.2001 (Β' 266), ΔΕΕΠΠ/85/14.5.2001 (Β' 686) και ΔΙΠΑΔ/οικ889/27.11.2002 (Β' 16) αποφάσεις του Υφυπουργού Περιβάλλοντος, Χωροταξίας και Δημόσιων Έργων, ανάλογα με τις προβλέψεις του χρονοδιαγράμματος των εργασιών, λαμβάνοντας υπόψη καθώς και τις ενδεχόμενες τροποποιήσεις ή άλλες αναγκαίες αναπροσαρμογές των μελετών κατά τη φάση της κατασκευής του έργου Ν. 4412/2016 (αρθ. 138).

γ. Να επιβλέπει ανελλιπώς την ορθή εφαρμογή των μέτρων ασφάλειας και υγείας των εργαζομένων, να τους ενημερώνει / εκπαιδεύει για την αναγκαιότητα της τήρησης των μέτρων αυτών κατά την εργασία, να ζητά τη γνώμη τους και να διευκολύνει τη συμμετοχή τους σε ζητήματα ασφάλειας και υγείας : ΠΔ1073/81(αρ. 111), ΠΔ 305/96 (αρ.10,11), Ν.3850/10 (αρ. 42- 49). Για την σωστή εφαρμογή της παρ. γ

στους αλλοδαπούς εργαζόμενους, είναι αυτονόητο ότι η γνώση από αυτούς της ελληνικής γλώσσας κρίνεται απαραίτητη ώστε να μπορούν να κατανοούν την αναγκαιότητα και τον τρόπο εφαρμογής των μέτρων ασφάλειας και υγείας (εκτός ειδικών περιπτώσεων όπου τμήμα ή όλο το έργο έχει αναλάβει να κατασκευάσει ξένη εξειδικευμένη εταιρεία).

9.2.3 Σύμφωνα με τα προαναφερόμενα της παρ. β, ο ανάδοχος υποχρεούται να τηρεί τα ακόλουθα:

9.2.3.1 Εκ των προτέρων γνωστοποίηση - Σχέδιο Ασφάλειας Υγείας (ΣΑΥ) - Φάκελος Ασφάλειας Υγείας (ΦΑΥ) και συγκεκριμένα:

α. Να διαβιβάσει στην αρμόδια επιθεώρηση εργασίας πριν από την έναρξη των εργασιών, την εκ των προτέρων γνωστοποίηση, σύμφωνα με την ισχύουσα Νομοθεσία. Η γνωστοποίηση καταρτίζεται σύμφωνα με το παράρτημα ΙΙΙ του άρθρου 12 του ΠΔ 305/96.

β. Να ακολουθήσει τις υποδείξεις / προβλέψεις των ΣΑΥ-ΦΑΥ τα οποία αποτελούν τμήμα της τεχνικής μελέτης του έργου (οριστικής ή εφαρμογής) σύμφωνα με το Π.Δ. 305/96 (αρθ. 3 παρ.8) και την ΥΑΔΕΕΠΠ/οικ/85/2001 του (τ.) ΥΠΕΧΩΔΕ η οποία ενσωματώθηκε στο Ν. 4412/2016 (αρθ. 138 παρ.7).

γ. Να αναπτύξει, να προσαρμόσει και να συμπληρώσει τα ΣΑΥ-ΦΑΥ της μελέτης (τυχόν παραλήψεις που θα διαπιστώσει ο ίδιος ή που θα του ζητηθούν από την Υπηρεσία), σύμφωνα με την μεθοδολογία που θα εφαρμόσει στο έργο ανάλογα με την κατασκευαστική του δυσκολία, τις ιδιαιτερότητές του, κλπ (μέθοδος κατασκευής, ταυτόχρονη εκτέλεση φάσεων εργασιών, πολιτική ασφάλειας, οργάνωση, εξοπλισμός, κλπ).

δ. Να αναπροσαρμόσει τα ΣΑΥ-ΦΑΥ ώστε να περιληφθούν σε αυτά εργασίες που θα προκύψουν λόγω τροποποίησης της εγκεκριμένης μελέτης και για τις οποίες θα απαιτηθούν τα προβλεπόμενα από την ισχύουσα νομοθεσία, μέτρα ασφάλειας και υγείας : ΠΔ 305/96 (αρ. παρ.9) και ΥΑ ΔΙΠΑΔ/οικ/889/2002(παρ.2.9) του (τ.) ΥΠΕΧΩΔΕ η οποία ενσωματώθηκε στο Ν. 4412/2016 (αρθ. 138 παρ.7). ε. Να τηρήσει τα ΣΑΥ-ΦΑΥ στο εργοτάξιο, κατά την εκτέλεση του έργου : ΠΔ 305/96 (αρ. 3 παρ.10) και ΥΑ ΔΙΠΑΔ/οικ/889/2002 (παρ.2.9Δ) του (τ.)ΥΠΕΧΩΔΕ και να τα έχει στη διάθεση των ελεγκτικών αρχών.

στ. Συμπληρωματικές αναφορές στο Σχέδιο Ασφάλειας και Υγείας (ΣΑΥ) και στο Φάκελο Ασφάλειας και Υγείας (ΦΑΥ). Το ΣΑΥ αποσκοπεί στην πρόληψη και στον περιορισμό των κινδύνων για τους εργαζόμενους και για τα άλλα εμπλεκόμενα μέρη που παρευρίσκονται στο εργοτάξιο κατά τη διάρκεια κατασκευής του έργου.

Αντίστοιχα ο ΦΑΥ αποσκοπεί στην πρόληψη και στον περιορισμό των κινδύνων για όσους μελλοντικά ασχοληθούν με τη συντήρηση ή την επισκευή του έργου.

1. Το περιεχόμενο του ΣΑΥ και του ΦΑΥ αναφέρεται στο ΠΔ 305/96 (αρ.3 παρ.5- 7) και στις ΥΑ

:ΔΙΠΑΔ/οικ/177/2001 (αρ.3) και ΔΙΠΑΔ/οικ/889/2002 (παρ.2.9) του (τ.) ΥΠΕΧΩΔΕ οι οποίες ενσωματώθηκαν στο Ν. 4412/2016 (αρθ. 138 παρ.7).

2. Η υποχρέωση εκπόνησης ΣΑΥ προβλέπεται σύμφωνα με το ΠΔ 305/96 (αρ. 3 παρ.4), όταν :

α. Σύμφωνα την μελέτη απαιτείται Συντονιστής κατά την φάση της κατασκευής, δηλ. όταν θα απασχοληθούν περισσότερα του ενός συνεργεία στην κατασκευή.

β. Οι εργασίες που πρόκειται να εκτελεστούν ενέχουν ιδιαίτερους κινδύνους: Π.Δ.305/96 (αρθ.12 παράρτημα ΙΙ).

γ. Απαιτείται εκ των προτέρων γνωστοποίηση στην αρμόδια επιθεώρηση εργασίας.

δ. Για την έναρξη των οικοδομικών εργασιών, επιβάλλεται με ευθύνη του κυρίου ή του έχοντος νόμιμο δικαίωμα: θεώρηση του σχεδίου και του φακέλου ασφάλειας και υγείας (ΣΑΥ,ΦΑΥ) του έργου από την αρμόδια Επιθεώρηση Εργασίας, σύμφωνα με το άρθρο 7 παρ.1 εδάφιο α' του Ν 4030/2011 (ΦΕΚ249/Α/25-11-2011) και την αρ. πρωτ. 10201/27-3-2012 εγκύκλιο του Ειδ. Γραμματέα του Σ.ΕΠ.Ε.

3. Ο ΦΑΥ καθιερώνεται ως απαραίτητο στοιχείο για την προσωρινή και την οριστική παραλαβή κάθε Δημόσιου Έργου : ΥΑ ΔΕΕΠΠ/οικ. 433/2000 του (τ.) ΥΠΕΧΩΔΕ, η οποία ενσωματώθηκε στο Ν.4412/2016 (αρθ. 170).

4. Μετά την αποπεράτωση του έργου, ο ΦΑΥ φυλάσσεται με ευθύνη του Κυρίου του Έργου και τοσυνοδεύει καθ' όλη τη διάρκεια της ζωής του : ΠΔ 305/96 (αρ. 3 παρ.11) και ΥΑ ΔΙΠΑΔ/οικ/889/2002(παρ.2.9Δ) του (τ.) ΥΠΕΧΩΔΕ.

5. Διευκρινίσεις σχετικά με την εκπόνηση του ΣΑΥ και την κατάρτιση του ΦΑΥ περιλαμβάνονται στην ΕΓΚΥΚΛΙΟ 6 με αρ. πρωτ. ΔΙΠΑΔ/οικ/215/31-3-2008 του (τ.) ΥΠΕΧΩΔΕ

9.2.3.2 Ανάθεση καθηκόντων σε τεχνικό ασφαλείας, γιατρό εργασίας – τήρηση στοιχείων ασφαλείας και υγείας

Ο ανάδοχος υποχρεούται :

α. Να αναθέσει καθήκοντα τεχνικού ασφαλείας αν στο έργο απασχολήσει λιγότερους από 50 εργαζόμενους σύμφωνα με το Ν. 3850/10 (αρ.8 παρ.1 και αρ.12 παρ.4).

β. Να αναθέσει καθήκοντα τεχνικού ασφαλείας και ιατρού εργασίας, αν απασχολήσει στο έργο 50 και άνω εργαζόμενους, σύμφωνα με το Ν.3850/10 (αρ.8 παρ.2 και αρ. 4 έως 25).

γ. Τα παραπάνω καθήκοντα μπορεί να ανατεθούν σε εργαζόμενους στην επιχείρηση ή σε άτομα εκτός της επιχείρησης ή να συναφθεί σύμβαση με τις Εξωτερικές Υπηρεσίες Προστασίας και Πρόληψης ή να συνδυαστούν αυτές οι δυνατότητες. Η ανάθεση καθηκόντων σε άτομα εντός της επιχείρησης γίνεται εγγράφως από τον ανάδοχο και αντίγραφό της κοινοποιείται στην τοπική Επιθεώρηση Εργασίας, συνοδεύεται δε απαραίτητα από αντίστοιχη δήλωση αποδοχής : Ν.3850/10 (αρ. 9).

δ. Στα πλαίσια των υποχρεώσεων του αναδόχου καθώς και των: τεχνικού ασφαλείας και ιατρού εργασίας, εντάσσεται και η υποχρεωτική τήρηση στο εργοτάξιο, των ακόλουθων στοιχείων:

1. Γραπτή εκτίμηση προς τον ανάδοχο, από τους τεχνικό ασφαλείας και ιατρό εργασίας, των υφισταμένων κατά την εργασία κινδύνων για την ασφάλεια και την υγεία, συμπεριλαμβανομένων εκείνων που αφορούν ομάδες εργαζομένων που εκτίθενται σε ιδιαίτερους κινδύνους Ν.3850/10 (αρ.43 παρ. 1 α και παρ.3-8).

2. Βιβλίο υποδείξεων τεχνικού ασφαλείας και γιατρού εργασίας στο οποίο θα αναγράφουν τις υποδείξεις τους ο Τεχνικός ασφαλείας και ο γιατρός εργασίας Ν.3850/10 (αρ.14 παρ.1 και αρ.17 παρ.1).

Ο ανάδοχος υποχρεούται να λαμβάνει ενυπόγραφα γνώση των υποδείξεων αυτών.

Το βιβλίο υποδείξεων τεχνικού ασφαλείας και γιατρού εργασίας σελιδομετρείται και θεωρείται από την αρμόδια επιθεώρηση εργασίας.

Αν ο ανάδοχος διαφωνεί με τις γραπτές υποδείξεις και συμβουλές του τεχνικού ή του ιατρού εργασίας (Ν3850/10 αρ.20 παρ.4), οφείλει να αιτιολογεί τις απόψεις του και να τις κοινοποιεί και στην Επιτροπή Υγείας και Ασφάλειας (Ε.Υ.Α.Ε) ή στον εκπρόσωπο των εργαζομένων των οποίων η σύσταση και οι αρμοδιότητες προβλέπονται από τα άρθρα 4 και 5 του Ν.3850/10.

Σε περίπτωση διαφωνίας η διαφορά επιλύεται από τον επιθεωρητή εργασίας και μόνο.

3. Βιβλίο ατυχημάτων στο οποίο θα περιγράφεται η αιτία και η περιγραφή του ατυχήματος και να το θέτει στη διάθεση των αρμόδιων αρχών Ν.3850/10 (αρ.43 παρ.2β). Τα μέτρα που λαμβάνονται για την αποτροπή επανάληψης παρόμοιων ατυχημάτων, καταχωρούνται στο βιβλίο υποδείξεων τεχνικού ασφαλείας. Ο ανάδοχος οφείλει να αναγγέλλει στις αρμόδιες επιθεωρήσεις εργασίας, στις πλησιέστερες αστυνομικές αρχές και στις αρμόδιες υπηρεσίες του ασφαλιστικού οργανισμού στον οποίο υπάγεται ο εργαζόμενος όλα τα εργατικά ατυχήματα εντός 24 ωρών και εφόσον πρόκειται περί σοβαρού τραυματισμού ή θανάτου, να τηρεί αμετάβλητα όλα τα στοιχεία που δύναται να χρησιμεύσουν για εξακρίβωση των αιτιών του ατυχήματος Ν.3850/10 (αρ.43 παρ.2α).
4. Κατάλογο των εργατικών ατυχημάτων που είχαν ως συνέπεια για τον εργαζόμενο ανικανότητα εργασίας μεγαλύτερη των τριών εργάσιμων ημερών Ν.3850/10 (αρ.43 παρ.2γ).
5. Ιατρικό φάκελο κάθε εργαζόμενου Ν 3850/10 (αρ.18 παρ.9).

9.2.3.3 Ημερολόγιο Μέτρων Ασφάλειας (ΗΜΑ)

Ο ανάδοχος υποχρεούται να τηρεί στο εργοτάξιο Ημερολόγιο Μέτρων Ασφάλειας (ΗΜΑ), όταν απαιτείται εκ των προτέρων γνωστοποίηση στην αρμόδια επιθεώρηση εργασίας, πριν την έναρξη των εργασιών στο εργοτάξιο σύμφωνα με το ΠΔ 305/96 (αρ.3 παρ.14) σε συνδυασμό με την Υ.Α 130646/1984 του

(τ.)Υπουργείου Εργασίας. Το ΗΜΑ θεωρείται, σύμφωνα με την παραπάνω Υ.Α, από τις κατά τόπους Δ/νσεις, Τμήματα ή Γραφεία Επιθεώρησης Εργασίας και συμπληρώνεται από τους επιβλέποντες μηχανικούς του αναδόχου και της Δ/νουσας Υπηρεσίας, από τους υπόχρεους για την διενέργεια των τακτικών ελέγχων ή δοκιμών για ό,τι αφορά τα αποτελέσματα των ελέγχων ή δοκιμών, από το αρμόδιο όργανο ελέγχου όπως ο επιθεωρητής εργασίας, κλπ : ΠΔ 1073/81 (αρ.113), Ν.1396/83 (αρ. 8) και την Εγκύκλιο 27 του (τ.)ΥΠΕΧΩΔΕ με αρ. πρωτ. ΔΕΕΠΠ/208 /12-9-2003.

9.2.3.4 Συσχετισμός Σχεδίου Ασφάλειας Υγείας (ΣΑΥ) και Ημερολογίου Μέτρων Ασφάλειας (ΗΜΑ)

Για την πιστή εφαρμογή του ΣΑΥ κατά την εξέλιξη του έργου, πρέπει αυτό να συσχετίζεται με το ΗΜΑ. Στα πλαίσια του συσχετισμού αυτού, να σημειώνεται στο ΗΜΑ κάθε αναθεώρηση και εμπλουτισμός του ΣΑΥ και επίσης σε ειδική στήλη του, να γίνεται παραπομπή των αναγραφόμενων υποδείξεων /διαπιστώσεων στην αντίστοιχη σελίδα του ΣΑΥ.

Με τον τρόπο αυτό διευκολύνεται και επιτυγχάνεται ο στόχος της πρόληψης του ατυχήματος.

9.2.4 Απαιτούμενα μέτρα ασφάλειας και υγείας κατά την εκτέλεση όλων των εργασιών στο εργοτάξιο.

9.2.4.1 Προετοιμασία εργοταξίου - Μέτρα Ατομικής Προστασίας (ΜΑΠ)

Ο ανάδοχος υποχρεούται να τηρεί στο εργοτάξιο, κατά την εκτέλεση όλων των εργασιών, τα παρακάτω μέτρα ασφάλειας και υγείας :

α. Την ευκρινή και εμφανή σήμανση και περίφραξη του περιβάλλοντα χώρου του εργοταξίου με ιδιαίτερη προσοχή στη σήμανση και περίφραξη των επικίνδυνων θέσεων : ΠΔ.105/95, ΠΔ.305//96 (αρ.12 παραρτ. Ι μέρος Α, παρ. 18.1).

β. Τον εντοπισμό και τον έλεγχο προϋπάρχοντων της έναρξης λειτουργίας του εργοταξίου ηλεκτρικών εγκαταστάσεων και εκτροπή τυχόν υπαρχόντων εναερίων ηλεκτροφόρων αγωγών έξω από το εργοτάξιο,

ώστε να παρέχεται προστασία στους εργαζόμενους από τον κίνδυνο ηλεκτροπληξίας : ΠΔ.1073/81 (αρ.75-79),ΠΔ.305/96 (αρ.12 παραρτ. IV μέρος Β, τμήμα ΙΙ, παρ.2).

γ. Τη σήμανση των εγκαταστάσεων με ειδικούς κινδύνους (αγωγοί ατμών θερμών, υγρών ή αερίων κλπ) και τα απαιτούμενα μέτρα προστασίας των εργαζομένων από τους κινδύνους των εγκαταστάσεων αυτών: ΠΔ.1073/81 (αρ.92 - 95), ΠΔ.305/96 (αρ.12, παραρτ. IV μέρος Α, παρ.6).

δ. Τη λήψη μέτρων αντιμετώπισης εκτάκτων καταστάσεων όπως : κατάρτιση σχεδίου διαφυγής – διάσωσης και εξόδων κινδύνου, πυρασφάλεια, εκκένωση χώρων από τους εργαζόμενους, πρόληψη – αντιμετώπιση πυρκαγιών & επικίνδυνων εκρήξεων ή αναθυμιάσεων, ύπαρξη πυροσβεστήρων, κλπ. : ΠΔ.1073/81 (αρ. 92-96), ΠΔ.305/96 (αρ.12, παραρτ. IV μέρος Α, παρ.3, 4, 8-10), Ν.3850/10 (αρ.30, 32, 45).

ε. Την εξασφάλιση παροχής πρώτων βοηθειών, χώρων υγιεινής και υγειονομικού εξοπλισμού (ύπαρξη χώρων πρώτων βοηθειών, φαρμακείου, αποχωρητηρίων, νιπτήρων, κλπ) : ΠΔ.1073/81 (αρ.109,110),Ν.1430/84 (αρ.17,18), ΠΔ.305/96 (αρ.12 παραρτ. IV μέρος Α, παρ.13, 14).

στ. Την εξασφάλιση της δωρεάν χορήγησης Μέσων Ατομικής Προστασίας (ΜΑΠ) στους εργαζόμενους όπως: προστατευτικά κράνη, μπότες ασφαλείας, φωσφορίζοντα γιλέκα, ολόσωμες ζώνες ασφαλείας, γυαλιά, κλπ, εφόσον τους ενημερώσει εκ των προτέρων σχετικά με τους κινδύνους από τους οποίους τους προστατεύει ο εξοπλισμός αυτός και τους δώσει σαφείς οδηγίες για τη χρήση του : ΠΔ.1073/81(αρ.102-108), Ν.1430/84 (αρ.16-18), ΚΥΑ Β.4373/1205/93 και οι τροποπ. αυτής ΚΥΑ 8881/94 και Υ.Α.οικ.Β.5261/190/97, ΠΔ.396/94, ΠΔ.305/96 (αρ.9,παρ.γ).

9.2.4.2 Εργοταξιακή σήμανση – σηματοδότηση, συστήματα ασφαλείας, φόρτωση - εκφόρτωση – εναπόθεση υλικών, θόρυβος, φυσικοί, χημικοί παράγοντες κλπ

Ο ανάδοχος υποχρεούται :

α. Να προβεί στην κατάλληλη σήμανση και σηματοδότηση, με σκοπό την ασφαλή διέλευση των πεζών και των οχημάτων από την περιοχή κατασκευής του έργου, σύμφωνα με :

- Την Υ.Α αριθ. ΔΜΕΟ/Ο/613/16-2-2011 του τ.ΥΠΥΜΕΔΙ: «Οδηγίες Σήμανσης Εκτελούμενων Έργων»(ΟΜΟΕ- ΣΕΕΟ, τεύχος 7)
- Τη ΚΥΑ αριθ.6952/14-2-2011 του τ.ΥΠΕΚΑ και τ.ΥΠΥΜΕΔΙ «Υποχρεώσεις και μέτρα για την ασφαλή διέλευση των πεζών κατά την εκτέλεση εργασιών σε κοινόχρηστους χώρους πόλεων και οικισμών που προορίζονται για την κυκλοφορία πεζών »
- Τις διατάξεις του Κώδικα Οδικής Κυκλοφορίας : Ν.2696/99 (αρ. 9 – 11 και αρ.52) και την τροπ. αυτού :Ν.3542/07 (αρ. 7-9 και αρ.46).

β. Να τηρεί τις απαιτήσεις ασφαλείας που αφορούν σε εργασίες εναπόθεσης υλικών στις οδούς, κατάληψης τμήματος οδού και πεζοδρομίου : Ν.2696/99 (αρ. 47 , 48) και η τροπ. αυτού: Ν.3542/07 (αρ.43,44).

γ. Να συντηρεί και να ελέγχει τακτικά τη λειτουργία των συστημάτων ασφαλείας και να τηρεί τις απαιτήσεις ασφαλείας των ηλεκτρικών εγκαταστάσεων, των φορητών ηλεκτρικών συσκευών, των κινητών προβολέων, των καλωδίων τροφοδοσίας, των εγκαταστάσεων φωτισμού εργοταξίου, κλπ : ΠΔ 1073/81(αρ.75-84), ΠΔ 305/96 (αρ.8.δ και αρ.12,παραρτ.ΙVμέρος Α, παρ.2), Ν.3850/10 (αρ. 31,35).

δ. Να προβεί στα απαραίτητα μέτρα ασφαλείας που αφορούν σε εργασίες φόρτωσης, εκφόρτωσης, αποθήκευσης, στοιβάσης, ρίψης και μεταφοράς υλικών και άλλων στοιχείων : ΠΔ 216/78, ΠΔ 1073/81(αρ.85- 91), ΚΥΑ (8243/1113/91 (αρ.8), ΠΔ 305/96 [αρ. 8 (γ, ε, στ, ζ) και αρ.12 παραρτ. IV μέρος Α παρ.11και. μέρος Β τμήμα ΙΙ παρ.4], Ν.2696/99 (αρ.32) και η τροπ. αυτού : Ν. 3542/07 (αρ.30).

ε. Να τηρεί μέτρα προστασίας των εργαζομένων που αφορούν :

α) κραδασμούς : ΠΔ 176/05, β) θόρυβο : ΠΔ 85/91, ΠΔ 149/06, γ) προφυλάξεις της οσφυϊκής χώρας και της ράχης από χειρωνακτική διακίνηση φορτίων : ΠΔ 397/94, δ) προστασία από φυσικούς, χημικούς και βιολογικούς παράγοντες : Ν.3850/10 (άρ. 36-41), ΠΔ 82/10.

9.2.4.3 Μηχανήματα έργων / Εξοπλισμοί εργασίας - αποδεικτικά στοιχεία αυτών.

Οι εξοπλισμοί εργασίας χαρακτηρίζονται και κατατάσσονται ως μηχανήματα έργων ΠΔ 304/00 (αρ.2).

α. Ο ανάδοχος οφείλει να ελέγχει τη σωστή λειτουργία και τον χειρισμό των μηχανημάτων (χωματουργικών και διακίνησης υλικών), των ανυψωτικών μηχανημάτων, των οχημάτων, των εγκαταστάσεων, των μηχανών και του λοιπού εξοπλισμού εργασίας (ζώνες ασφαλείας με μηχανισμό ανόδου και καθόδου, κυλιόμενα ικριώματα, φορητές κλίμακες, κλπ) : ΠΔ.1073/81 (αρ.17, 45-74), Ν 1430/84 (αρ.11-15), ΠΔ 31/90, ΠΔ 499/91, ΠΔ 395/94 και οι τροπ. αυτού: ΠΔ 89/99, ΠΔ 304/00 και ΠΔ 155/04, ΠΔ 105/95 (παραρτ. ΙΧ), ΠΔ 305/96 (αρ.12 παραρτ.ΙV μέρος Β τμήμα ΙΙ παρ.7 - 9), ΚΥΑ 15085/593/03, ΚΥΑ αρ.Δ13ε/4800/03, ΠΔ 57/10, Ν.3850/10(αρ. 34, 35).

β. Τα μηχανήματα έργων σύμφωνα με το ΠΔ 305/96 (αρ.12 παραρτ.ΙV, μέρος Β', τμήμα ΙΙ, παρ.7.4 και 8.5) και το ΠΔ 304/00 (αρ.2), πρέπει να συνοδεύονται από τα εξής στοιχεία:

1. Πινακίδες αριθμού κυκλοφορίας
2. Άδεια κυκλοφορίας
3. Αποδεικτικά στοιχεία ασφάλισης.
4. Αποδεικτικά πληρωμής τελών κυκλοφορίας (χρήσης)
5. Άδειες χειριστών μηχανημάτων σύμφωνα με το ΠΔ 305/96 (αρ.12, παραρτ. ΙV, μέρος Β', τμήμα ΙΙ, παρ.8.1.γ και 8.2) και το ΠΔ 89/99 (παραρτ. ΙΙ, παρ.2.1). Σημειώνεται ότι η άδεια χειριστού μηχανήματος συνοδεύει τον χειριστή.
6. Βεβαίωση ασφαλούς λειτουργίας του εξοπλισμού εργασίας (ορθή συναρμολόγηση - εγκατάσταση, καλή λειτουργία) και αρχείο συντήρησης αυτού στο οποίο θα καταχωρούνται τα αποτελέσματα των ελέγχων σύμφωνα με το ΠΔ 89/99 (αρ. 4α παρ.3 και 6).
7. Πιστοποιητικό επανελέγχου ανυψωτικού μηχανήματος, οδηγίες χρήσης, συντήρησης και αντίστοιχο βιβλίο συντήρησης και ελέγχων αυτού σύμφωνα με την ΚΥΑ 15085/593/03 (αρ.3 και αρ.4. παρ.7).

9.2.5. Νομοθετήματα που περιέχουν πρόσθετα απαιτούμενα μέτρα ασφάλειας και υγείας στο εργοτάξιο, τα οποία τηρούνται κατά περίπτωση, ανάλογα με το είδος των εργασιών του εκτελούμενου έργου.

Ο ανάδοχος υποχρεούται να τηρεί στο εργοτάξιο, πέρα από τα προαναφερόμενα, πρόσθετα απαιτούμενα μέτρα ασφάλειας και υγείας, κατά περίπτωση, ανάλογα με το είδος των εργασιών του εκτελούμενου έργου.

Άρθρο 10 : ΜΕΤΡΑ ΠΡΟΣΤΑΣΙΑΣ ΤΩΝ ΚΑΤΑΣΚΕΥΩΝ - ΑΣΦΑΛΕΙΑ ΤΟΥ ΕΡΓΟΥ – ΔΙΚΤΥΑ Ο.Κ.Ω.

10.1 ΔΙΚΑΙΩΜΑΤΑ ΚΑΙ ΥΠΟΧΡΕΩΣΕΙΣ ΤΟΥ ΑΝΑΔΟΧΟΥ ΣΕ ΣΧΕΣΗ ΜΕ ΤΗΝ ΑΣΦΑΛΕΙΑ ΤΟΥ ΕΡΓΟΥ ΤΩΝ ΕΡΓΟΤΑΞΙΑΚΩΝ ΧΩΡΩΝ ΚΑΙ ΟΛΩΝ ΤΩΝ ΕΓΚΑΤΑΣΤΑΣΕΩΝ ΚΑΙ ΚΑΤΑΣΚΕΥΩΝ

10.1.1 Ο Ανάδοχος έχει το δικαίωμα αλλά και την υποχρέωση (αν του το ζητήσει η Επίβλεψη) να απαγορεύει την προσπέλαση στους χώρους εργασίας οποιουδήποτε προσώπου που δεν είναι σχετικό με

την εκτέλεση της Σύμβασης, με την εξαίρεση των εξουσιοδοτημένων από την επιβλέπουσα υπηρεσία ατόμων. Ο Ανάδοχος θα πρέπει να διασφαλίζει και φυλάσσει όλες τις περιοχές εκτέλεσης εργασιών, αποθηκών κλπ. Είναι υπεύθυνος για τη λήψη όλων των αναγκαίων μέτρων, επ' ωφέλεια του προσωπικού του, των εκπροσώπων της επίβλεψης και τρίτων, προκειμένου να αποφευχθούν ατυχήματα ή απώλειες που μπορεί να συμβούν από την εκτέλεση των εργασιών.

Ο Ανάδοχος είναι αποκλειστικά υπεύθυνος και θα πρέπει με μέριμνα και δαπάνες του να παίρνει όλα τα αναγκαία μέτρα για την διαφύλαξη όλων των υφισταμένων κατασκευών, τη διατήρηση τους και τη συντήρησή τους. Είναι υπεύθυνος για την προμήθεια, κατασκευή, συντήρηση και λειτουργία όλων των εγκαταστάσεων ηλεκτροφωτισμού, περίφραξης και εξοπλισμού ασφάλειας που απαιτείται για την σωστή και ασφαλή εκτέλεση των εργασιών, ή που εύλογα θα απαιτηθεί από την επίβλεψη.

10.1.2 Αν κατά τη διάρκεια εκτέλεσης της Σύμβασης απαιτηθούν επείγοντα μέτρα για την πρόληψη ατυχήματος ή καταστροφής, ή για την διασφάλιση έπειτα από τέτοιο συμβάν, ο Ανάδοχος είναι υπεύθυνος να εκτελέσει οτιδήποτε είναι αναγκαίο. Χωρίς να περιορίζεται αυτή η υποχρέωση, η Επίβλεψη διατηρεί το δικαίωμα να δίδει εντολές για την εκτέλεση των αναγκαίων εργασιών. Αν ο Ανάδοχος φανεί απρόθυμος ή ανίκανος να λάβει τα αναγκαία μέτρα, η Επίβλεψη έχει το δικαίωμα να εκτελέσει τις σχετικές εργασίες με δικά της συνεργεία σε βάρος και για λογαριασμό του Αναδόχου.

10.1.3 Ο ανάδοχος οφείλει καθ' όλη τη διάρκεια κατασκευής να λάβει όλα τα απαραίτητα μέτρα έτσι ώστε να εξασφαλίζεται η εφαρμογή των οδηγιών των ΟΚΩ σε σχέση με τις τεχνικές απαιτήσεις για την προστασία των δικτύων τους, όταν αυτά υφίστανται επιπτώσεις από την κατασκευή των έργων.

10.2 ΧΡΗΣΗ ΕΚΡΗΚΤΙΚΩΝ ΥΛΩΝ

Για τις τυχόν εκσκαφές βράχου στα διάφορα τμήματα της παρούσας εργολαβίας η χρήση εκρηκτικών εξαρτάται από τις επιτόπιες συνθήκες, ανάλογα με τη γειτνίαση της θέσης του κάθε συγκεκριμένου ορύγματος προς οικήματα, έργα δημόσιας ωφέλειας, πυλώνες ή στύλους γραμμών μεταφοράς ηλεκτρικού ρεύματος ή τηλεπικοινωνιών, περιοχές αρχαιολογικού ή τουριστικού ενδιαφέροντος ή φυσικού κάλους, στρατιωτικές εγκαταστάσεις, δρόμους κ.λ.π. Το ίδιο ισχύει και για όσες άλλες θέσεις απαγορεύεται η χρήση εκρηκτικών υλών από τις ισχύουσες διατάξεις της Ελληνικής Νομοθεσίας. Σε περίπτωση που υπάρχει γειτνίαση εκβραχισμών και κατοικημένων περιοχών πρέπει να ληφθούν όλα τα κατάλληλα μέτρα.

Για τις παραπάνω περιπτώσεις η χρήση εκρηκτικών υλών διέπεται από τις διατάξεις της κείμενης Νομοθεσίας (όπως π.χ. άρθρα 81, 82, 83 και 84 του Κανονισμού Μεταλλευτικών και Λατομικών Εργασιών, ΦΕΚ 931/Τεύχος Β/31-12-84 κλπ).

Έτσι ανάλογα με τη γειτνίαση του ορύγματος προς υπάρχοντα οικήματα, ΠΥΛΩΝΕΣ Η/ΚΑΙ ΑΓΩΓΟΥΣ ΜΕΤΑΦΟΡΑΣ Δ.Ε.Η./Υ/Τ. (150KV), κ.λ.π. θα είναι δυνατόν :

- Να επιτρέπεται, κατά τα συνήθη, η χρήση εκρηκτικών υλών.
- Να επιτρέπεται η περιορισμένη χρήση εκρηκτικών υλών (με κατάλληλη διάταξη μετώπου εξόρυξης, διάταξη και γόμωση διατηρημάτων, χρήση ειδικών πλεγμάτων ασφάλειας κ.λ.π.)
- Να ΑΠΑΓΟΡΕΥΕΤΑΙ η χρήση εκρηκτικών υλών.

Η χρησιμοποίηση εκρηκτικών, σύμφωνα με τα παραπάνω, θα γίνεται σύμφωνα με όσα καθορίζει η κείμενη Νομοθεσία και σύμφωνα με άδειες που θα χορηγήσουν στον Ανάδοχο οι αρμόδιες Αρχές. Στην περίπτωση

κατά την οποία ο Ανάδοχος παραβεί τους πιο πάνω όρους τότε υπέχει κάθε συνέπεια (ποινική και αστική) λόγω παράβασης των διατάξεων της κείμενης Νομοθεσίας.

10.3 ΠΡΟΣΤΑΣΙΑ ΤΩΝ ΚΑΤΑΣΚΕΥΩΝ ΚΑΙ ΕΡΓΑΣΙΕΣ ΠΑΡΑΛΛΑΓΗΣ ΔΙΚΤΥΩΝ Ο.Κ.Ω. ΚΛΠ.

10.3.1 Κατά την εκτέλεση των εργασιών είναι δυνατόν ο Ανάδοχος να συναντήσει δυσχέρειες στην εκτέλεση των έργων από την παρουσία δικτύων Ο.Κ.Ω. Οι παραπάνω δυσχέρειες είναι δυνατό να υποχρεώσουν τον Ανάδοχο σε πολλές περιπτώσεις να καταφύγει στην εφαρμογή αντιστοιχοοικονομικών ή / και χρονοβόρων κατασκευαστικών μεθόδων, για να ανταποκριθεί στις ανάγκες κατασκευής των έργων με συνθήκες απόλυτης ασφάλειας για τις υπάρχουσες κατασκευές (διατηρούμενα οδοστρώματα, οχετοί κ.λ.π.), τις τυχόν υπάρχουσες παραλλασσόμενες και νέες εγκαταστάσεις Ο.Κ.Ω. κ.λ.π

10.3.2 Εργασίες εκσκαφών κλπ. σε θέσεις όπου διατηρούνται τμήματα οδοστρωμάτων, ή τμήματα οχετών, ή όπου υφίστανται αγωγοί Ο.Κ.Ω κλπ. γενικά πρέπει να εκτελούνται με μεγάλη προσοχή για την αποφυγή ζημιών ή ατυχημάτων, για τα οποία ο Ανάδοχος θα είναι αποκλειστικά υπεύθυνος.

10.3.3 Οποιαδήποτε ζημιά, η οποία οφείλεται σε αμέλεια του Αναδόχου ή στον τρόπο με τον οποίο εκτελεί αυτός το έργο, ή σε αμέλεια του εργατοτεχνικού προσωπικού των έργων, βαρύνει αποκλειστικά τον Ανάδοχο, ο οποίος είναι υποχρεωμένος να καταβάλει ολόκληρη τη δαπάνη επανόρθωσης της ζημιάς.

10.3.4 Σε περίπτωση που χρησιμοποιηθούν κρουστικά μέσα, ή άλλα μέσα εκσκαφής (π.χ. εκρηκτικά σε βραχώδεις εμφανίσεις) αν επιτρέπονται και χορηγηθούν οι σχετικές άδειες από τις αρμόδιες Αρχές, ή εργασίες πασσάλων κλπ. κάθε ζημιά που τυχόν προκύψει πραγματική ή αποθετική των γύρω κατασκευών κλπ. θα βαρύνει, ως αποκλειστικά υπεύθυνα, τον Ανάδοχο.

10.3.5 Δεν θα γίνει αποδεκτή οποιαδήποτε αξίωση του Αναδόχου από τις παραπάνω αναφερθείσες αιτίες και οι τιμές του Τιμολογίου είναι ενιαίες και αμετάβλητες ανεξάρτητα από τις δυσκολίες κυκλοφορίας, ή άλλο αίτιο, την έκταση των εργασιών και τη δυνατότητα, ή το συμφέρον χρήσης μηχανικών μέσων (ελαφρών, μεσαίων, βαρέων), ή εκτέλεσης με τα χέρια.

10.3.6 Ο Ανάδοχος πρέπει να έχει υπόψη του ότι σε μερικά τμήματα των επεμβάσεων της οδού ή κοντά σ' αυτά, πιθανόν να βρίσκονται στύλοι της ΔΕΗ και του ΟΤΕ, σωλήνες ύδρευσης κλπ. Έτσι θα παραστεί ανάγκη, παράλληλα προς τις εργασίες κατασκευής των οδικών έργων που θα εκτελούνται από αυτόν, να εκτελεσθούν από τις αρμόδιες εταιρίες ή Οργανισμούς, Υπηρεσίες, ή / και τον ίδιο και εργασίες για την μετατόπιση στύλων, ή απομάκρυνση υπαρχουσών γραμμών κλπ.

10.3.7 Ο Ανάδοχος είναι υποχρεωμένος να προβαίνει σε κάθε δυνατή ενέργεια για την επίσπευση της απομάκρυνσης των πιο πάνω εμποδίων, να διευκολύνει απροφάσιστα την εκτέλεση των εργασιών αυτών, χωρίς να δικαιούται να προβάλει οποιαδήποτε αξίωση αποζημίωσής του για καθυστερήσεις ή δυσχέρειες που παρουσιάζονται στο κυρίως έργο του, από την εκτέλεση των παράλληλων εργασιών απομάκρυνσης στύλων, μετατόπισης γραμμών κλπ. Αντίθετα αυτός οφείλει, κατά την εκτέλεση των έργων, να λάβει όλα τα

μέτρα για να αποφευχθούν βλάβες στις εγκαταστάσεις των πιο πάνω εταιριών. Σε περίπτωση που τυχόν συμβούν βλάβες, θα βαρύνουν οπωσδήποτε τον Ανάδοχο.

10.3.8 Σε περίπτωση που διαπιστωθεί η ύπαρξη υπόγειων αγωγών και άλλων εγκαταστάσεων Ο.Κ.Ω. σε περιοχές επηρεαζόμενες από τα έργα, ο Ανάδοχος οφείλει, με δικές του δαπάνες και φροντίδες να εφοδιασθεί με τα απαραίτητα διαγράμματα και λοιπά στοιχεία των θέσεων των Αγωγών Κοινής Ωφέλειας και αφού έλθει σε επαφή με τις αρμόδιες Αρχές των Ο.Κ.Ω. να μεριμνήσει για την έγκαιρη ειδοποίηση αυτών, προκειμένου να ενεργήσει, παρουσία εκπροσώπων τους, διερευνητικές τομές για την επισήμανση των αγωγών Ο.Κ.Ω. και την εν συνεχεία αποκάλυψη αυτών, εφόσον ήθελε απαιτηθεί η διευθέτησή τους. Αυτή η ευθύνη ανήκει ολοκληρωτικά στον Ανάδοχο ο οποίος θα πρέπει μέσα στο πλαίσιο των υποχρεώσεων του να έλθει σε επαφή με τους Ο.Κ.Ω. και να επισημάνουν τα τυχόν προβλήματα που θα προέλθουν από τις εγκαταστάσεις των Ο.Κ.Ω. στην εκτέλεση των έργων (και αντίστροφα) και να συνυπολογίσουν την σχετική επιρροή αυτών των δικτύων και εγκαταστάσεων στα χρονοδιαγράμματα που θα συντάξει, στη ροή της εργασίας, στη απόδοση των μεθόδων εργασίας του και μηχανικού εξοπλισμού κλπ.

10.3.9 Στον καθορισμό της συνολικής προθεσμίας εκτέλεσης του άρθρου Α-2 αυτής της Ε.Σ.Υ. έχουν παρθεί υπόψη οι κάθε είδους καθυστερήσεις που μπορεί να προκύψουν από την τροποποίηση δικτύων Ο.Κ.Ω. είτε αυτές θα γίνουν από τα ειδικευμένα συνεργεία των Ο.Κ.Ω. είτε από τα συνεργεία του Αναδόχου, είτε και από τα δύο μαζί.

10.3.10 Επιπλέον, σχετικά με τις εγκαταστάσεις Ο.Κ.Ω. που θα συναντηθούν, καθορίζονται τα ακόλουθα :

α. Ο Ανάδοχος οφείλει να αναφέρει έγγραφα και έγκαιρα στην Επιβλέπουσα Υπηρεσία, τις συναντούμενες δυσχέρειες στην προώθηση των εργασιών και την κατασκευή του έργου, από τις παραπάνω εγκαταστάσεις κλπ, συνοδεύοντας τις αναφορές του με υποδείξεις λύσης για τα δημιουργούμενα τεχνικά προβλήματα.

β. Ο Ανάδοχος οφείλει επίσης να συμμορφωθεί με οποιαδήποτε απόφαση της Υπηρεσίας για την αντιμετώπιση προβλημάτων, που δημιουργούνται από τις παραπάνω εγκαταστάσεις κλπ. τροποποιώντας στην ανάγκη το χρονοδιάγραμμα κατασκευής του έργου και τη διαδοχή εργασιών, ή ακόμη και εκτελώντας πρόσθετες αναγκαίες εργασίες μετά από ειδική εντολή της Επιβλέπουσας Υπηρεσίας.

γ. Η Υπηρεσία, μετά από έγγραφη αίτηση του Αναδόχου, οφείλει να βοηθήσει αυτόν, σε όλα τα διαβήματα που απαιτούνται προς τις αρμόδιες Αρχές και τους Ο.Κ.Ω., για την άρση κάθε εμποδίου την προώθηση των εργασιών, χωρίς αυτό να απαλλάσσει τον ανάδοχο από την ευθύνη να αλληλογραφεί, να συνεννοείται και να συνεργάζεται με τους Ο.Κ.Ω. ενημερώνοντας σχετικά την Διευθύνουσα Υπηρεσία.

Άρθρο 11 : ΠΡΟΣΤΑΣΙΑ ΚΑΙ ΕΞΑΣΦΑΛΙΣΗ ΤΗΣ ΚΥΚΛΟΦΟΡΙΑΣ

11.1 ΠΡΟΣΤΑΤΕΥΤΙΚΑ ΜΕΤΡΑ ΚΥΚΛΟΦΟΡΙΑΣ

11.1.1 Ο Ανάδοχος οφείλει να παίρνει, με δικές του δαπάνες, τα επιβαλλόμενα για κάθε περίπτωση μέτρα ασφαλείας, για την πρόληψη οποιουδήποτε ατυχήματος ή ζημιάς κατά τη διάρκεια εκτέλεσης των έργων, είναι δε μόνος υπεύθυνος γι' αυτές και έχει αποκλειστικά αυτός όλες τις αστικές και ποινικές ευθύνες για κάθε τι που θα τύχει, είτε από δική του υπαιτιότητα, είτε από το εργαζόμενο σ' αυτόν εργατοτεχνικό προσωπικό, είτε από τα εργαλεία και μηχανήματα που απασχολούνται στο έργο του.

11.1.2 Με την έναρξη των εργασιών και καθ' όλη τη διάρκεια εκτέλεσής τους, ο Ανάδοχος υποχρεώνεται με δικές του δαπάνες και χωρίς ιδιαίτερη αποζημίωσή του, να προβαίνει στην πλήρη σήμανση του εργοταξίου, σε περιφράξη και ιδιαίτερη σήμανση κάθε επικίνδυνης θέσης, σύμφωνα με:

1. Τον τελευταίο σε ισχύ Κώδικα Οδικής Κυκλοφορίας (Κ.Ο.Κ.)
2. Την εγκύκλιο τ. Υ.Δ.Ε. ΒΜ 5/ 30058 / 6-12-82, με την οποία εγκρίθηκε η Π.Τ.Π. που αναφέρεται στη σήμανση έργων που εκτελούνται "σε κατοικημένες περιοχές" (ΦΕΚ 121Β/23.3.83).
3. Την εγκύκλιο τ. Υ.Δ.Ε. ΒΜ 5/ 30428 / 17.6.80 με την οποία εγκρίθηκε η Π.Τ.Π. που αναφέρεται στη σήμανση έργων που εκτελούνται "έξω από κατοικημένες περιοχές" (ΦΕΚ 589Β/30.6.80).
4. Το Τεύχος Εργοταξιακής Σήμανσης Αυτοκινητοδρόμων που συντάχθηκε από την ΕΥΔΕ/ΠΑΘΕ και κοινοποιήθηκε με το υπ' αρ. 8280 / 24.10.97 έγγραφο του Γραφείου Υπουργού ΠΕΧΩΔΕ.

11.2 ΕΞΑΣΦΑΛΙΣΗ ΤΗΣ ΚΥΚΛΟΦΟΡΙΑΣ

11.2.1 Ο Ανάδοχος οφείλει να λαμβάνει, χωρίς ιδιαίτερη αποζημίωση τα κατάλληλα μέτρα κατά την εκτέλεση των εργασιών της εργολαβίας του, ώστε να εξασφαλίζεται, δηλαδή να μη παρεμποδίζεται άμεσα ή έμμεσα η κυκλοφορία γενικά οχημάτων, σιδηροδρομικών συρμών, δικύκλων και (τυχόν) πεζών από τη διακίνηση των μηχανικών του μέσων, την εκτέλεση των έργων, την απόθεση υλικών, τη δημιουργία βοηθητικών εγκαταστάσεων και κατασκευών, τη μεταφορά υλικών κλπ.

11.2.2 Με τον όρο εξασφάλιση της κυκλοφορίας νοείται τόσο η διατήρηση ασφαλών συνθηκών για τη διεξαγωγή της, όσο και η επίτευξη συνθηκών συνέχισης της διεξαγωγής της, έστω και με κατάλληλες παρακάμψεις ή άλλα προσωρινά έργα.

11.3 ΑΝΑΓΓΕΛΙΑ ΕΡΓΟΥ

Μέσα σε έναν μήνα από την υπογραφή της σύμβασης ο Ανάδοχος υποχρεώνεται να τοποθετήσει στην αρχή και στο τέλος του δημοπρατούμενου έργου και σε εμφανείς θέσεις Πινακίδες ενδεικτικές του εκτελούμενου έργου, σύμφωνα με τις οδηγίες της Υπηρεσίας (προσωρινές και μόνιμες). Οι δαπάνες προμήθειας, μεταφοράς και τοποθέτησής τους βαρύνουν τον Ανάδοχο του Έργου. Σε περίπτωση μη τοποθέτησης των Πινακίδων στην προθεσμία αυτή, η προμήθεια, μεταφορά και τοποθέτησή τους γίνεται από την Υπηρεσία σε βάρος και για λογαριασμό του Αναδόχου.

Άρθρο 12 : ΧΩΡΟΙ ΕΡΓΟΤΑΞΙΩΝ - ΒΟΗΘΗΤΙΚΑ ΕΡΓΑ - ΔΙΑΘΕΣΗ ΓΡΑΦΕΙΟΥ ΚΑΙ ΕΥΚΟΛΙΩΝ ΣΤΗΝ ΕΠΙΒΛΕΨΗ

12.1 ΕΥΘΥΝΗ ΤΟΥ ΑΝΑΔΟΧΟΥ ΓΙΑ ΕΞΕΥΡΕΣΗ ΧΩΡΟΥ ΕΓΚΑΤΑΣΤΑΣΗΣ ΤΟΥ (ΤΩΝ) ΕΡΓΟΤΑΞΙΟΥ(ΩΝ) ΤΟΥ

Πέραν των όσων ορίζονται στην Απόφαση έγκρισης των Περιβαλλοντικών όρων του έργου θα ισχύουν και τα ακόλουθα :

12.1.1 Ο Κύριος του έργου ουδεμία υποχρέωση αναλαμβάνει για να απαλλοτριώσει ή και παραχωρήσει χώρους για ίδρυση λατομείων για δανειοληψία, για χώρους απόθεσης, για εγκαταστάσεις κ.λ.π. Οι χώροι

αυτοί θα πρέπει να εξευρεθούν και ενοικιασθούν ή να αγορασθούν από τον Ανάδοχο με αποκλειστική του μέριμνα και δαπάνη.

12.1.2 Ο Ανάδοχος δεν δικαιούται καμίας αποζημίωσης ή παράτασης προθεσμίας περαίωσης του έργου λόγω τυχόν ανεπάρκειας των χώρων εργοταξίων, ή από οποιαδήποτε άλλη σχετική αιτία γιατί, κατά την υποβολή της προσφοράς του, δηλώνεται σαφώς ότι ο Ανάδοχος έλαβε γνώση των τοπικών συνθηκών.

12.1.3 Ο Ανάδοχος υποχρεούται, έγκαιρα, να προβεί στην αναζήτηση, κατάληψη και διευθέτηση των καταλλήλων χώρων στην άμεση περιοχή του έργου για την εγκατάσταση των εργοταξίων, ειδοποιώντας γι' αυτό την Υπηρεσία. Οι καταλαμβανόμενοι χώροι που βρίσκονται μέσα στην περιοχή ιδιοκτησίας του Κυρίου του έργου, θα πρέπει να είναι της έγκρισης της Υπηρεσίας.

12.1.4 Σε περίπτωση που ο Ανάδοχος εξεύρει δημόσιους χώρους κατάλληλους για τις χρήσεις αυτές και υπό την προϋπόθεση ότι θα εγκριθεί η χρήση τους από τον αρμόδιο για την διαχείρισή τους φορέα και από την Υπηρεσία, η παραχώρησή τους για χρήση (λατομείων, δανειοθαλάμων, χώρου απόθεσης εργοταξίων κλπ) θα γίνεται από τον αρμόδιο φορέα και με όρους χρήσης που θα πληρούν τις απαιτήσεις της Ε.Σ.Υ., και των λοιπών τευχών δημοπράτησης. Οι όροι αυτοί θα αναγράφονται στην σχετική άδεια χρήσης, η οποία θα εκδίδεται με μέριμνα και δαπάνες του αναδόχου.

12.1.5 Έτσι ο Ανάδοχος είναι υπεύθυνος για την εξεύρεση όλων των χώρων που θα χρησιμοποιήσει για τις κάθε φύσης εγκαταστάσεις του όπως :

- αποθήκευσης των κάθε είδους υλικών
- παραγωγής σκυροδέματος
- οργάνωση προκατασκευών
- παραγωγής ασφαλτοσκυροδέματος
- προετοιμασίας υλικών για την ενσωμάτωσή τους στην κατασκευή
- εργοταξιακών γραφείων και εργοταξιακού εργαστηρίου
- διαμονής προσωπικού
- γραφείων επίβλεψης
- προσωρινής εναπόθεσης κάθε φύσεως αντικειμένων (υλικών κλπ)
- συνεργείων συντήρησης μηχανικού εξοπλισμού του
- χώρων στάθμευσης μηχανικού του εξοπλισμού
- κλπ.

Όλες οι δαπάνες για ενοίκιαση ή/ και αγορά τέτοιων χώρων βαρύνουν αποκλειστικά τον Ανάδοχο.

12.1.6 Αν οι συνθήκες του έργου, ή ο κίνδυνος ζημιών σ' αυτό, ή ο κίνδυνος περιβαλλοντικής υποβάθμισης, δεν επιτρέπουν, κατά την απόλυτη κρίση της Υπηρεσίας, την απόθεση υλικών στους χώρους αποθήκευσης ή απόθεσης, τότε θα αποτίθενται μόνον τα υλικά εργασίας μιας ημέρας, χωρίς να προκύπτει δικαίωμα του Αναδόχου για αποζημίωση, λόγω πρόσθετων ή πλάγιων μεταφορών, φορτοεκφορτώσεων κ.λ.π. γιατί θεωρείται ότι όλες αυτές περιλαμβάνονται στις τιμές μονάδας των εργασιών.

12.2 ΕΥΘΥΝΗ ΤΟΥ ΑΝΑΔΟΧΟΥ ΓΙΑ ΤΗ ΔΙΑΡΡΥΘΜΙΣΗ ΚΑΙ ΕΞΟΠΛΙΣΜΟ ΤΩΝ ΕΡΓΟΤΑΞΙΑΚΩΝ ΧΩΡΩΝ

12.2.1 Πέραν των υποχρεώσεων της προηγούμενης παραγράφου, επί πλέον ο Ανάδοχος οφείλει:

(α) Με δική του μέριμνα και δαπάνη να διαρρυθμίσει κατάλληλα τον(τους) εργοταξιακό (ούς)χώρους που θα περιλαμβάνει(ουν) όλες τις εγκαταστάσεις που απαιτούνται για την κατασκευή του Έργου, (όπως συγκροτήματα μηχανημάτων και εγκαταστάσεων, συνεργεία, εργοταξιακό εργαστήριο, αποθήκες, γραφεία κ.λ.π.) όπως επίσης και τις προσπελάσεις προς τους χώρους αυτούς. Επίσης υποχρεούται να μην εμποδίζει την λειτουργία άλλων εγκαταστάσεων κατά την εκτέλεση των εργασιών. Όλες οι ως άνω εγκαταστάσεις θα πληρούν τις απαιτήσεις των τεχνικών προδιαγραφών.

(β) Να φυλάσσει με δαπάνες και ευθύνη του τα υλικά, εργαλεία, μηχανήματα κ.λ.π. που τυχόν θα του παραδίδονται από την Υπηρεσία για χρήση ή ενσωμάτωση. Το ίδιο ισχύει και για όσα υλικά τυχόν πιστοποιηθούν προ της ενσωμάτωσης στο έργο.

(γ) Να διαχωρίζει και φυλάσσει σε ιδιαίτερους χώρους όσα υλικά έχουν υποστεί ποιοτικό έλεγχο, με δαπάνη του.

12.2.1 Όλες οι απαιτούμενες προσωρινές εγκαταστάσεις (υπόστεγα αποθήκευσης, θάλαμοι διαμονής, εργαστήρια, γραφεία, κινητά εργοταξιακά ηχοπετάσματα κ.λ.π.) για την εκτέλεση του Έργου θα ανεγερθούν με μέριμνα, δαπάνη και ευθύνη του Αναδόχου σε θέσεις που επιτρέπει η Υπηρεσία ή/και οι λοιπές αρμόδιες Αρχές.

12.3 ΑΛΛΕΣ ΥΠΟΧΡΕΩΣΕΙΣ ΤΟΥ ΑΝΑΔΟΧΟΥ

12.3.1 Για τις ανάγκες παρακολούθησης και επίβλεψης του έργου, ο ανάδοχος υποχρεούται να διαθέτει επιβατικό όχημα, με οδηγό, κατάλληλο για της συνθήκες βατότητας των οδών προσπέλασης στον χώρο εκτέλεσης του έργου, για την μεταφορά των επιβλεπόντων ή λοιπών υπηρεσιακών παραγόντων, οποτεδήποτε του ζητηθεί, καθ' όλη την διάρκεια του έργου καθημερινά.

Η διάθεση του ως άνω οχήματος γίνεται αδαπάνως για την υπηρεσία και χωρίς οιαδήποτε πρόσθετη αποζημίωση προς αυτόν.

12.3.2 Ο Ανάδοχος υποχρεούται να αφαιρέσει και να απομακρύνει από τα εργοτάξια κάθε προσωρινή εγκατάσταση που υπάρχει, τα απορρίμματα, εργαλεία, ικριώματα, μηχανήματα, πλεονάζοντα υλικά χρήσιμα ή άχρηστα, προσωρινές εγκαταστάσεις μηχανημάτων κ.λ.π. και να επισκευάσει ή να ανακατασκευάσει τμήματα οδοστρωμάτων και πεζοδρομίων, που υπέστησαν ζημιές από την εκτέλεση του Έργου, με δαπάνες του και πριν από την παράδοση στην Υπηρεσία των χώρων του εργοταξίου μετά την περάτωση ολόκληρου του Έργου.

Επίσης υποχρεούται να άρει ή να καταστρέψει κάθε βοηθητικό έργο, το οποίο θα του υποδειχθεί από την Υπηρεσία σαν άχρηστο ή επιζήμιο για την μετέπειτα λειτουργία, να ισοπεδώσει τους χώρους που τα ανωτέρω ήταν αποτεθειμένα ή εγκατεστημένα, να παραδώσει τελείως καθαρούς τους χώρους των εργοταξίων και γενικά να μεριμνήσει για κάθε τι άλλο, που απαιτείται για την παράδοση και εύρυθμη λειτουργία του Έργου σύμφωνα με τους όρους της Κυρίας Σύμβασης. Ο Ανάδοχος υποχρεούται να προβαίνει ύστερα από διαταγή της Υπηρεσίας στην άρση κάθε προστατευτικής κατασκευής, που έγινε για αποφυγή κάθε φύσης ζημιών, φθορών, ατυχημάτων περιβαλλοντική υποβάθμιση, κλπ.

12.3.3 Στην περίπτωση κατά την οποία ο Ανάδοχος καθυστερεί αδικαιολόγητα, κατά την απόλυτη κρίση της Υπηρεσίας, να παραδώσει τον χώρο των εργοταξίων ελεύθερο των μηχανημάτων και εγκαταστάσεων του και απολύτως καθαρό, σύμφωνα με τα παραπάνω, τότε η Υπηρεσία τον καλεί εγγράφως να συμμορφωθεί εντός είκοσι (20) ημερών.

Αν παρέλθει άπρακτη η παραπάνω προθεσμία, θα του επιβάλλεται ποινική ρήτρα από 30 € ανά παρεχόμενη ημερολογιακή μέρα και θα εκπίπτει από επόμενες πιστοποιήσεις, ή την εγγύηση καλής εκτέλεσης, ή κατά οποιονδήποτε άλλο τρόπο, σύμφωνα με τις κείμενες διατάξεις.

12.3.4 Ο Ανάδοχος έχει την υποχρέωση να μεριμνά για την φύλαξη κάθε υλικού, μηχανήματος, εργαλείου κ.λ.π. που ανήκει σε αυτόν ή σε τρίτους και βρίσκεται στο χώρο του εργοταξίου και να παίρνει όλα τα προβλεπόμενα μέτρα προσλαμβάνοντας συγχρόνως και το κατάλληλο για τον σκοπό αυτό προσωπικό (φύλακες ημέρας, νυκτοφύλακες κ.λ.π.). Σε περίπτωση απώλειας φθοράς, βλάβης, καταστροφής υλικού ή μηχανήματος κ.λ.π. που ανήκει σε αυτόν ή τρίτους, ο Ανάδοχος είναι αποκλειστικά και εξ ολοκλήρου υπεύθυνος να αποζημιώσει τον ιδιοκτήτη ή να αποκαταστήσει το υλικό κ.λ.π., χωρίς να δικαιούται να προβάλει αξίωση για οποιαδήποτε δική του αποζημίωση.

12.3.5 Τα έξοδα λειτουργίας και συντήρησης όλων των εργοταξιακών εγκαταστάσεων και των χώρων της αποκλειστικής χρήσης της Υπηρεσίας, βαρύνουν τον Ανάδοχο, ο οποίος και είναι υπεύθυνος για τη λειτουργία και συντήρησή τους σύμφωνα με τους ισχύοντες Νόμους και κανονισμούς της δημόσιας τάξης, ασφάλειας και υγιεινής.

12.4 ΗΛΕΚΤΡΟΔΟΤΗΣΗ

Ο Ανάδοχος με δική του ευθύνη, φροντίδα και δαπάνη θα εξασφαλίσει από την ΔΕΗ σε κατάλληλες θέσεις ηλεκτρική ενέργεια στις ποσότητες και στην τάση που θα του είναι απαραίτητη. Ο Ανάδοχος παράλληλα θα φροντίσει να έχει στα εργοτάξια του τις κατάλληλες εγκαταστάσεις, για προσωρινή παροχή ηλεκτρικής ενέργειας είτε για την περίπτωση καθυστέρησης των αναγκαίων εργασιών της ΔΕΗ για την εξασφάλιση της ενέργειας από το εθνικό δίκτυο, είτε για τις περιπτώσεις που το δίκτυο υποστεί βλάβη ή υπάρξουν διακοπές στην παροχή ενέργειας κατά την διάρκεια της κατασκευής των έργων.

Οι βοηθητικές εγκαταστάσεις θα καλύπτουν τουλάχιστον τον ηλεκτροφωτισμό ασφαλείας και τη τροφοδότηση των ηλεκτρονικών υπολογιστών της Επίβλεψης και του Αναδόχου.

Άρθρο 13: ΠΕΡΑΤΩΣΗ ΕΡΓΑΣΙΩΝ - ΧΡΟΝΟΣ ΕΓΓΥΗΣΗΣ - ΠΑΡΑΛΑΒΕΣ ΕΡΓΟΥ – ΣΥΝΤΗΡΗΣΗΤΟΥ ΕΡΓΟΥ

13.1 Για τις έννοιες και τις διαδικασίες έκδοσης /τέλεσης των :

α. Διοικητικής Παραλαβής για χρήση.

Β. Βεβαίωσης περάτωσης εργασιών κατασκευής του έργου. γ. Προσωρινή παραλαβή του κατασκευασθέντος έργου.

δ. Χρόνου εγγύησης και υποχρεωτικής (με μέριμνα και δαπάνες του Αναδόχου) συντήρησης του κατασκευασθέντος έργου.

ε. Οριστικής Παραλαβής του έργου, ισχύουν γενικά οι διατάξεις 168 έως 172 του Ν. 4412/2016, με τις παρακάτω εξειδικεύσεις:

13.2 Η προσωρινή παραλαβή του έργου θα γίνει μετά την πλήρη περάτωσή του και την εκπλήρωση όλων των σχετικών υποχρεώσεων του Αναδόχου. Στην έννοια της τελικής επιμέτρησης περιλαμβάνεται και το Μητρώο του Έργου αρθ.172 του ν. 4412/16.

13.3 Ο χρόνος εγγύησης, κατά τον οποίο ο Ανάδοχος φέρει τον κίνδυνο του έργου και υποχρεούται στην συντήρησή του, ορίζεται σύμφωνα με το άρθρο 171 του Ν. 4412/2016 σε 15 μήνες, εκτός εάν ορίζεται διαφορετικά στην κείμενη Νομοθεσία, για το σύνολο των εργασιών. Μετά το πέρας των εργασιών που περιλαμβάνονται σ' αυτή την εργολαβία, εκδίδεται βεβαίωση περαίωσης του έργου σύμφωνα με το άρθρο 168 του Ν. 4412/2016.

13.4 Ο Ανάδοχος, σύμφωνα με το άρθρο 171 Ν. 4412/16, οφείλει να συντηρεί το έργο μέσα στο χρόνο εγγύησης και να εκτελεί με δική του οικονομική επιβάρυνση όλες τις εργασίες επισκευών, ανακατασκευών και επανόρθωσης όλων των ελλείψεων, ζημιών, ελαττωμάτων, συρρικνώσεων, ατελειών ή άλλων κακοτεχνιών που τυχόν θα εμφανισθούν στο έργο μέσα στον χρόνο εγγύησης, ώστε το έργο να διατηρείται σε άριστη κατάσταση.

13.5 Η Υπηρεσία διατηρεί το δικαίωμα να επιθεωρεί κατά τακτά χρονικά διαστήματα το έργο κατά το χρόνο εγγύησης με σκοπό την αποκάλυψη τυχόν τέτοιων ελλείψεων. Στις επισκέψεις θα καλείται να παρευρίσκεται και ο Ανάδοχος.

13.6 Στην περίπτωση που ο Ανάδοχος αρνηθεί να εκτελέσει τις τυχόν εργασίες επισκευών ή επανορθωτικές εργασίες, σύμφωνα με το παρόν άρθρο, που αποτελούν υποχρέωσή του και μάλιστα σε εύλογο χρόνο (ανάλογα με το είδος της βλάβης) και σε βαθμό που να ικανοποιούν λογικά την Υπηρεσία, τότε η Υπηρεσία θα δικαιούται να αναθέσει σε τρίτους την εκτέλεση αυτών των εργασιών και να εισπράξει το κόστος τους καθ' οιονδήποτε τρόπο από τον Ανάδοχο.

Άρθρο 14 : ΥΛΙΚΑ – ΑΠΑΙΤΗΣΕΙΣ –ΜΕΘΟΔΟΙ ΔΟΚΙΜΑΣΙΑΣ

14.1 Πάντα θεωρείται ότι τα υλικά που χρησιμοποιούνται για την εκτέλεση των εργασιών, να είναι άριστης ποιότητας, υποκείμενα σε εργαστηριακό έλεγχο, για να πιστοποιηθεί ότι αυτά είναι σύμφωνα προς τις Πρότυπες Τεχνικές Προδιαγραφές και Προδιαγραφές της παρούσης, ως προς το σκοπό, τις φυσικές και χημικές τους ιδιότητες.

14.2.1 Ο ανάδοχος έχει ακέραια την ευθύνη για την άριστη ποιότητα και τη σύμφωνη με τις Προδιαγραφές των υλικών, εξυπακούεται δε, ότι με την προσφορά του ανέλαβε και την υποχρέωση και την ευθύνη της έντεχνης εκτέλεσης των εργασιών.

14.2.2 Συνεπώς, εάν μερικές πηγές υλικών είναι ή αποβούν ενδιάμεσως ακατάλληλες για την παροχή υλικών, άριστης ποιότητας, πρέπει ο ανάδοχος από μόνος του να αναζητήσει άλλες κατάλληλες πηγές. Αυτό αποτελεί συμβατική υποχρέωσή του και ανάγεται εις την αποκλειστική του ευθύνη.

14.2.3 Κατά την παραγωγή των αργών υλικών των σκυροδεμάτων οδοστρωσίας και ασφαλτικών, πρέπει να γίνεται συνεχής παρακολούθηση και δειγματοληψία και έλεγχος της σκληρότητας, διαβάθμισης, πλαστικότητας και υδροφιλίας, συντασσομένων των αναγκαίων προς τούτο, δελτίων ελέγχου και στα

πρωτόκολλα παραλαβής υλικών και εργασιών πρέπει να σημειώνεται ότι, τα υλικά και εργασίες ελέγχθηκαν και είναι σύμφωνα με τις προδιαγραφές.

14.2.4. Για την εκτέλεση των εργασιών, τις δειγματοληψίες και για τον έλεγχο των υλικών που ενσωματώνονται στο έργο ισχύουν κατ' αρχήν οι Πρότυπες Τεχνικές Προδιαγραφές και η Κείμενη Νομοθεσία.

14.2.5 Σε εργαστηριακό έλεγχο, υπό υπόκεινται και οι εκτελούμενες εργασίες, ώστε να διαπιστωθεί η σύμφωνα με τις προδιαγραφές εκτέλεσης τους.

14.3 Η Υπηρεσία έχει το δικαίωμα της δειγματοληψίας και ελέγχου της ποιότητας των υλικών και εργασιών σε οποιαδήποτε στιγμή, χρησιμοποιώντας τις εργαστηριακές εγκαταστάσεις, τα μέσα και το προσωπικό του αναδόχου, ή οποιουδήποτε άλλου εργαστηρίου είναι απαραίτητο.

Ο ανάδοχος είναι μοναδικός και εξ' ολοκλήρου υπεύθυνος δια την ποιότητα των υλικών και των εργασιών και έχει υποχρέωση καταβολής των δαπανών των εργαστηριακών ελέγχων.

14.4 Ο Ανάδοχος υποχρεούται με δική του μέριμνα, ευθύνη και δαπάνη, στην εξεύρεση των κατάλληλων θέσεων και εκτάσεων, για την αποθήκευση, των υλικών, με στόχο τη συμμόρφωση αυτού με τις συμβατικές υποχρεώσεις παραγωγής υλικών και της απρόσκοπτης και εμπρόθεσμης εκτέλεσης των εργασιών.

14.5 Εάν οι συνθήκες του έργου ή ο κίνδυνος ζημιών δεν επιτρέπουν, κατά την κρίση της Υπηρεσίας, την επί απόθεση υλικών σε χώρους για μεγάλο χρονικό διάστημα, όπου παρεμποδίζεται η κυκλοφορία οχημάτων ή η κατασκευή του έργου, τότε στις συγκεκριμένες θέσεις θα αποτίθενται ορισμένες μόνο ποσότητες υλικών, χωρίς δικαιώματα του αναδόχου για αποζημίωση, λόγω πρόσθετων, πλαγίων ή μεμονωμένων μεταφορών, φορτοεκφορτώσεων κλπ.

14.6 Ο ανάδοχος θα προμηθευτεί την απαιτούμενη για το έργο ασφάλτο, η πληρωμή της οποίας συμπεριλαμβάνεται στα αντίστοιχα άρθρα του τιμολογίου της μελέτης.

Άρθρο 15: ΧΩΜΑΤΙΣΜΟΙ - ΣΥΜΠΛΗΡΩΣΗ ΤΩΝ ΕΤΕΠ

Οι Πρότυπες Τεχνικές Προδιαγραφές κλπ συμπληρώνονται με τις κάτωθι:

15.1 Για τα έκτακτα μέτρα, ειδικές μέθοδοι εξόρυξης, επί πλέον δαπάνες λόγω τυχόν μη χρήσεως εκρηκτικών υλών, προς αποφυγή π.χ. ζημιών ή κατακρημνίσεων κλπ., ειδικές δαπάνες κατασκευής οδών εξυπηρέτησης του έργου, πρόσθετα ειδικά έργα προστασίας, της δια των υφισταμένων οδών διερχόμενης κυκλοφορίας κλπ, τα οποία επιβάλλει η φύση και η θέση του έργου και τα οποία υποχρεούται να λάβει ο ανάδοχος, για να μην παρεμποδιστεί ή κινδυνεύσει εξολοκλήρου η οδική και λοιπή κυκλοφορία, και για να

μη προξηνηθούν οπουδήποτε και οποιεσδήποτε ζημιές στις ιδιοκτησίες, οικοδομές, αγρούς, δένδρα κλπ. της περιοχής του έργου, θα πληρωθεί, μόνον δια των προσφερθησομένων τιμών της προσφοράς του, το οποίο και πρέπει να έχει λάβει υπόψη κατά τη συμπλήρωσή της, ανεξαρτήτως των μικρών ή μεγάλων δυσχερειών και λοιπών δαπανών οι οποίες απαιτούνται για την εκτέλεση αυτών.

Για την περίπτωση κατά την οποία ο ανάδοχος του έργου προξηνήσει ζημιές, στις ιδιοκτησίες, στις υφιστάμενες οδούς, στους διερχόμενους δι' αυτών κλπ. ή διακόψει την κυκλοφορία, καθίσταται υπεύθυνος ποινικώς και αστικώς έναντι του Δημοσίου και Τρίτων για τις εκ των ενεργειών τούτων συνέπειες.

Επιπλέον απαιτείται να είναι η επιμελημένη σήμανση της οδού και να υπάρχουν (στις θέσεις που απαιτούνται) ειδικοί φύλακες, με στόχο την διασφάλιση της οδικής κυκλοφορίας.

15.2 Οι πυθμένες των ορυγμάτων μορφοποιούνται κατά τα οριζόμενα της ΕΤΕΠ 02-02- 01-00 και της σχετικής ΠΕΤΕΠ.

15.3 Εφιστάται η προσοχή του αναδόχου επί των προδιαγραφόμενων στην ΕΤΕΠ 02-07-01-00 και της σχετικής ΠΕΤΕΠ., περί της κατασκευής επιχωμάτων με κατάλληλα προϊόντα εκσκαφών ή δανειοθαλάμων, όπως επίσης και σε θέσεις ισχυρής εγκάρσιας κλίσης του εδάφους, προς αποφυγή κακοτεχνιών και απώλειας προϊόντων ορυγμάτων, και προς αποφυγή δημιουργίας φθοράς στις κατάντι ιδιοκτησίες (οικοδομές, αγρούς, δένδρα κλπ), για τις οποίες σε κάθε περίπτωση, τυγχάνει εξολοκλήρου υπεύθυνος, ποινικώς και αστικώς ο ανάδοχος, μάλιστα εφόσον διαπιστωθεί απώλεια προϊόντων ορυγμάτων καταλογίζεται στον ανάδοχο η αξία αυτών, δεδομένου ότι, ως ανωτέρω και στις ΕΤΕΠ 02 καθορίζεται, αποτελεί συμβατική υποχρέωση του αναδόχου, τα κατάλληλα πλεονάζοντα προϊόντα ορυγμάτων να χρησιμοποιηθούν για την κατασκευή επιχωμάτων και όχι για την απόθεση αυτών.

Τα μη χρήσιμα προϊόντα κατεδαφίσεων, τα μη κατάλληλα προς κατασκευή επιχωμάτων, προϊόντα εκσκαφής (Α.Ε.Κ.Κ.-ΕΚΑ17) και λοιπά πάσης φύσεως προς απόθεση υλικά, θα αποτεθούν σε αδειοδοτημένες θέσεις διάθεσης αδρανών υλικών.

Τα προς απόθεση πλεονάζοντα κατάλληλα προϊόντα ορυγμάτων - ανεξαρτήτως του διαγράμματος κινήσεως γαιών και λοιπών στοιχείων της τεχνικής μελέτης του έργου, θα χρησιμοποιηθούν, ως και εν ΕΤΕΠ 02-05-00- 00 ορίζεται, στην κατασκευή επιχώματος για την διεύρυνση ζώνης ερείσματος της οδού ή δημιουργίας πλατυσμάτων κλπ, καθ' όλο το μήκος της οδού και όπου αυτά μπορεί να κατασκευασθούν.

Κατά την κατασκευή των επιχωμάτων, για την διεύρυνση του σώματος (πλάτους) της οδού, δεδομένου ότι οι εν λόγω διευρύνσεις δεν έχουν περιληφθεί σχηματικά στις κατά πλάτος τομές και λοιπά σχέδια της τεχνικής μελέτης, θα λαμβάνονται υπόψη από την Υπηρεσία, κατά την απόλυτη κρίση της, οι λόγω της κατασκευής δαπάνες (π.χ. κατασκευή αυξημένου ύψους τοίχου ποδός), οι οποίες θα αποτελούν το ρυθμιστικό σε κάθε θέση της οδού παράγοντα της κατασκευής αυξημένου πλάτους διατομής επιχωμάτων, εκ των κατάλληλων πλεοναζόντων προϊόντων ορυγμάτων ή της μετακινήσεως αυτών, σε άλλες θέσεις της οδού, όπου αυτό είναι δυνατό.

15.4 Η μεταβατική ζώνη επιχώματος όπισθεν τεχνικών έργων, να κατασκευασθεί σύμφωνα με τα οριζόμενα στην ΕΤΕΠ 02-07-03-00.

15.5 Η ανά κυβικό μέτρο (m³) τιμή κατασκευής επιχωμάτων είναι γενική και ισχύει : τόσον για την κατασκευή του σώματος της οδού, όσο και για την κατασκευή αναχωμάτων προστασίας ταύτης εκ των υδάτων των χειμάρρων της περιοχής.

15.6 Οι επενδύσεις των πρανών επιχωμάτων, πλην του εγκιβωτισμού του οδοστρώματος, θα γίνουν στην κατάλληλη εποχή, δια καταλλήλου φυτικής γης.

15.7 Τα πρανή, μετά την επένδυσή τους πρέπει να αφεθούν προς φυσική αναχλόωση, και για αυτό στην τιμή του τιμολογίου προσφοράς, δεν περιλαμβάνεται η φύτευση αυτών.

Υποχρεούται όμως ο ανάδοχος, με δαπάνες του, στην συντήρηση των πρανών κλπ. (εργασία και υλικά) χωρίς ιδιαίτερη αποζημίωση, μέχρις και την οριστική παραλαβή.

Η φύτευση θα γίνει σε χρόνο που θα καθορισθεί από την Υπηρεσία.

Άρθρο 16 : ΤΕΧΝΙΚΑ ΕΡΓΑ

Οι Ελληνικές Τεχνικές Προδιαγραφές (ΕΤΕΠ) Τεχνικών Έργων συμπληρώνονται από τις παρακάτω Προδιαγραφές.

16.1 Κατά την επιμέτρηση των εκσκαφών εντός των κιβωτίων κλπ. στις οποίες πληρώνονται ιδιαιτέρως οι πασσαλοσανίδες, από το εν λόγω άρθρο του τιμολογίου, δεν θα αυξηθεί περιμετρικώς η στην κάτοψη των σχεδίων επιφάνεια, στην στάθμη του πυθμένα των θεμελίων κατά 25cm.

16.2 Στην ανά κυβικό μέτρο τιμή έτοιμου σκυροδέματος, περιλαμβάνεται, εκτός της προμήθειας και της ενσωμάτωσης των απαιτούμενων υλικών και η δαπάνη εκτέλεσεως πάσης των εργασιών κατασκευής ξυλοτύπων, ικριωμάτων κλπ. διαστρώσεως, δονήσεως κλπ. κατεργασίας ορατών επιφανειών κλπ επίσης και πάσα δαπάνη κατασκευής νέας προσπελάσεως εξυπηρετήσεως του έργου ή διαμορφώσεως τυχόν υφισταμένης (τόσον για τις εκ σκυροδέματος εργασίες, όσο και για τις λοιπές τοιαύτες, για την κατασκευή της οδού) μεταφοράς και τοποθετήσεως δια μηχανημάτων, προκατασκευασμένων στοιχείων των γεφυρών ή κατασκευής τούτων απ' ευθείας στην τελική θέση κλπ. των απαιτούμενων μηχανημάτων, για την εκτέλεση της κατασκευής και άλλες δαπάνες που είναι απαραίτητες βάσει της οριστικής μελέτης του έργου, συμπεριλαμβανομένης της μορφώσεως των στοιχείων στις ακριβείς ενδεικνυόμενες από τα σχέδια της τεχνικής μελέτης διαστάσεις, για πλήρη έτοιμη εργασία και κατά τα λοιπά , όπως ορίζεται στις ΕΤΕΠ, τους ισχύοντες κανονισμούς και σχετικές εγκυκλίους του Υπουργείου.

16.3 Για τα ενσωματούμενα στο έργο ελαστικά εφέδρανα πρέπει να υποβληθεί υπό του αναδόχου εγγύηση για την καταλληλότητα αυτών και την πληρότητα αυτών αποδεικνυόμενα από επίσημα Κρατικά πιστοποιητικά της Χώρας εκ της οποίας αυτά προέρχονται.

Τα αναγραφόμενα παρακάτω τεχνικά χαρακτηριστικά αφορούν τα ελάχιστα επιτρεπόμενα όρια, στις περιπτώσεις, που οι τάσεις που προκύπτουν από τους υπολογισμούς για κάθε έργο είναι μικρότερες των παρακάτω:

α. Διάρκεια ζωής εφεδράνων = απεριόριστος.

β. Μέτρο ελαστικότητας σε θλίψη= 1000 - 1500 Kgr/cm²

γ. Μέτρο διάτμησης= 8 Kgr/cm² δια σκληρότητα SHOKE-50.

Η μέτρηση θα γίνει μετά την εκδήλωση του ερπυσμού του υλικού. δ. Αντοχή σε διάτμηση= 15 Kgr/cm²

ε. Αντοχή σε θλίψη= 200 Kgr/cm²

στ. Συντελεστής τριβής ελάσματος προστασίας με ομαλή επιφάνεια 0.50

ζ. Η αποκόλληση των ελασμάτων εκ των πλαστικών πλακών πρέπει να είναι αδύνατος δια οποιδήποτε μηχανικού μέσου.

Οι ανωτέρω ιδιότητες πρέπει να διατηρούνται αναλλοίωτες για θερμοκρασιακή μεταβολή -10 οέως 40ο Κελσίου ως και με την παρέλευση του χρόνου.

Άρθρο 17: ΣΚΥΡΟΔΕΜΑΤΑ

Κατά την εκτέλεση των κατασκευών από σκυρόδεμα οποιασδήποτε κατηγορίας ο ανάδοχος είναι υποχρεωμένος να συμμορφώνεται πλήρως με τις ισχύουσες διατάξεις του Κανονισμού Τεχνολογίας σκυροδέματος κατά το χρόνο της Δημοπρασίας.

Η ανάμιξη των υλικών του σκυροδέματος θα γίνεται αποκλειστικά με μηχανικό αναμικτήρα, απόδοσης πολλαπλασίου ακεραίου σάκου τσιμέντου. Οι κάθε είδους δαπάνες ελέγχων και προελέγχων, βαρύνουν τον ανάδοχο του έργου. Όμοια τον ανάδοχο βαρύνουν και όλες οι αποζημιώσεις του Κανονισμού Τεχνολογίας σκυροδέματος.

Η συμπύκνωση του σκυροδέματος όλων των οπλισμένων τμημάτων κατασκευής θα γίνεται με χρήση δονητών, χωρίς ιδιαίτερη αποζημίωση του αναδόχου λόγω χρήσεως δονητών, η οποία θεωρείται ότι περιλαμβάνεται στις συμβατικές τιμές μονάδας εργασιών και στα κατ' αποκοπή τμήματα του έργου.

Για τον έλεγχο του σκυροδέματος θα εκτελούνται δοκιμές αντοχής με λήψη δοκιμών κατά τη διάστρωσή του. Η λήψη και οι δοκιμές των δοκιμών θα πραγματοποιείται με δαπάνες του αναδόχου με την παρουσία και τις οδηγίες της επίβλεψης λήψη πυρήνων (καρότων) κατασκευών από σκυρόδεμα και δοκιμή της αντοχής τους Θα γίνεται με δαπάνες του αναδόχου κατόπιν εντολής της Υπηρεσίας.

Άρθρο 18 : ΟΔΟΣΤΡΩΣΙΑ - ΑΣΦΑΛΤΙΚΑ

Οι ΕΤΕΠ συμπληρώνονται από τις παρακάτω :

18.1 ΑΣΦΑΛΤΙΚΗ ΕΠΑΛΕΙΨΗ

18.1.1 Πριν από κάθε εργασία κατασκευής της ασφαλικής προεπάλειψη, θα γίνει έλεγχος και οι τυχόν απαιτούμενες συμπληρωματικές εργασίες διαμόρφωσης στην συμβατική διατομή, της στρώσης από υλικό ΕΤΕΠ υπόβασης σύμφωνα με τις προδιαγραφές για τη στρώση υπόβασης.

Επί της βάσης στη συνέχεια θα εκτελεσθεί ασφαλική προεπάλειψη, όπως σε γενικές γραμμές περιγράφεται παρακάτω:

18.1.2 Θα εκτελεσθεί προεπάλειψη υποχρεωτικά δια αυτοκινούμενου σύγχρονου τύπου διανομέα ασφάλτου, δια πίεσεως (federal) σε επιμελώς καθαρισμένες, δια ασφαλικού διαλύματος ME-0, σε ποσότητα καθορισμένη υπό της Υπηρεσίας αναλόγως του πορώδους της επιφάνειας. Η εργασία θα εκτελεστεί σε χρόνο που ορίζει σχετική προδιαγραφή πριν τη διάστρωση της ασφαλικής στρώσης.

18.2. ΑΣΦΑΛΤΙΚΗ ΣΤΡΩΣΗ ΒΑΣΕΩΣ ΔΙ' ΑΣΦΑΛΤΟΜΙΓΜΑΤΟΣ ΕΝ ΘΕΡΜΩ ΠΑΡΑΣΚΕΥΑΖΟΜΕΝΟΥ ΣΕ ΜΟΝΙΜΗ ΕΓΚΑΤΑΣΤΑΣΗ

Πριν την εκτέλεση της εργασίας κατασκευής της στρώσης ασφαλικής βάσης θα εκτελεσθούν οι κάτωθι εργασίες:

- i. Έλεγχος, με δαπάνες του αναδόχου, της επιφάνειας της βάσεως και τυχόν συμπληρωματικές εργασίες που θα απαιτηθούν για την διαμόρφωση αυτής, ώστε να παρουσιάζει πλήρη ομαλότητα και γεωμετρικό σχήμα, ανταποκρινόμενο πλήρως προς την συμβατική διατομή και στη μηκοτομή της οδού.
- ii. Επιμελής καθορισμός της επιφάνειας της βάσης, ώστε να αποκαλυφθεί απόλυτα καθαρή ασφαλική επιφάνεια, επιτρέπουσα την πλήρη πρόσφυση της στρώσεως μετά της υποκείμενης στρώσης.
- iii. Ασφαλική προεπάλειψη ή ασφαλική συγκολλητική επάλειψη κατά περίπτωση.

Μετά την εκτέλεση των ως άνω εργασιών, η στρώση ασφαλικής βάσεως κατά τόπους, και όπου απαιτείται, θα κατασκευασθεί από ασφαλτόμιγμα πυκνής σύνθεσης παρασκευαζομένου σε μόνιμη εγκατάσταση (BARBER GREENE) με χρησιμοποίηση υλικού εξ' ασβεστολιθικών πετρωμάτων διαστρωμένο με ισοπεδωτήρα.

Το εν λόγω αδρανές υλικό θα προέρχεται από πολλαπλή θραύση και θα πρέπει να ανταποκρίνεται ως προς την κοκκομετρική διαβάθμιση σύμφωνα με την οικεία ΠΕΤΕΠ (05-03-11-04, αναθεώρηση, Ιανουάριος 2016).

Το ασφαλικό υλικό πρέπει να τηρεί τους όρους των σχετικών προδιαγραφών τόσο κατά την παραγωγή όσο και κατά τη διάστρωσή του, σύμφωνα με την ΠΕΤΕΠ 05-03-11-04 σε αναθεώρηση (Ιανουάριος 2016). Σημειώνεται ότι η Υπηρεσία έχει το δικαίωμα διενέργειας σχετικών ελέγχων σε οποιαδήποτε φάση παραγωγής του ασφαλικού υλικού αλλά και κατά τη διάστρωση καθώς και τη διενέργεια περαιτέρω εργαστηριακών ελέγχων.

➤ Τρόπος επιμέτρησης και πληρωμής

Η πληρωμή θα γίνεται σύμφωνα με τα αναγραφόμενα στο οικείο άρθρο του τιμολογίου και σύμφωνα με τα οριζόμενα στις Πρότυπες Τεχνικές Προδιαγραφές .

➤ Υπόλοιπες ασφαλικές εργασίες

Η κατασκευή όλων των εκτελεστέων ασφαλικών εργασιών θα γίνει σύμφωνα με τις οικείες ΕΤΕΠ και η πληρωμή θα γίνει σύμφωνα με τα σχετικά άρθρα του Τιμολογίου.

- Αντιολισθηρή στρώση κυκλοφορίας (εάν υπάρχει στην εγκεκριμένη μελέτη)

Κατασκευάζεται από ασφαλτοσκυρόδεμα για την επιφανειακή αντιολισθηρή στρώση επί της νέας οδού ή επί της υφισταμένης συνδετήριας οδού σύμφωνα με το οικείο άρθρο του τιμολόγιο Μελέτης και τους λοιπούς όρους της παρούσας ΕΣΥ.

- Δοκιμαστικό τμήμα

Η Υπηρεσία έχει δικαίωμα να ζητήσει από τον Ανάδοχο την κατασκευή δοκιμαστικού τμήματος ασφαλικών στρώσεων με μήκος από 100m έως 300m, σε τμήμα του έργου, με σκοπό την αξιολόγηση της μεθοδολογίας που προτίθεται να εφαρμόσει ο Ανάδοχος, όπως αναφέρεται στην οικεία ΠΕΤΕΠ (05-03-11-04, αναθεώρηση, Ιανουάριος 2016).

Άρθρο 19: ΚΑΙΡΙΚΟΙ ΠΕΡΙΟΡΙΣΜΟΙ ΚΑΤΑ ΤΗΝ ΚΑΤΑΣΚΕΗ

Ισχύουν τα οριζόμενα στην οικεία ΕΤΕΠ και τη σχετική ΠΕΤΕΠ αναφορικά με τις καιρικές συνθήκες κατά τη διάστρωση του υλικού. Επίσης αντενδείκνυται η διάστρωση κατά τη διάρκεια βροχής και ανέμων ως αναφέρονται στις σχετικές προδιαγραφές.

Άρθρο 20: ΕΛΕΓΧΟΣ ΟΜΑΛΟΤΗΤΑΣ ΚΑΙ ΟΛΙΣΘΗΡΟΤΗΤΑΣ ΤΗΣ ΕΠΙΦΑΝΕΙΑΣ ΚΥΛΙΣΕΩΣ

Περιοδικά, εφόσον το κρίνει η Υπηρεσία θα εκτελούνται από εγκεκριμένο/πιστοποιημένο Εργαστήριο μετρήσεις της ομαλότητας όπως ορίζεται στις κείμενες διατάξεις και τεχνικές προδιαγραφές ΕΤΕΠ και της αντιολισθητικής ικανότητας της κατασκευασμένης επιφανειακής ασφαλικής στρώση, προς αξιολόγηση αυτής.

Άρθρο 21 : ΕΥΘΥΝΗ ΕΡΓΟΛΑΒΟΥ

Συμπληρωματικά διευκρινίζεται ότι τόσο για την εφαρμογή των μελετών όσο και για την αντοχή των έργων μόνος υπεύθυνος είναι ο ανάδοχος, ο δε πάσης φύσεως έλεγχος από την Υπηρεσία ουδόλως απαλλάσσει τον ανάδοχο από την ευθύνη του.

Τονίζεται ιδιαιτέρως, η υποχρέωση του εργολάβου να διαθέτει τα απαιτούμενα όργανα και λοιπά μέσα (λειτουργία εργαστηρίου κλπ) ελέγχου από πάσης πλευράς των έργων.

Ο ανάδοχος είναι εξ' ολοκλήρου υπεύθυνος για την εκλογή των υλικών, την χρήση αυτών και την εν γένει εκτέλεση της εργασίας κατά τους όρους της παρούσας, των Ελληνικών Τεχνικών Προδιαγραφών και των λοιπών συμβατικών τευχών και σχεδίων.

Άρθρο 22: ΧΡΗΣΗ ΤΟΥ ΕΡΓΟΥ Η ΤΜΗΜΑΤΟΣ ΤΟΥ ΠΡΙΝ ΤΗΝ ΑΠΟΠΕΡΑΤΩΣΗ

Ο εργοδότης δικαιούται παράλληλα με την εκτέλεση των εργασιών να χρησιμοποιεί το όλο έργο ή τμήμα του, αν κατά την κρίση του αυτή η χρήση είναι δυνατή.

Η παραπάνω χρήση δεν αποδεικνύει ότι ο εργοδότης παρέλαβε το έργο ή ότι αυτό εκτελέστηκε καλά και διατηρεί όλα τα δικαιώματά του να ελέγξει και να παραλάβει εν καιρώ το έργο, σύμφωνα με τις κείμενες διατάξεις και τους συμβατικούς όρους. Επίσης δεν απαλλάσσει τον ανάδοχο από τις ευθύνες και υποχρεώσεις που απορρέουν από την σύμβαση. Η παραπάνω χρήση διέπεται από τις διατάξεις του Ν. 4412/16.

Άρθρο 23 : ΚΑΝΟΝΙΣΜΟΙ – ΠΡΟΔΙΑΓΡΑΦΕΣ

Για την παρούσα εργολαβική σύμβαση ενδεικτικά και όχι περιοριστικά ισχύουν οι ακόλουθοι κανονισμοί και προδιαγραφές.

1. Οι διατάξεις της ΔΝΣγ/32129/ΦΝ466/2017 (ΦΕΚ.2519/20-7-2017) «Έγκριση κανονισμού Προεκτιμώμενων Αμοιβών μελετών και παροχής τεχνικών και λοιπών συναφών επιστημονικών υπηρεσιών κατά τη διαδικασία της παρ. 8 δ του άρθρου 53 του ν.4412/2016 (Α'147)».
2. Οι Τεχνικές Προδιαγραφές Δειγματοληπτικών Γεωτρήσεων Ξηράς για Γεωτεχνικές Έρευνες(E101-83) τ. ΥΔΕ 1983 - ΦΕΚ 363/24-6-83, τεύχος Β.
3. Οι Προδιαγραφές επί τόπου δοκιμών βραχομηχανικής (Ε 102-84) τ. ΥΔΕ 1985 - ΦΕΚ 70/8-2-85, Τεύχος Β.
4. Οι Προδιαγραφές εργαστηριακών δοκιμών βραχομηχανικής (Ε 103-84) τ. ΥΔΕ 1985 – ΦΕΚ70/8-2-85,Τεύχος Β.
5. Οι Τεχνικές Προδιαγραφές Γεωλογικών Εργασιών μέσα στα πλαίσια των μελετών τεχνικών έργων (Ε 105-85) Τ.ΥΔΕ 1985 - ΦΕΚ 29/11-2-85, Τεύχος Β.
6. Οι Προδιαγραφές εργαστηριακών δοκιμών εδαφομηχανικής (Ε 106-86) τ.ΥΔΕ 1986 – ΦΕΚ955/31-12-86, Τεύχος Β.
7. Οι Προδιαγραφές επί τόπου δοκιμών εδαφομηχανικής (Ε 106-86) τ.ΥΔΕ 1986 – ΦΕΚ955/31-12-86, Τεύχος Β.
8. Ο Ελληνικός Κανονισμός Μεταλλευτικών και Λατομικών εργασιών του Υπουργείου Βιομηχανίας και Ενέργειας (ΦΕΚ 931, τ.Β'/31-12-84).
9. Το Π.Δ. 252/89 (ΦΕΚ/Α/106/2-5-89) «Περί υγιεινής και ασφάλειας στα υπόγεια τεχνικά έργα».
10. Ο Ελληνικός Κανονισμός Τεχνολογίας Σκυροδέματος (Κ.Τ.Σ.) ΦΕΚ 266 Τεύχος Β' 9-5-85.
11. Ο Κανονισμός Σκυροδέματος Υ.Α Γ.Δ.Τ.Υ. /οικ.3328/2016 (ΦΕΚ.1561/Β'/2.6.2016) όπως τροποποιήθηκε και ισχύει σήμερα.
12. Το DIN 1054 για θεμελιώσεις.
13. Το DIN 1055 για παραδοχές φορτίων.
14. Το DIN 1045 για κατασκευές έργων από οπλισμένο σκυρόδεμα.
15. Το πρώην DIN 17100 (1977) «Steel for General Structural Purposes of Standard Quality» και νυν DIN EN 10252.
16. Το πρώην DIN 18137 «Subsoil» part 1 (1972) Determination of shear resistance, definitions and general testing conditions και νυν DIN 18137 - 1(1990), DIN 18137-2 (1990) και DIN18137-3(1997) και part 2 (1979) Testing procedures and testing equipment, determination of shear resistance, triaxial etc.
17. Το πρώην DIN 18196 (1970) Earthwork: Soil Classifications for Civil Engineering Purposes and the Method of Identification of Soil - Groups και νυν DIN 18196(1988).
19. Οι νέες Ελληνικές Τεχνικές προδιαγραφές (ΕΤΕΠ) που εγκρίθηκαν με την ΔΙΠΑΔ/ΟΙΚ/273/17-7-2012 (Α_Α: Β4Γ71-19) απόφαση του αναπληρωτή υπουργού Ανάπτυξης, Ανταγωνιστικότητας, Υποδομών, Μεταφορών &Δικτύων (ΦΕΚ2221/Β'/30.7.2012) και οι αναθεωρημένες ΠΕΤΕΠ, όπου υπάρχουν.

20. Η αριθ. 6690/15.6.2012 απόφαση των Υπουργών ΥΠΑΑΝ & ΥΠΟΜΕΔΙ(ΦΕΚ 1914 τ.Β) που αφορά τις διαδικασίες αξιολόγησης συμμόρφωσης και σήμανση συμμόρφωσης CE για τα προϊόντα δομικών κατασκευών, σύμφωνα με εγκεκριμένα πρότυπα.
21. Οι Τεχνικές προδιαγραφές σήμανσης εκτελουμένων έργων εκτός και εντός κατοικημένων περιοχών που εγκρίθηκαν με τις αποφάσεις ΒΜ5/30428/1980 (ΦΕΚ 589Β/1980) και ΒΜ5/30058/1983 (ΦΕΚ 121Β/1983) όπως ισχύουν σήμερα.
22. Τεύχη Προδιαγραφών Σήμανσης (τ.ΥΔΕ και ΕΥΔΕ/ΠΑΘΕ)
23. Οι ισχύοντες κανονισμοί του Ελληνικού κράτους για κάθε κατηγορία εγκαταστάσεων.
24. Οι ισχύοντες κανονισμοί των χωρών της Ευρωπαϊκής Ένωσης.
25. Σε κάθε ζήτημα που δεν προβλέπεται από τα συμβατικά τεύχη του έργου, ισχύουν οι διατάξεις του Ν. 4412/16 και οι αναθεωρήσεις αυτού κ.λ.π. διατάγματα σχετικά με την εκπόνηση Δημ. Έργων, όπως αυτά ισχύουν σήμερα.

| Σύνταξη | Έλεγχος / Θεώρηση |
|--|--|
| | |
| Μαρία Πομόνη Πολιτικός Μηχανικός ΠΕ | Ο Αναπληρωτής Προϊστάμενος της Διεύθυνσης Τ.Ε.Π.Π.Κ Ανδρέας Κρητικός Πολιτικός Μηχανικός ΠΕ |



**ΕΛΛΗΝΙΚΗ ΔΗΜΟΚΡΑΤΙΑ
ΔΗΜΟΣ ΜΑΝΔΡΑΣ-ΕΙΔΥΛΛΙΑΣ
Δ/ΝΣΗ ΤΕΧΝΙΚΩΝ ΕΡΓΩΝ
ΠΟΛΕΟΔΟΜΙΑΣ ΠΕΡΙΒΑΛΛΟΝΤΟΣ
ΚΑΙ ΚΑΘΑΡΙΟΤΗΤΑΣ**

| | |
|----------------|---|
| ΕΡΓΟ | «ΑΓΡΟΤΙΚΗ ΟΔΟΠΟΪΑ ΔΗΜΟΥ ΜΑΝΔΡΑΣ – ΕΙΔΥΛΛΙΑΣ» |
| CPV | 45233120-6 |
| Κ.Α. | 64.7323.0001 |
| ΑΡ. ΜΕΛΕΤΗΣ | Δ7/2024 |
| ΠΡΟΫΠΟΛΟΓΙΣΜΟΣ | 1.436.660,00€ (με ΦΠΑ) |
| ΧΡΗΜΑΤΟΔΟΤΗΣΗ | ΠΡΟΓΡ. «ΑΝΤΩΝΗΣ ΤΡΙΤΣΗΣ» |

ΓΕΝΙΚΗ ΣΥΓΓΡΑΦΗ ΥΠΟΧΡΕΩΣΕΩΝ (Γ.Σ.Υ)

Άρθρο 1 - ΑΝΤΙΚΕΙΜΕΝΟ

Η παρούσα αναφέρεται γενικώς στην εκτέλεση των κάθε είδους δημοτικών και κοινοτικών έργων, η δαπάνη κατασκευής των οποίων βαρύνει τη διαχείριση των οργανισμών τοπικής αυτοδιοίκησης.

Άρθρο 2 - ΘΕΣΜΙΚΟ ΠΛΑΙΣΙΟ

2.1. Ισχύουσες Διατάξεις

Η δημοπράτηση των έργων και η εκτέλεσή τους διέπεται από τις ακόλουθες διατάξεις:

- Ν. 4412/2016 (ΦΕΚ 147Α/8-8-2016) [Δημόσιες Συμβάσεις Έργων, Προμηθειών και Υπηρεσιών (προσαρμογή στις Οδηγίες 2014/24/ΕΕ και 2014/25/ΕΕ)].
- Ν. 4278/2014 (ΦΕΚ 157Α/04-08-2014) και ειδικότερα το άρθρο 59 [Άρση περιορισμών συμμετοχής εργοληπτικών επιχειρήσεων σε δημόσια έργα].
- Ν. 4270/2014 (Α' 143) [Αρχές δημοσιονομικής διαχείρισης και εποπτείας (ενσωμάτωση της Οδηγίας 2011/85/ΕΕ) - δημόσιο λογιστικό και άλλες διατάξεις], όπως ισχύει.
- Ν. 4250/2014 (ΦΕΚ 74Α/26-03-2014) [Διοικητικές Απλουστεύσεις - Καταργήσεις, Συγχωνεύσεις Νομικών Προσώπων και Υπηρεσιών του Δημοσίου Τομέα - Τροποποίηση Διατάξεων του π.δ. 318/1992 (Α' 161) και λοιπές ρυθμίσεις] και ειδικότερα το άρθρο 1 αυτού.
- Ν. 4129/2013 (ΦΕΚ52Α/28-02-2013) [Κύρωση του Κώδικα Νόμων για το Ελεγκτικό Συνέδριο].
- Άρθρο 26 του ν.4024/2011 (Α 226) [Συγκρότηση συλλογικών οργάνων της διοίκησης και ορισμός των μελών τους με κλήρωση].
- Ν. 4013/2011(ΦΕΚ204Α/15-09-2011) [Σύσταση ενιαίας Ανεξάρτητης Αρχής Δημοσίων Συμβάσεων και Κεντρικού Ηλεκτρονικού Μητρώου Δημοσίων Συμβάσεων - Αντικατάσταση του έκτου κεφαλαίου του ν. 3588/2007 (πρωτεύουσας κώδικας) - Προπρωτευτική διαδικασία εξυγίανσης και άλλες διατάξεις].
- Ν. 3861/2010(ΦΕΚ 112Α/13.07.2010) [Ενίσχυση της διαφάνειας με την υποχρεωτική ανάρτηση νόμων και πράξεων των κυβερνητικών, διοικητικών και αυτοδιοικητικών οργάνων στο διαδίκτυο «Πρόγραμμα Διαύγεια» και άλλες διατάξεις].
- Άρθρα 80-110 του Ν. 3669/08 (ΦΕΚ 116Α/18-6-2008) [Κωδικοποίηση της νομοθεσίας Κατασκευής Δημοσίων Έργων].

- Ν. 3548/2007 (ΦΕΚ 68Α/20.03.2007) [Καταχώρηση δημοσιεύσεων των φορέων του Δημοσίου στο νομαρχιακό και τοπικό Τύπο και άλλες διατάξεις], όπως τροποποιήθηκε και ισχύει.
- Ν. 2690/1999 (Α'45) [Κύρωση του Κώδικα Διοικητικής Διαδικασίας και άλλες διατάξεις] όπως ισχύει.
- Π.Δ. 28/2015 (Α'34) [Κωδικοποίηση διατάξεων για την πρόσβαση σε δημόσια έγγραφα και στοιχεία].
- Π1 2380/2012 Κοινής Υπουργικής Απόφασης (Β' 3400) /Ρύθμιση των ειδικότερων θεμάτων λειτουργίας και διαχείρισης του Κεντρικού Ηλεκτρονικού Μητρώου Δημοσίων Συμβάσεων του Υπουργείου Ανάπτυξης, Ανταγωνιστικότητας, Υποδομών, Μεταφορών και Δικτύων].
- Π.Δ. 80/2016 (Α' 145) "Ανάληψη υποχρεώσεων από τους διατάκτες".

Ως προς τα αποφαινόμενα όργανα ισχύουν οι διατάξεις των:

- Π.Δ. 171/1987 (ΦΕΚ 84Α /02-06-1987) [Όργανα που αποφασίζουν και γνωμοδοτούν και ειδικές ρυθμίσεις σε θέματα έργων που εκτελούνται από Οργανισμούς Τοπικής Αυτοδιοίκησης (Ο.Τ.Α.) και άλλες ρυθμίσεις] (εκτός των καταργούμενων διατάξεων του σύμφωνα με το άρθρο 377 του Ν. 4412/2016).
- Ν. 3463/2006(ΦΕΚ 114Α/08-06-2006) [Κύρωση του Κώδικα Δήμων και Κοινοτήτων].
- Ν. 3852/2010 (ΦΕΚ 87Α /07-06-2010) [Νέα Αρχιτεκτονική της Αυτοδιοίκησης και Αποκεντρωμένης Διοίκησης - Πρόγραμμα Καλλικράτης].

Τα έργα υπόκεινται στις διατάξεις των ισχυόντων κανονισμών και των σχετικών με αυτές εγκυκλίων και Αποφάσεων του αντίστοιχου Υπουργείου. Ενδεικτικά αναφέρονται:

Οι εγκύκλιοι 36/2005 /Διαχείριση των «επί - έλασσον» δαπανών στις συμβάσεις δημοσίων έργων), 38/2005 /Συμπλήρωση, αναμόρφωση και επικαιροποίηση της Εγκυκλίου 37/1995 «Περί εκπόνησης μελετών Δημοσίων Έργων»), 20/2006 /Τροποποιήσεις νομοθετικού πλαισίου έργων και μελετών) του ΥΠΕΧΩΔΕ και 26/2012, 27/2012 του ΥΠΟΜΕΔΙ,

Επιπλέον, στην κατασκευή του έργου έχουν εφαρμογή:

- Τα «Ευρωπαϊκά Πρότυπα», όπως έχουν εγκριθεί από την Ευρωπαϊκή Επιτροπή Τυποποίησης (CEN).
- Τα διεθνή πρότυπα, όπως έχουν εγκριθεί από το Διεθνή Οργανισμό Τυποποίησης (ISO)
- Οι Ελληνικές προδιαγραφές (ΕΛΟΤ), κανονισμοί και πρότυπα και οι άλλες διατάξεις (νόμοι, διατάγματα, υπουργικές αποφάσεις, εγκύκλιοι κ.λπ.) που ισχύουν στην Ελλάδα. Σε περίπτωση που οι ανωτέρω προδιαγραφές ή/και πρότυπα διαφέρουν από τα αντίστοιχα Ευρωπαϊκά τότε ισχύουν αυτά που έχουν εγκριθεί από την Ευρωπαϊκή Επιτροπή Τυποποίησης (CEN).
- Για θέματα που δεν καλύπτονται από τις παραπάνω Ελληνικές προδιαγραφές, κανονισμούς και πρότυπα, μπορούν να εφαρμοστούν εναλλακτικά οι Γερμανικοί Κανονισμοί και προδιαγραφές ή άλλοι ανάλογοι ξένοι επίσημοι κανονισμοί.
- Στην περίπτωση που στις προδιαγραφές αυτές υπάρχουν όροι, διατάξεις, περιορισμοί ή και αριθμητικά όρια που έρχονται σε αντίθεση με τα όσα ορίζονται στα Συμβατικά Τεύχη για το ίδιο θέμα, θα ισχύουν οι όροι και οι διατάξεις των συμβατικών τευχών κατά τη σειρά ισχύος που ορίζεται στη Διακήρυξη.

2.2. Κανονισμοί

Ισχύουν οι εξής :

1. Κτιριοδομικός κανονισμός.
2. Κανονισμός φορτίσεων δομικών έργων.

3. ΕΚΩΣ 2000 [Ελληνικός κανονισμός οπλισμένου σκυροδέματος].
4. ΕΑΚ 2003 [Ελληνικός αντισεισμικός κανονισμός].
5. ΚΤΣ 2016 [Κανονισμός τεχνολογίας σκυροδέματος].
6. ΚΤΧ 08 [Κανονισμός τεχνολογίας χάλυβα οπλισμού σκυροδέματος].
7. Οι Ευρωκώδικες.
8. Ο ΝΟΚ (Νέος Οικοδομικός Κανονισμός) Ν. 4067/2012

2.3. Σειρά Ισχύος Συμβατικών Τευχών

Τα συμβατικά τεύχη και στοιχεία, με βάση τα οποία θα εκτελεστεί το προς ανάθεση έργο, είναι τα αναφερόμενα παρακάτω. Σε περίπτωση ασυμφωνίας των περιεχομένων σ' αυτά όρων, η σειρά ισχύος αυτών καθορίζεται ως κατωτέρω, σύμφωνα με τη Διακήρυξη:

1. Η Σύμβαση
 2. Η Διακήρυξη της Δημοπρασίας
 3. Η Οικονομική Προσφορά
 4. Το Τιμολόγιο Μελέτης
 5. Η Ειδική Συγγραφή Υποχρεώσεων (Ε.Σ.Υ.)
 6. Η Γενική Συγγραφή Υποχρεώσεων (Γ.Σ.Υ.)
 7. Οι Τεχνικές Προδιαγραφές και τα Παραρτήματά τους
 8. Η Τεχνική Περιγραφή (Τ.Π.).
 9. Ο Προϋπολογισμός Μελέτης.
 10. Οι εγκεκριμένες μελέτες, που θα χορηγηθούν στον ανάδοχο από την υπηρεσία και οι εγκεκριμένες τεχνικές μελέτες που θα συνταχθούν από τον Ανάδοχο, αν προβλέπεται η περίπτωση αυτή από τα συμβατικά τεύχη ή προκύψει κατά τις ισχύουσες διατάξεις περί τροποποίησης των μελετών του έργου.
 11. Το Χρονοδιάγραμμα / Πρόγραμμα κατασκευής των έργων, όπως αυτό τελικά θα εγκριθεί από την Υπηρεσία. (άρθρο 145 του Ν. 4412/2016)
- Επίσης συμβατική ισχύ έχουν, επόμενες των αναφερομένων στην προηγούμενη παράγραφο, επειδή είναι δημοσιευμένα κείμενα:
12. Τα εγκεκριμένα ενιαία Τιμολόγια του άρθρου 8 του Ν.3263/2004.
 13. Οι Ευρωκώδικες.
 14. Ελληνικές Τεχνικές Προδιαγραφές (Ε.ΤΕ.Π) ΦΕΚ 2221/30-7-12 (αριθ. ΔΙΠΑΔ/οικ/279 απόφαση).
 15. Οι προδιαγραφές ΕΛ.Ο.Τ. και Ι.Σ.Ο.

Άρθρο 3 - ΕΓΓΥΗΣΕΙΣ , ΠΡΟΘΕΣΜΙΑ ΑΠΟΠΕΡΑΤΩΣΕΩΣ

Αυτές ορίζονται στην ειδική συγγραφή υποχρεώσεων ή στη διακήρυξη.

Άρθρο 4 - ΠΡΟΟΔΟΣ ΕΡΓΩΝ, ΚΥΡΩΣΕΙΣ ΛΟΓΩ ΚΑΘΥΣΤΕΡΗΣΕΩΣ

Με βάση τη συνολική και τις τυχόν τμηματικές προθεσμίες, ο ανάδοχος υποχρεούται να συντάξει και να υποβάλλει στη Διευθύνουσα Υπηρεσία, κατά το άρθρο 145 του Ν. 4412/16, χρονοδιάγραμμα κατασκευής του έργου.

Ο ανάδοχος υποχρεούται να διαθέτει τους απαραίτητους εργάτες και μηχανικά μέσα, να εφαρμόσει υπερωρίες, νυκτερινά συνεργεία και να εργαστεί εξαιρέσιμες ημέρες, αν το απαιτήσει η καλή και εμπρόθεσμη εκτέλεση του έργου, χωρίς να δικαιούται για το λόγο αυτό πρόσθετη αποζημίωση. Η υπηρεσία μπορεί, κατά την εκτέλεση του έργου, να απαιτήσει από τον ανάδοχο την αύξηση του αριθμού των συνεργείων, τις υπερωρίες και τον αριθμό των μηχανημάτων, αν κρίνει ότι ο ρυθμός προόδου του έργου δεν είναι ικανοποιητικός.

Σε περίπτωση, που ο Ανάδοχος δεν τηρεί τις προβλεπόμενες από το χρονοδιάγραμμα προθεσμίες και υπερβεί με υπαιτιότητά του τη συνολική ή τις τμηματικές προθεσμίες κατασκευής του έργου, καταπίπτουν υπέρ του κυρίου του έργου οι ποινικές ρήτρες, όπως αυτές ορίζονται στο άρθρο 148 του Ν. 4412/2016. Σε περίπτωση που η υπέρβαση έστω και μίας αποκλειστικής προθεσμίας του εγκεκριμένου χρονοδιαγράμματος ξεπεράσει του δύο (2) μήνες, ο Ανάδοχος κηρύσσεται έκπτωτος από την εργολαβία κατά τις διατάξεις του άρθρου 160 του Ν. 4412/16.

Ο Ανάδοχος υποχρεούται να τηρεί λεπτομερές ημερολόγιο εργασιών και καιρικών συνθηκών, το οποίο θα υπογράφεται καθημερινώς από εντεταλμένο όργανο της Υπηρεσίας και τον εκπρόσωπο του Αναδόχου. Στην περίπτωση μικρών έργων η υπηρεσία μπορεί να ορίσει την τήρηση του ημερολογίου κατά άλλο συνοπτικότερο τρόπο, την τήρησή του κατά εβδομάδα ή άλλο χρονικό διάστημα ή και τη μη τήρησή του, σύμφωνα με τα οριζόμενα στο άρθρο 148 του Ν. 4412/2016.

Άρθρο 5 - ΠΕΡΙΕΧΟΜΕΝΟ ΤΩΝ ΤΙΜΩΝ ΤΟΥ ΤΙΜΟΛΟΓΙΟΥ

Οι τιμές του τιμολογίου αναφέρονται σε μονάδες πλήρως περαιωμένων εργασιών, χωρίς ο Ανάδοχος να δικαιούται επιπλέον πληρωμή ή αποζημίωση για την πλήρη και έντεχνη εκτέλεση για κάθε μία από αυτές.

Σε όλες τις τιμές του τιμολογίου περιλαμβάνονται :

- Οι δαπάνες λειτουργίας των απαιτούμενων για την εκτέλεση κάθε εργασίας μηχανημάτων, όπως τα μισθώματα, τα απαιτούμενα καύσιμα και λιπαντικά, η επιβάρυνση λόγω ημεραργιών, οι δαπάνες παραλαβής, μεταφοράς επί τόπου και επιστροφής των μηχανημάτων, οι δαπάνες εγκατάστασης και τα ασφάλιστρα αυτών.
- Οι δαπάνες για το απαιτούμενο προσωπικό των συνεργείων, αποτελούμενο από εργοδηγούς, μηχανοδηγούς, χειριστές, μηχανοτεχνίτες, ειδικευμένους και ανειδίκευτους εργάτες, που αφορούν στα ημερομίσθιά τους, ημεραργίες, ασφαλίσσεις, ώρες αργίας και έκτακτες χρηματικές παροχές, καθώς και το μηχανικό εξοπλισμό.
- Οι δαπάνες των απαιτούμενων για κάθε είδος εργασίας υλικών, με τις φορτοεκφορτώσεις και τις μεταφορές αυτών, με οποιοδήποτε μέσο από τον τόπο παραγωγής ή προμήθειας επί τόπου των έργων, καθώς και κάθε υλικού που δεν κατονομάζεται, αλλά ενδεχομένως απαιτείται για την πλήρη εκτέλεση κάθε εργασίας.
- Οι τυχόν δαπάνες παντός είδους ασφάλισης των υλικών και αποζημίωσης για την προσωρινή κατάληψη έκτασης για τη μεταφορά ή αποθήκευση αυτών.
- Τα έξοδα απόσβεσης, αποθήκευσης και φύλαξης των εργαλείων, μηχανημάτων και υλικών.
- Γενικά κάθε δαπάνη που δεν κατονομάζεται αλλά είναι απαραίτητη για την πλήρη και έντεχνη εκτέλεση της εργασίας.

■ Καμία αξίωση ή αμφισβήτηση είναι δυνατόν να θεμελιωθεί εκ των υστέρων [μετά τη συμμετοχή του Αναδόχου στη διαδικασία ανάθεσης], σχετικά με τις ποσότητες, τις αποστάσεις μεταφοράς των υλικών που αφορούν κάθε εργασία, τις αποδόσεις των εργατοτεχνιτών και τις τιμές των ημερομισθίων και υλικών.

Άρθρο 6 - ΠΟΙΟΤΗΤΑ ΥΛΙΚΩΝ , ΕΛΕΓΧΟΣ ΑΥΤΩΝ , ΔΕΙΓΜΑΤΑ

Τα υλικά πρέπει να είναι αρίστης ποιότητας και να πληρούν τους όρους των αντίστοιχων τεχνικών προδιαγραφών.

Δείγματα υλικών, πρέπει να υποβάλλονται προς έγκριση πριν τη χρήση ή ενσωμάτωσή τους στο έργο. Υλικά και λοιπά είδη που χρησιμοποιούνται χωρίς προηγούμενη έγκριση θα απορρίπτονται εφόσον διαπιστωθεί η ακαταλληλότητά τους. Τα απαιτούμενα δείγματα θα λαμβάνονται έγκαιρα πριν τη χρήση τους και θα εξετάζονται από την Υπηρεσία. Στη συνέχεια, εάν κριθεί απαραίτητο, τα δείγματα θα αποστέλλονται προς εξέταση σε πιστοποιημένο εργαστήριο ελέγχου υλικών. Στην περίπτωση αυτή, θα συσκευάζονται κατάλληλα, θα αναγράφουν το όνομα του υλικού και του εργοστασίου κατασκευής για τα υλικά του εμπορίου, για τα δε αδρανή υλικά, τον τόπο προελεύσεως και την ονομασία, την τοποθεσία του έργου και το όνομα του Αναδόχου, καθώς και ότι τα υλικά τα οποία πρόκειται να χρησιμοποιηθούν ανταποκρίνονται στο δείγμα. Επίσης, αναγράφεται το είδος του ελέγχου, στον οποίο θα υποβληθούν τα υλικά.

Άρθρο 7 - ΑΣΦΑΛΙΣΗ ΠΡΟΣΩΠΙΚΟΥ

Ο ανάδοχος του έργου υποχρεούται να ασφαλίζει όλο το προσωπικό που απασχολεί, σύμφωνα με την εκάστοτε ισχύουσα νομοθεσία.

Η δαπάνη για το σύνολο των ασφαλίσεων, ήτοι εργοδοτική εισφορά και εισφορά ασφαλισμένου βαρύνουν τον ανάδοχο.

Σε καμία περίπτωση, δεν επιβαρύνεται ο Εργοδότης με αποζημιώσεις ατυχημάτων του προσωπικού του αναδόχου, καθώς και για ζημιές που προκλήθηκαν από το προσωπικό του και τα μεταφορικά μέσα του αναδόχου είτε σε ξένη ιδιοκτησία, είτε σε έργα του δημοσίου, δήμων, κοινοτήτων και γενικά κάθε μορφής κοινωφελή έργα.

Άρθρο 8 - ΦΟΡΟΙ , ΤΕΛΗ ΚΑΙ ΚΡΑΤΗΣΕΙΣ

Ο ανάδοχος υπόκειται σε όλους ανεξαιρέτως, βάσει της κείμενης νομοθεσίας που ίσχυε κατά την ημέρα διενέργειας του διαγωνισμού, φόρους, τέλη και κρατήσεις, καθώς στην υποχρέωση καταβολής προς το εργατοτεχνικό προσωπικό των προβλεπόμενων δώρων, λόγω εορτών Πάσχα και Χριστουγέννων, και τυχόν επιδομάτων αδείας.

Άρθρο 9 - ΜΕΛΕΤΗ ΣΥΝΘΗΚΩΝ ΤΟΥ ΕΡΓΟΥ

Η έννοια της επίδοσης της προσφοράς του αναδόχου έγκειται στο ότι αυτός είχε και έλαβε υπόψη κατά τη σύνταξη αυτής, τις γενικές και τοπικές συνθήκες του έργου και των μερών αυτού, τις απαιτούμενες με κάθε μέσο μεταφορές, τη διάθεση, τη διαχείριση και αποθήκευση των υλικών, την κατάσταση των οδών, την ανάγκη κατασκευής οδών προσπέλασης, την ευχέρεια εξεύρεσης εργατικών χειρών, ύδατος, ηλεκτρικού ρεύματος, τις καιρικές συνθήκες, τη δίαιτα των ρευμάτων και όλες τις τοπικές, ειδικές και γενικές συνθήκες που μπορούν να προκύψουν ως ζητήματα, τα οποία με οποιονδήποτε τρόπο μπορούν να επηρεάσουν το

κόστος του έργου, καθώς και ότι το έργο θα εκτελεσθεί σύμφωνα με τη σύμβαση, προς την οποία υποχρεούται να συμμορφωθεί ο ανάδοχος.

Άρθρο 10 - ΦΥΛΑΞΗ ΥΛΙΚΩΝ ΕΡΓΩΝ , ΥΦΙΣΤΑΜΕΝΕΣ ΚΑΤΑΣΚΕΥΕΣ ΚΑΙ ΜΕΤΡΑ ΠΡΟΣΤΑΣΙΑΣ ΒΛΑΣΤΗΣΗΣ

Ο ανάδοχος υποχρεούται να φυλάσσει και να διατηρεί σε καλή κατάσταση όλα τα υλικά και μέσα που υπάρχουν στο εργοτάξιο, καθώς και τις εκτελούμενες απ' αυτόν εργασίες.

Ο ανάδοχος οφείλει να λάβει όλα τα απαιτούμενα μέτρα φύλαξης και προστασίας των κάθε μορφής κοινωφελών έργων που βρίσκονται κοντά στα εκτελούμενα έργα για την πρόληψη ζημιών ή διακοπή της λειτουργίας τους. Ζημιές που προκαλούνται από αμέλεια του αναδόχου, διορθώνονται αμέσως απ' αυτόν, με μέριμνα και δαπάνη του.

Ο ανάδοχος προφυλάσσει και προστατεύει την υπάρχουσα βλάστηση και τις καλλιεργημένες εκτάσεις στην περιοχή του εκτελούμενου έργου.

Άρθρο 11 - ΠΡΟΛΗΨΗ ΑΤΥΧΗΜΑΤΩΝ

Ο ανάδοχος λαμβάνει μέτρα για την πρόληψη ατυχημάτων στο προσωπικό του, κατά τρίτων, καθώς και για παροχή σε αυτούς πρώτων βοηθειών.

Γαιώδη ορύγματα υποστηρίζονται πάντοτε, γενικώς δε τα ορύγματα εντός κατοικημένων χώρων, τα οποία επιπροσθέτως πρέπει να επισημαίνονται με φώτα την νύκτα. Διαταγές τις υπηρεσίας σε σχέση προς την εξασφάλιση της κυκλοφορίας, εφαρμόζονται με ευθύνη και δαπάνη του αναδόχου.

Ο ανάδοχος υποχρεούται να διατηρεί το απαιτούμενο φαρμακευτικό υλικό προς παροχή πρώτων βοηθειών.

Άρθρο 12 - ΤΟΠΟΓΡΑΦΙΚΕΣ ΕΡΓΑΣΙΕΣ, ΕΦΑΡΜΟΓΕΣ ΕΠΙ ΤΟΥ ΕΔΑΦΟΥΣ

Κάθε εργασία, αναγκαία κατά την κρίση της Υπηρεσίας για την εφαρμογή στο έδαφος των εγκεκριμένων χαράξεων, εκτελείται με φροντίδα του αναδόχου. Η Υπηρεσία ελέγχει την ακρίβεια αυτών, σύμφωνα με τους ισχύοντες κανονισμούς, και πραγματοποιεί επιμετρήσεις [λήψη αρχικών και τελικών διατομών] με μέριμνα του αναδόχου και παρουσία εκπροσώπου αυτού.

Οι δαπάνες των παραπάνω εργασιών, σε υλικά και τεχνικά μέσα και προσωπικό, βαρύνουν τον ανάδοχο.

Άρθρο 13 - ΑΠΑΛΛΟΤΡΙΩΣΕΙΣ

Οι απαιτούμενες για την εκτέλεση των έργων απαλλοτριώσεις, γίνονται με φροντίδα του Εργοδότη, σύμφωνα με τις ισχύουσες διατάξεις. Τον Εργοδότη βαρύνουν οι επιδικαζόμενες αποζημιώσεις.

Καμία ευθύνη ή υποχρέωση αποζημίωσης αναλαμβάνει ο Εργοδότης προς τον ανάδοχο, εκτός από τη χορήγηση παράτασης στην προθεσμία περαιώσεως, στην περίπτωση που καθυστερεί η περάτωση του έργου λόγω αναγκαστικής απαλλοτρίωσης, η οποία δεν οφείλεται σε υπαιτιότητα του αναδόχου.

Άρθρο 14 - ΑΡΧΑΙΟΤΗΤΕΣ

Ο ανάδοχος υποχρεούται να γνωστοποιήσει άμεσα στην Υπηρεσία την τυχούσα εμφάνιση, κατά την κατασκευή του έργου, αρχαιοτήτων ή πάσης φύσεως έργων τέχνης για τα οποία έχουν εφαρμογή οι

κείμενες διατάξεις περί αρχαιοτήτων. Σε περίπτωση καθυστέρησης του έργου για την παραπάνω αιτία χορηγείται ανάλογη παράταση στη συμβατική προθεσμία ή εφαρμόζονται οι διατάξεις του άρθρου 161 του Ν. 4412/16.

Άρθρο 15 - ΕΓΚΑΤΑΣΤΑΣΕΙΣ ΑΝΑΔΟΧΟΥ

Προσωρινά κτίσματα, γραφεία, εργαστήρια κ.λπ. μπορούν να κατασκευαστούν από τον ανάδοχο χωρίς καμία επιβάρυνση του Εργοδότη. Τα προσωρινά αυτά κτίσματα και έργα θα είναι στην κυριότητα του αναδόχου και θα αφαιρούνται με δαπάνες του ιδίου μετά την αποπεράτωση του έργου.

Ο ανάδοχος υποχρεούται να παράσχει και να συντηρεί με δικές του δαπάνες κατάλληλες εγκαταστάσεις υδρεύσεως, προκειμένου να εξασφαλίζει επαρκή παροχή νερού τόσο για την εκτέλεση του έργου όσο και για την κατανάλωση πόσιμου νερού από το προσωπικό.

Ο ανάδοχος υποχρεούται να εγκαταστήσει παροχή ηλεκτρικού ρεύματος τόσο για τη λειτουργία των εγκαταστάσεών του, όσο και για τη χρήση του σε νυκτερινή εργασία του προσωπικού.

Άρθρο 16 - ΚΑΘΑΡΙΣΜΟΣ ΕΡΓΟΤΑΞΙΟΥ

Ο Ανάδοχος υποχρεούται με δικές του δαπάνες και χωρίς πρόσθετη αποζημίωση, πριν την παράδοση προς χρήση του συνόλου του έργου ή κάθε τμήματος αυτού, να αφαιρεί και να απομακρύνει από τους γύρω χώρους, πάσης φύσεως απορρίμματα, εργαλεία, ικριώματα, μηχανήματα και προσωρινές εγκαταστάσεις αυτών, υλικά κ.λπ. Επίσης υποχρεούται να ισοπεδώσει τους χώρους στους οποίους ήταν αποτιθέμενα ή εγκατεστημένα όλα τα ως άνω.

| Σύνταξη | Έλεγχος / Θεώρηση |
|--|--|
| | |
| Μαρία Πομόνη Πολιτικός Μηχανικός ΠΕ | Ο Αναπληρωτής Προϊστάμενος της Διεύθυνσης Τ.Ε.Π.Π.Κ Ανδρέας Κρητικός Πολιτικός Μηχανικός ΠΕ |



ΕΛΛΗΝΙΚΗ ΔΗΜΟΚΡΑΤΙΑ
ΔΗΜΟΣ ΜΑΝΔΡΑΣ-ΕΙΔΥΛΛΙΑΣ
Δ/ΝΣΗ ΤΕΧΝΙΚΩΝ ΕΡΓΩΝ
ΠΟΛΕΟΔΟΜΙΑΣ ΠΕΡΙΒΑΛΛΟΝΤΟΣ
ΚΑΙ ΚΑΘΑΡΙΟΤΗΤΑΣ

ΕΡΓΟ

«ΑΓΡΟΤΙΚΗ ΟΔΟΠΟΪΑ ΔΗΜΟΥ ΜΑΝΔΡΑΣ – ΕΙΔΥΛΛΙΑΣ»

CPV

45233120-6

Κ.Α.

64.7323.0001

ΑΡ. ΜΕΛΕΤΗΣ

Δ7/2024

ΠΡΟΫΠΟΛΟΓΙΣΜΟΣ

1.436.660,00€ (με ΦΠΑ)

ΧΡΗΜΑΤΟΔΟΤΗΣΗ

ΠΡΟΓΡ. «ΑΝΤΩΝΗΣ ΤΡΙΤΣΗΣ»

Αντιστοίχιση άρθρων μελέτης με ΕΤΕΠ - ΠΕΤΕΠ

Εγκύκλιοι: 17/07-09-2016 (ΑΔΑ: 75ΕΖ46530Ξ-Θ2Π), 26/ 04-10-2012 (ΑΔΑ: Β4Τ81-70Θ)

| Κωδικός | Αρ. | Τίτλος Άρθρου | ΚΩΔ. ΕΤΕΠ | Τίτλος ΕΤΕΠ ή/και ΠΕΤΕΠ (αναθεώρηση εφόσον υπάρχουν) |
|---------------|------|--|-----------------|--|
| | Τιμ. | | ΕΛΟΤ ΤΠ 1501- + | |
| Άρθρα μελέτης | | | | |
| ΟΔΟ Α-4.3 | Α01 | Διάνοιξη τάφρου σε έδαφος γαιώδες - ημιβραχώδες | 08-01-01-00 | Εκσκαφές τάφρων και διωρύγων |
| ΟΔΟ Α-14 | Α02 | Καθαρισμός και μόρφωση τάφρου τριγωνικής διατομής ή τάφρου ερείσματος, σε κάθε είδους έδαφος | | |
| ΟΔΟ Α-3.3 | Α03 | Γενικές εκσκαφές σε έδαφος βραχώδες, χωρίς χρήση εκρηκτικών | | |
| ΟΔΟ Α-2 | Α04 | Γενικές Εκσκαφές σε έδαφος γαιώδες - ημιβραχώδες | 02-02-01-00 | Γενικές εκσκαφές οδοποιίας και υδραυλικών έργων |
| ΟΔΟ 1140 | Α05 | Ισοπέδωσις διά διαμορφωτήρος | | |

| | | | | |
|------------------------------|----------|---|-------------|---|
| ΟΔΟ Α-16 | Α6 | Άρση καταπτώσεων για κάθε είδους έδαφος | | |
| ΟΔΟ Α-18.1 | Α07 | Προμήθεια δανείων, συνήθη δάνεια υλικών Κατηγορίας Ε2 έως Ε3 | 02-06-00-00 | Ανάπτυξη - Εκμετάλλευση Λατομείων και Δανειοθαλάμων |
| ΟΔΟ Α-20 | Α08 | Κατασκευή επιχωμάτων | 02-07-01-00 | Κατασκευή επιχωμάτων με κατάλληλα προϊόντα εκσκαφών ή δανειοθαλάμων |
| ΟΔΟ Α-2.1 | Α09 | Αποξηλωση ασφαλτοταπήςτων και στρώσεων οδοστρώσιςας σταθεροποιημένων με τσιμέντο εντός του ορίου των γενικών εκσκαφών | 05-03-14-00 | Απόξεση (φρεζάρισμα) ασφαλτικού οδοστρώματος |
| ΟΔΟ Α-15 | Α10 | Καθαρισμός οχετών ανοίγματος μέχρι και 3,0m | | |
| ΟΔΟ Β-1 | Α11 | Εκσκαφή θεμελίων τεχνικών έργων και τάφρων πλάτους έως 5,00 m | 02-04-00-00 | Εκσκαφές Θεμελίων Τεχνικών Έργων |
| ΟΔΟ Β-29.2.2 ΟΙΚ 32.25.02 | Α12, Α13 | Κοιτοστρώσεις, περιβλήματα αγωγών, εξομαλυντικές στρώσεις κλπ από σκυρόδεμα C12/15 | 01-01-01-00 | Παραγωγή και μεταφορά σκυροδέματος |
| | | | 01-01-02-00 | Διάστρωση σκυροδέματος |
| | | | 01-01-03-00 | Συντήρηση σκυροδέματος |
| | | | 01-01-04-00 | Εργοταξιακά συγκροτήματα παραγωγής σκυροδέματος |
| | | | 01-01-05-00 | Δονητική συμπίκνωση σκυροδέματος |
| | | | 01-01-07-00 | Σκυροδετήσεις ογκωδών κατασκευών |
| | | | 01-03-00-00 | Ικρίωματα |
| | | | 01-04-00-00 | Καλούπια κατασκευών από σκυρόδεμα (τύποι) |
| | | | 01-05-00-00 | Καλούπια εμφανούς (ανεπένδυτου) έγχυτου σκυρόδεματος |

| | | | | |
|------------------------------|----------|--|-------------|--|
| ΟΔΟ Β-29.3.4 ΟΙΚ 32.25.03 | Α14, Α15 | Μικροκατασκευές (φρεάτια, ορθογωνικές τάφροι κλπ) με σκυρόδεμα C16/20 | 01-01-01-00 | Παραγωγή και μεταφορά σκυροδέματος |
| | | | 01-01-02-00 | Διάστρωση σκυροδέματος |
| | | | 01-01-03-00 | Συντήρηση σκυροδέματος |
| | | | 01-01-04-00 | Εργοταξιακά συγκροτήματα παραγωγής σκυροδέματος |
| | | | 01-01-05-00 | Δομητική συμπίκνωση σκυροδέματος |
| | | | 01-01-07-00 | Σκυροδετήσεις ογκωδών κατασκευών |
| | | | 01-03-00-00 | Ικρίσματα |
| | | | 01-04-00-00 | Καλούπια κατασκευών από σκυρόδεμα (τύποι) |
| | | | 01-05-00-00 | Καλούπια εμφανούς (ανεπένδυτου) έγχυτου σκυροδέματος |
| ΟΔΟ Β29.4.1 ΟΙΚ 32.25.04 | Α16, Α17 | Κατασκευή ρείθρων, επενδεδυμένων τάφρων, διαμορφώσεις πυθμένα κλπ. με σκυρόδεμα C20/25 | 01-01-01-00 | Παραγωγή και μεταφορά σκυροδέματος |
| | | | 01-01-02-00 | Διάστρωση σκυροδέματος |
| | | | 01-01-03-00 | Συντήρηση σκυροδέματος |
| | | | 01-01-04-00 | Εργοταξιακά συγκροτήματα παραγωγής σκυροδέματος |
| | | | 01-01-05-00 | Δομητική συμπίκνωση σκυροδέματος |
| | | | 01-01-07-00 | Σκυροδετήσεις ογκωδών κατασκευών |
| | | | 01-03-00-00 | Ικρίσματα |
| | | | 01-04-00-00 | Καλούπια κατασκευών από σκυρόδεμα (τύποι) |
| | | | 01-05-00-00 | Καλούπια εμφανούς (ανεπένδυτου) έγχυτου σκυροδέματος |
| ΟΔΟ Β-30.3 | Α18 | Χαλύβδινος οπλισμός σκυροδεμάτων, χαλύβδινο δομικό πλέγμα Β500C | 01-02-01-00 | Χαλύβδινοι οπλισμοί σκυροδέματος |

| | | | | |
|-----------------|-----|--|---------------------------|---|
| ΟΔΟ Β-30.2 | A19 | Χάλυβας οπλισμού σκυροδέματος B500C εκτός υπογείων έργων | | |
| ΟΔΟ Β-65.1.1 | A20 | Προμήθεια συρματοπλέγματος | | |
| ΟΔΟ Β-65.2 | A21 | Κατασκευή φατνών | | |
| ΟΔΟ Β-65.3 | A22 | Πλήρωση φατνών διά λίθων | | |
| ΟΙΚ 38.03 | A23 | Ξυλότυποι συνήθων χυτών κατασκευών | 01-04-00-00 | Καλούπια κατασκευών από σκυρόδεμα (τύποι) |
| ΥΔΡ 12.01.01.07 | A24 | Προμήθεια, μεταφορά στη θέση εγκατάστασης, και τοποθέτηση προκατασκευασμένων τσιμεντοσωλήνων κατά ΕΛΟΤ EN 1916. Τσιμεντοσωλήνες αποχέτευσης κλάσεως αντοχής 120 κατά ΕΛΟΤ EN 1916. Ονομαστικής διαμέτρου D1000 | | |
| ΟΔΟ Δ-3 | A25 | Ασφαλτική προεπάλειψη | 05-03-11-01 | Ασφαλτική προεπάλειψη |
| ΟΔΟ Δ-4 | A26 | Ασφαλτική συγκολλητική επάλειψη | 05-03-11-04 | Ασφαλτικές στρώσεις κλειστού τύπου |
| ΟΔΟ Δ-5.1 | A27 | Ασφαλτική στρώση κυκλοφορίας, συμπυκνωμένου πάχους 0,05 m | 05-03-11-04 | Ασφαλτικές στρώσεις κλειστού τύπου |
| ΟΔΟ Δ-6 | A28 | Ασφαλτικές στρώσεις μεταβλητού πάχους επιμετρούμενες κατά βάρος | 05-03-11-04 | Ασφαλτικές στρώσεις κλειστού τύπου |
| ΟΔΟ Ε-17.1 | A29 | Διαγράμμιση οδοστρώματος με ανακλαστική βαφή | 05-04-02-00:2022 (σχέδιο) | Διαγράμμιση οδικών έργων |

| | | | | |
|-----------|-----|--|-------------|---|
| ΝΑΟΔΟ Δ01 | A30 | Τομή οδοστρώματος με ασφαλτοκόπτη | | |
| ΟΔΟ Γ-1.1 | A31 | Πλήρης κατασκευή στρώσεως υποβάσεως μεταβλητού πάχους με χρήση θραυστού υλικού λατομείου | 05-03-03-00 | Στρώσεις οδοστρώματος από ασύνδετα αδρανή υλικά |

| | | | | |
|-----------|-----|--|-------------|---|
| ΟΔΟ Γ-2.2 | A32 | Πλήρης κατασκευή βάσεως με χρήση θραυστού υλικού λατομείου πάχους 0,10 m | 05-03-03-00 | Στρώσεις οδοστρώματος από ασύνδετα αδρανή υλικά |
| ΟΔΟ Δ-2.Α | A33 | Απόξεση ασφαλικού τάπητα αστικής οδού με χρήση φρέζας | 05-03-14-00 | Απόξεση (φρεζάρισμα) ασφαλικού οδοστρώματος |

Βοηθητικά άρθρα μελέτης

| | | | | |
|--------------|--------------------|--|--|--|
| ΟΔΟ 501 | | Διαμορφωτήρας | | |
| ΟΔΟ 509 | | Ανατρεπόμενο αυτοκίνητο ωφέλιμου φορτίου 6 τόννων | | |
| ΟΔΟ 521 | | Πετρελαιοκίνητος οδοστρωτήρ 12-14 τόννων | | |
| ΟΔΟ 611 | | Λίθοι συλλεκτοί | | |
| ΝΟΔΟ 501 | | Διαμορφωτήρ | | |
| ΝΟΔΟ Μ\501.1 | | Διαμορφωτής (GRADER) | | |
| | | Διαμορφωτής (GRADER) | | |
| | | CATERPILLAR 135 HP | | |
| ΝΟΔΟ Μ\501.2 | | Διαμορφωτής (GRADER) | | |
| | | Διαμορφωτής (GRADER) | | |
| | CATERPILLAR 200 HP | | | |

| | | | | |
|--------------|--|--|--|--|
| ΝΟΔΟ Μ\501.3 | | Διαμορφωτής (GRADER) Διαμορφωτής (GRADER) CHAMPION | | |
| | | 135 HP | | |
| ΝΟΔΟ Μ\501.4 | | Διαμορφωτής (GRADER) Διαμορφωτής (GRADER) O & K 152 HP | | |
| ΝΟΔΟ Μ\502.3 | | Πρωθητήρας τύπου CATERPILLAR D8N 306 HP | | |
| ΝΟΔΟ 503 | | Πρωθητήρας Βαρύς | | |
| ΝΟΔΟ Μ\503.4 | | Πρωθητήρας τύπου CATERPILLAR D9 370 HP | | |
| ΝΟΔΟ Μ\503.5 | | Πρωθητήρας τύπου CATERPILLAR D10N 520 HP | | |
| ΝΟΔΟ Μ\503.6 | | Πρωθητήρας τύπου LIEBHERR PR751 330 HP | | |
| ΝΟΔΟ 504 | | Φορτωτής | | |
| ΝΟΔΟ Μ\504.1 | | Φορτωτής τύπου CATERPILLAR 966F 235 HP | | |
| ΝΟΔΟ Μ\504.2 | | Φορτωτής τύπου CATERPILLAR 980F 295 HP | | |
| ΝΟΔΟ Μ\504.3 | | Φορτωτής τύπου LIEBHERR L551 235 HP | | |
| ΝΟΔΟ Μ\504.4 | | Φορτωτής τύπου LIEBHERR LR641 219 HP | | |
| ΝΟΔΟ 509 | | Αυτοκίνητο | | |
| ΝΟΔΟ Μ\509.1 | | Αυτοκίνητο τύπου MERCEDES 16T 350 HP | | |

| | | | | |
|--------------|--|---|--|--|
| ΝΟΔΟ Μ\509.2 | | Αυτοκίνητο τύπου D.A.F. 18T 300 HP | | |
| ΝΟΔΟ Μ\509.3 | | Αυτοκίνητο τύπου VOLVO 18T 405 HP | | |
| ΝΟΔΟ Μ\509.4 | | Αυτοκίνητο τύπου MERCEDES 22T 380 HP | | |
| ΝΟΔΟ 512 | | Αντλητικό Συγκρότημα Ελαφρύ | | |

| | | | | |
|--------------|--|--|--|--|
| ΝΟΔΟ Μ\512.1 | | Αντλητικά συγκροτήματα Αντλητικό Συγκρότημα 2" 2 HP. | | |
| ΝΟΔΟ Μ\512.2 | | Αντλητικά συγκροτήματα Αντλητικό Συγκρότημα 2" 5 HP. | | |
| ΝΟΔΟ Μ\512.3 | | Αντλητικά συγκροτήματα Αντλητικό Συγκρότημα 2" 8 HP. | | |
| ΝΟΔΟ Μ\512.4 | | Αντλητικά συγκροτήματα Αντλητικό Συγκρότημα 3" 15 HP. | | |
| ΝΟΔΟ Μ\512.5 | | Αντλητικά συγκροτήματα Αντλητικό Συγκρότημα 3" 17 HP. | | |
| ΝΟΔΟ 518 | | Θραυστικό Συγκρότημα. | | |
| ΝΟΔΟ Μ\518.1 | | Θραυστικό συγκρότημα Μετακινούμενο αποτελούμενο από Σπαστήρα, 2 Τριβεία & | | |
| ΝΟΔΟ Μ\518.2 | | | | |

| | | | | |
|--------------|--|---|--|--|
| ΝΟΔΟ Μ\518.3 | | Θραυστικό συγκρότημα Μόνιμο αποτελούμενο από Σπαστήρα 3 Τριβεία & συμπληρωματικά εξαρτήματα | | |
| ΝΟΔΟ Μ\518.4 | | Θραυστικό συγκρότημα Μόνιμο ως άνω Ελληνικής Κατασκευής (IV). | | |
| ΝΟΔΟ 519 | | Διατρητικό φορείο | | |
| ΝΟΔΟ Μ\519.1 | | Διατρητικό φορείο (WAGON DRILL) Διατρητικό φορείο (WAGON | | |
| | | DRILL) ATLAS COPCO XAH(S)17S 146 HP | | |
| ΝΟΔΟ Μ\519.2 | | Διατρητικό φορείο (WAGON DRILL) Διατρητικό φορείο (WAGON | | |
| | | DRILL) PCR 200A FURUCAWA 200 HP | | |
| ΝΟΔΟ Μ\519.3 | | Διατρητικό φορείο (WAGON DRILL) Διατρητικό φορείο (WAGON | | |
| | | DRILL) ΥΔΡΑΥΛΙΚΟ ROCK 848(COPCO) 175 HP | | |
| ΝΟΔΟ Μ\519.4 | | Διατρητικό φορείο (WAGON DRILL) Διατρητικό φορείο (WAGON | | |
| | DRILL) ΥΔΡΑΥΛΙΚΟ MONTABER 10.170CL 170 HP | | | |

| | | | | |
|--------------|--|--|--|--|
| ΝΟΔΟ Μ\519.5 | | Διατρητικό φορείο (WAGON DRILL) Διατρητικό φορείο (WAGON | | |
| | | DRILL) INEGERSOLL VHP700-CM351 275 HP | | |
| ΝΟΔΟ Μ\519.6 | | Διατρητικό φορείο (WAGON DRILL) Διατρητικό φορείο (WAGON | | |
| | | DRILL) ΥΔΡΑΥΛΙΚΟ INEGERSOLL LM-LME401C 142 HP | | |
| ΝΟΔΟ 521 | | Οδοστρωτήρας ελαφρύς | | |
| ΝΟΔΟ Μ\521.1 | | Οδοστρωτήρας τύπου VIBROMAX 12-14T 69 HP | | |
| ΝΟΔΟ Μ\521.2 | | Οδοστρωτήρας τύπου VIBROMAX W854 69 HP | | |
| ΝΟΔΟ Μ\521.3 | | Οδοστρωτήρας τύπου DYNAPAK 7T CA-151 71 HP | | |
| ΝΟΔΟ Μ\521.4 | | Οδοστρωτήρας τύπου DYNAPAK 9,60T CA-251 107 HP | | |
| ΝΟΔΟ Μ\521.5 | | Οδοστρωτήρας τύπου DYNAPAK 10T-CC421 107 HP | | |
| ΝΟΔΟ 522 | | Οδοστρωτήρας βαρύς | | |

| | | | | |
|--------------|--|--|--|--|
| ΝΟΔΟ Μ\522.6 | | Οδοστρωτήρας τύπου VIBROMAX 18T 154 HP | | |
| ΝΟΔΟ Μ\522.7 | | Οδοστρωτήρας τύπου DYNAPAK 17T 154 HP | | |
| ΝΟΔΟ 523 | | Μηχανικό σάρωθρο. | | |
| ΝΟΔΟ Μ\523.1 | | Μηχανικό σάρωθρο. Μηχανικό σάρωθρο τοποθετημένο σε | | |
| | | τρακτέρ ή όχημα UNIMAG ολικής ισχύος 500 HP. | | |
| ΝΟΔΟ 525 | | Προθερμαντήρας ασφάλτου. | | |
| ΝΟΔΟ Μ\525.1 | | Προθερμαντήρας ασφάλτου. Προθερμαντήρας ασφάλτου | | |
| | | (Αποθήκη ασφάλτου), 30T με φλόγιστρο και αντλίες σε μόνιμη | | |
| | | εγκατάσταση | | |
| ΝΟΔΟ 526 | | Διανομέας ασφάλτου (FEDERAL). | | |
| ΝΟΔΟ Μ\526.1 | | Διανομέας ασφάλτου (FEDERAL). Διανομέας ασφάλτου | | |
| | | (FEDERAL) χωρητικότητας 7.600 lt με μηχανή FORD ισχύος | | |
| | | 70 | | |
| ΝΟΔΟ 527 | | Συγκρότημα παραγωγής ασφαλτοσκυροδέματος | | |

| | | | | |
|--------------|--|--|--|--|
| NOΔO M\527.1 | | Συγκρότημα παραγωγής ασφαλτοσκυροδέματος Συγκρότημαχωρητικότητας Μίξερ 1200 kg, ολικής εγκατεστημένης ισχύος 400 HP. | | |
| NOΔO M\527.2 | | Συγκρότημα παραγωγής ασφαλτοσκυροδέματος Συγκρότημα χωρητικότητας Μίξερ 2000 kg, ολικής εγκατεστημένης ισχύους 500 HP. | | |
| NOΔO 528 | | Διαστρωτήρας ασφαλτοσκυροδέματος (FINISHER) | | |
| NOΔO M\528.1 | | Διαστρωτήρας ασφαλτοσκυροδέματος (FINISHER) | | |
| | | Διαστρωτήρας ασφαλτοσκυροδέματος B.G 230(B.GREEN) μεγ. πλάτους 6,00 m. ισχύος | | |
| NOΔO M\528.2 | | Διαστρωτήρας ασφαλτοσκυροδέματος (FINISHER) | | |
| | | Διαστρωτήρας ασφαλτοσκυροδέματος B.G 200(B.GREEN) μεγ. πλάτους 7,25 m. ισχύος | | |

| | | | | |
|--------------|--|--|--|---|
| ΝΟΔΟ Μ\528.3 | | Διαστρωτήρας ασφαλτοσκυροδέματος (FINISHER) Διαστρωτήρας ασφαλτοσκυροδέματος F 16W DYNAPAC μεγ. πλάτους 7,00 m. ισχύος 106 | | |
| | | | | |
| ΝΟΔΟ Μ\528.4 | | Διαστρωτήρας ασφαλτοσκυροδέματος (FINISHER) Διαστρωτήρας ασφαλτοσκυροδέματος F 18W DYNAPAC μεγ. πλάτους 7,00 m. ισχύος 150 | | |
| | | | | |
| ΝΟΔΟ 622 | | Θραυστόν υλικόν λατομείου σταθεροποιημένου τύπου | 05-03-03-00:2009 05-03-11-04:2009 05-03-12-01:2009 | Στρώσεις οδοστρώματος από ασύνδετα αδρανή υλικά, Ασφαλτικές στρώσεις κλειστού τύπου, Αντιολισθηρή στρώση ασφαλτικού σκυροδέματος |
| ΝΟΔΟ 623 | | Ψηφίδες εξ υλικού λατομείου διαστάσεων 0,5-2,5εκ | 05-03-03-00:2009 05-03-11-04:2009 05-03-12-01:2009 | Στρώσεις οδοστρώματος από ασύνδετα αδρανή υλικά, Ασφαλτικές στρώσεις κλειστού τύπου, Αντιολισθηρή στρώση ασφαλτικού σκυροδέματος |
| ΝΟΔΟ 624 | | Ψηφίδες εξ υλικού λατομείου διαστάσεων 0,20-1,00εκ | 05-03-03-00:2009 05-03-11-04:2009 05-03-12-01:2009 | Στρώσεις οδοστρώματος από ασύνδετα αδρανή υλικά, Ασφαλτικές στρώσεις κλειστού τύπου, Αντιολισθηρή στρώση ασφαλτικού σκυροδέματος |
| ΝΟΔΟ 625 | | Αμμος τριβείου εξ υλικού λατομείου | 05-03-03-00:2009 05-03-11-04:2009 05-03-12-01:2009 | Στρώσεις οδοστρώματος από ασύνδετα αδρανή υλικά, Ασφαλτικές στρώσεις κλειστού τύπου, Αντιολισθηρή στρώση ασφαλτικού σκυροδέματος |
| ΝΟΔΟ 626 | | Παιτάλη | 05-03-03-00:2009 05-03-11-04:2009 05-03-12-01:2009 | Στρώσεις οδοστρώματος από ασύνδετα αδρανή υλικά, Ασφαλτικές στρώσεις |

| | | | | |
|------------|--|---|--|--|
| | | | | κλειστού τύπου, Αντιολισθηρή στρώση ασφαλικού σκυροδέματος |
| ΝΟΔΟ 630 | | Υδωρ | | |
| ΝΟΔΟ 671 | | Ασφαλτικών διάλυμα ΜΕ - Ο | | |
| ΝΟΔΟ 4512 | | Μεταφορά αργών υλικών | | |
| ΝΟΔΟ 4511Β | | Παραγωγή ασφαλτομίγματος σε μόνιμη εγκατάσταση Χρήσης θραυστού υλικού λατομείου | | |

| Σύνταξη | Έλεγχος / Θεώρηση |
|--|--|
| | |
| Μαρία Πομόνη Πολιτικός Μηχανικός ΠΕ | Ο Αναπληρωτής Προϊστάμενος της Διεύθυνσης Τ.Ε.Π.Π.Κ Ανδρέας Κρητικός Πολιτικός Μηχανικός ΠΕ |



**ΕΛΛΗΝΙΚΗ ΔΗΜΟΚΡΑΤΙΑ
ΔΗΜΟΣ ΜΑΝΔΡΑΣ-ΕΙΔΥΛΛΙΑΣ
Δ/ΝΣΗ ΤΕΧΝΙΚΩΝ ΕΡΓΩΝ
ΠΟΛΕΟΔΟΜΙΑΣ ΠΕΡΙΒΑΛΛΟΝΤΟΣ
ΚΑΙ ΚΑΘΑΡΙΟΤΗΤΑΣ**

| | |
|----------------|---|
| ΕΡΓΟ | «ΑΓΡΟΤΙΚΗ ΟΔΟΠΟΪΑ ΔΗΜΟΥ ΜΑΝΔΡΑΣ – ΕΙΔΥΛΛΙΑΣ» |
| CPV | 45233120-6 |
| Κ.Α. | 64.7323.0001 |
| ΑΡ. ΜΕΛΕΤΗΣ | Δ7/2024 |
| ΠΡΟΫΠΟΛΟΓΙΣΜΟΣ | 1.436.660,00€ (με ΦΠΑ) |
| ΧΡΗΜΑΤΟΔΟΤΗΣΗ | ΠΡΟΓΡ. «ΑΝΤΩΝΗΣ ΤΡΙΤΣΗΣ» |

ΣΧΕΔΙΟ ΑΣΦΑΛΕΙΑΣ ΚΑΙ ΥΓΕΙΑΣ (ΣΑΥ)

ΠΕΡΙΕΧΟΜΕΝΑ

- 1. ΕΙΣΑΓΩΓΗ**
 - 1.1 ΠΟΛΙΤΙΚΗ ΑΣΦΑΛΕΙΑ
- 2. ΣΥΝΤΟΜΗ ΤΕΧΝΙΚΗ ΠΕΡΙΓΡΑΦΗ**
- 3. ΟΡΓΑΝΩΣΗ ΕΡΓΟΤΑΞΙΟΥ**
 - 3.1 ΔΙΚΤΥΑ ΟΡΓΑΝΙΣΜΩΝ ΚΟΙΝΗΣ ΩΦΕΛΕΙΑΣ (ΟΚΩ)
 - 3.2 ΠΕΡΙΦΡΑΞΗ - ΦΥΛΑΞΗ ΕΡΓΟΤΑΞΙΟΥ
 - 3.3 ΧΩΡΟΙ ΥΓΙΕΙΝΗΣ ΚΑΙ ΥΓΕΙΟΝΟΜΙΚΟΣ ΕΞΟΠΛΙΣΜΟΣ
 - 3.4 ΚΥΚΛΟΦΟΡΙΑ ΠΕΖΩΝ ΚΑΙ ΟΧΗΜΑΤΩΝ ΕΝΤΟΣ ΤΟΥ ΕΡΓΟΤΑΞΙΟΥ
 - 3.5 ΚΙΝΗΤΟΠΟΙΗΣΗ ΓΙΑ ΤΗΝ ΟΡΓΑΝΩΣΗ ΤΟΥ ΕΡΓΟΤΑΞΙΑΚΟΥ ΧΩΡΟΥ
- 4. ΑΝΑΛΥΣΗ ΕΡΓΑΣΙΩΝ ΣΕ ΦΑΣΕΙΣ ΚΑΙ ΜΕΘΟΔΩΝ ΕΡΓΑΣΙΑΣ ΑΝΑ ΦΑΣΗ**
- 5. ΓΕΝΙΚΟΙ ΚΑΝΟΝΕΣ ΑΣΦΑΛΕΙΑΣ ΕΡΓΟΤΑΞΙΟΥ**
- 6. ΟΡΓΑΝΩΣΗ ΑΣΦΑΛΕΙΑΣ ΑΡΜΟΔΙΟΤΗΤΕΣ**
 - 6.1 ΣΥΝΤΟΝΙΣΜΟΣ ΑΝΑΔΟΧΟΥ – ΥΠΕΡΓΟΛΑΒΩΝ
 - 6.2 ΕΝΗΜΕΡΩΣΗ ΠΡΟΣΩΠΙΚΟΥ
 - 6.3 ΕΚΠΑΙΔΕΥΣΗ ΠΡΟΣΩΠΙΚΟΥ
 - 6.4 ΔΙΑΧΕΙΡΙΣΗ ΑΤΥΧΗΜΑΤΩΝ
 - 6.5 ΔΥΣΜΕΝΕΙΣ ΚΑΙΡΙΚΕΣ ΣΥΝΘΗΚΕΣ
 - 6.6 ΣΗΜΑΝΣΗ ΑΣΦΑΛΕΙΑΣ
 - 6.7 ΥΓΙΕΙΝΗ - ΥΓΕΙΑ

ΠΑΡΑΡΤΗΜΑ 1: ΠΕΡΙΕΧΟΜΕΝΑ ΦΑΡΜΑΚΕΙΟΥ

ΠΑΡΑΡΤΗΜΑ 2: ΧΡΟΝΟΔΙΑΓΡΑΜΜΑ ΕΚΤΕΛΕΣΗΣ ΕΡΓΟΥ

ΠΑΡΑΡΤΗΜΑ 3: ΜΕΛΕΤΗ ΚΑΤΑΣΚΕΥΗΣ ΙΚΡΙΩΜΑΤΩΝ

ΠΑΡΑΡΤΗΜΑ 4: ΕΝΔΕΙΚΤΙΚΗ ΝΟΜΟΘΕΣΙΑ

ΠΑΡΑΡΤΗΜΑ 5: ΣΗΜΑΤΑ ΑΣΦΑΛΕΙΑΣ

| Σύνταξη | Έλεγχος / Θεώρηση |
|--|--|
| | |
| Μαρία Πομόνη Πολιτικός Μηχανικός ΠΕ | Ο Αναπληρωτής Προϊστάμενος της Διεύθυνσης Τ.Ε.Π.Π.Κ Ανδρέας Κρητικός Πολιτικός Μηχανικός ΠΕ |

1. ΕΙΣΑΓΩΓΗ

Το παρόν ΣΑΥ συντάχθηκε σύμφωνα με τις προβλέψεις του ΠΔ 305/1996 «Ελάχιστες προδιαγραφές για ασφάλεια και υγεία που πρέπει να εφαρμόζονται στα προσωρινά ή κινητά εργοτάξια σε συμμόρφωση με την οδηγία 92/57/ΕΟΚ.», ΦΕΚ 212Α, 29/8/1996 και αποσκοπεί στην πρόληψη των κινδύνων κατά την κατασκευή του έργου.

Οι προβλέψεις του παρόντος ΣΑΥ στηρίζονται:

1. Στην Ελληνική Νομοθεσία (Νομοθετήματα που αφορούν στην Υγεία, Υγιεινή και Ασφάλεια των εργαζομένων γενικά, αλλά και Νομοθετήματα που αφορούν στην Ασφάλεια για τα τεχνικά έργα και τις εργασίες που εκτελούνται σε αυτά).
2. Σε προδιαγραφές εξοπλισμού που είναι απαραίτητος για την εκτέλεση του έργου.
3. Σε προδιαγραφές υλικών που πρόκειται να ενσωματωθούν στο έργο.
4. Στην καλή πρακτική, σύμφωνα με τους κανόνες των διεθνών προτύπων, της εμπειρίας και τέχνης.

Με βάση την ισχύουσα αναθεώρηση του ΣΑΥ κατά τη διάρκεια του έργου, ο Συντονιστής Ασφάλειας κατά την εκτέλεση του έργου πρέπει να ενημερώσει τους επικεφαλής των συνεργείων, ώστε οι τελευταίοι να μεριμνήσουν για την εφαρμογή των προβλέψεων του ΣΑΥ από τα συνεργεία τους.

Σημειώνεται ότι η εφαρμογή της Ελληνικής Νομοθεσίας για την Ασφάλεια και Υγεία των εργαζομένων ελέγχεται από την αρμόδια Διεύθυνση Επιθεώρησης Ασφάλειας και Υγείας στην Εργασία του Σώματος Επιθεώρησης Εργασίας (Σ.Ε.Π.Ε.).

ΠΡΟΣΟΧΗ: Το παρόν ΣΑΥ σε καμία περίπτωση δεν υποκαθιστά την Ελληνική Νομοθεσία.

1.1 ΠΟΛΙΤΙΚΗ ΑΣΦΑΛΕΙΑΣ

Πολιτική και δέσμευση της εταιρείας μας είναι η επίτευξη και διατήρηση ασφαλών συνθηκών εργασίας σε όλες τις δραστηριότητές της.

Για να υλοποιήσουμε την πολιτική μας ώστε να προλαμβάνουμε τα εργατικά ατυχήματα και ασθένειες και να διατηρούμε ασφαλείς συνθήκες εργασίας για το προσωπικό μας προσπαθούμε να:

1. αναγνωρίζουμε και προλαμβάνουμε όλους τους κινδύνους που προέρχονται από τις εργασίες στα πλαίσια των δραστηριοτήτων μας
2. συνεργαζόμαστε με το προσωπικό μας για θέματα ασφάλειας,
3. παρέχουμε και διατηρούμε τον εξοπλισμό μας ασφαλή,
4. διασφαλίζουμε τον ασφαλή χειρισμό των υλικών,
5. ενημερώνουμε, εκπαιδεύουμε και επιβλέπουμε το προσωπικό μας
6. διασφαλίζουμε ότι το προσωπικό μας είναι κατάλληλο για την εργασία που εκτελεί
7. διασφαλίζουμε ότι όλα τα συνεργεία εργασιών στο έργο, συμμορφώνονται με τους κανόνες ασφάλειας και με τους όρους του παρόντος ΣΑΥ
8. αναθεωρούμε τα αναποτελεσματικά μέτρα ασφάλειας

2. ΣΥΝΤΟΜΗ ΤΕΧΝΙΚΗ ΠΕΡΙΓΡΑΦΗ

Η τεχνική περιγραφή που ακολουθεί είναι σύντομη και παρατίθεται για την ευκολότερη κατανόηση του έργου από τον αναγνώστη του ΣΑΥ. Η τεχνική περιγραφή δεν υποκαθιστά και δεν υπερισχύει της τεχνικής περιγραφής κάθε επιμέρους μελέτης του έργου.

ΕΙΔΟΣ ΕΡΓΟΥ ΚΑΙ ΧΡΗΣΗ: Αντικείμενο του έργου «Αγροτική οδοποιία Δήμου Μάνδρας Ειδυλλίας» είναι η υλοποίηση εργασιών για την συντήρηση και ανακατασκευή των οδοστρωμάτων που υπέστησαν βλάβες από την θεομηνία της 15-11-2017.

ΠΕΡΙΟΧΗ ΕΡΓΟΥ: Δήμος Μάνδρας-Ειδυλλίας

ΠΡΟΣΒΑΣΗ ΣΤΟ ΕΡΓΟ: οδική χωρίς εμπόδια

ΑΡΙΘΜΟΣ ΑΔΕΙΑΣ:

ΚΥΡΙΟΣ ΤΟΥ ΕΡΓΟΥ:

ΣΥΝΤΟΝΙΣΤΗΣ ΑΣΦΑΛΕΙΑΣ:

.....

.....

ΣΗΜΕΙΩΣΗ: Σε περίπτωση που ακολουθήσουν τροποποιήσεις της μελέτης κατά τη διάρκεια των εργασιών, ο Συντονιστής Ασφάλειας κατά την εκτέλεση του έργου οφείλει να ενημερώσει την παρούσα σύντομη τεχνική περιγραφή, ώστε να ανταποκρίνεται στα πραγματικά δεδομένα.

3. ΟΡΓΑΝΩΣΗ ΕΡΓΟΤΑΞΙΟΥ

3.1 ΔΙΚΤΥΑ ΟΡΓΑΝΙΣΜΩΝ ΚΟΙΝΗΣ ΩΦΕΛΕΙΑΣ (ΟΚΩ)

Πριν από την έναρξη εργασιών θα διερευνηθεί εάν οι εργασίες που πρόκειται να εκτελεστούν, επηρεάζουν υφιστάμενα υπέργεια ή/και υπόγεια δίκτυα ΟΚΩ. Σε περίπτωση που αυτό ισχύει, θα υπάρξει επικοινωνία και συνεργασία με τους Οργανισμούς αυτούς και εάν απαιτηθεί θα διενεργηθούν ερευνητικές τομές.

3.2 ΠΕΡΙΦΡΑΞΗ - ΦΥΛΑΞΗ ΕΡΓΟΤΑΞΙΟΥ

Ο χώρος εκτέλεσης των εργασιών πρέπει να είναι περιφραγμένος, ώστε να αποκλείεται η πρόσβαση σε μη έχοντες εργασία. Για την περίφραξη των χώρων εργασίας, θα γίνει τοποθέτηση φραγμάτων ελαφρού τύπου (πχ προκατασκευασμένα στοιχεία από πλαστικό), ή πλαστικού πλέγματος έντονου χρώματος, εκτός αν διαφορετικά απαιτείται από τη σύμβαση ή από την υπηρεσία, η τοποθέτηση βαρέως τύπου περίφραξη, πχ προκατασκευασμένα στοιχεία σκυροδέματος με κυματοειδείς λαμαρίνες εμποτισμένες από πάνω.

Έλεγχος στην είσοδο – έξοδο: Τα συνεργεία θα ελέγχονται με ευθύνη των επικεφαλής τους, κατά την είσοδο και αποχώρηση από τους χώρους εργασίας, εκτός αν διαφορετικά απαιτείται από τη σύμβαση ή από την υπηρεσία, η τοποθέτηση προσωπικού φύλαξης στην είσοδο.

3.3 ΧΩΡΟΙ ΥΓΙΕΙΝΗΣ ΚΑΙ ΥΓΕΙΟΝΟΜΙΚΟΣ ΕΞΟΠΛΙΣΜΟΣ

Αποδυτήρια και ιματιοφυλάκια: Στη διάθεση των εργαζομένων πρέπει να τίθενται επαρκείς χώροι για να αλλάζουν ρουχισμό. Οι χώροι αυτοί πρέπει να είναι εξοπλισμένοι με ιματιοφυλάκια και καθίσματα. Ντους και νιπτήρες: Κοντά στα αποδυτήρια πρέπει να υπάρχουν νιπτήρες με τρεχούμενο νερό. Στους νιπτήρες συνιστάται να υπάρχουν σαπούνια. Εφόσον επιβάλλεται για λόγους υγιεινής πρέπει να εγκατασταθούν ντους με ζεστό και κρύο νερό (συνιστάται η εγκατάσταση ενός ντους ανά 10 εργαζόμενους).

Αποχωρητήρια: Οι εργαζόμενοι πρέπει να έχουν στη διάθεση τους επαρκή αριθμό αποχωρητηρίων, τα οποία θα βρίσκονται κοντά στις θέσεις εργασίας, στους χώρους ανάπαυσης και στα αποδυτήρια

(συνιστάται ένα WC ανά 40 εργαζόμενους, εφόσον ο αριθμός των εργαζομένων δεν υπερβαίνει τους 200, ενώ ένα WC ανά 50 εργαζόμενους, εφόσον ο αριθμός των εργαζομένων υπερβαίνει τους 200).

Χώροι εστίασης - ανάπαυσης: Στο εργοτάξιο πρέπει να προβλεφθούν χώροι εστίασης και ανάπαυσης του προσωπικού. Οι συγκεκριμένοι χώροι πρέπει να διαθέτουν επαρκή αριθμό καθισμάτων και χώρο διατήρησης φαγητού (υποχρεωτικά εφόσον ο αριθμός εργαζομένων υπερβαίνει τους 70).

Χώρος παροχής πρώτων βοηθειών - φαρμακείο: Ο χώρος παροχής πρώτων βοηθειών - φαρμακείο πρέπει να είναι κοντά στο χώρο εργασίας. Επίσης πρέπει να είναι προσπελάσιμος με φορείο. Ο χώρος πρέπει να επισημανθεί με πινακίδες, σύμφωνα με τις προβλέψεις του ΠΔ 105/1995. Ο χώρος παροχής πρώτων βοηθειών εποπτεύεται από το Γιατρό Εργασίας του Αναδόχου (εφόσον αυτός προβλέπεται), ή από τον Τεχνικό Ασφάλειας.

Αποκομιδή απορριμμάτων: Σε διάφορες θέσεις του εργοταξίου πρέπει να τοποθετηθούν κάδοι απορριμμάτων. Συνιστάται η τοποθέτηση κάδων σε αποχωρητήρια, χώρους εστίασης, αποδυτήρια και κοντά στους χώρους εργασίας. Για την αποκομιδή των αχρήστων υλικών προτείνεται η τοποθέτηση μεγάλων κάδων (containers) σύμφωνα με τις ανάγκες του έργου.

3.4 ΚΥΚΛΟΦΟΡΙΑ ΠΕΖΩΝ ΚΑΙ ΟΧΗΜΑΤΩΝ ΕΝΤΟΣ ΤΟΥ ΕΡΓΟΤΑΞΙΟΥ

Η κυκλοφορία των οχημάτων εντός του εργοταξίου αφορά στη μεταφορά/τροφοδοσία και αποκομιδή/απομάκρυνση υλικών. Κάθε όχημα που θα εισέρχεται εντός του εργοταξίου οφείλει να συμμορφώνεται με τις διατάξεις που ισχύουν στο χώρο του εργοταξίου (επιπλέον αυτών του ΚΟΚ). Η διακίνηση υλικών (απόθεση, παραλαβή) θα γίνεται σύμφωνα με τις υποδείξεις των αρμοδίων του εργοταξίου.

Οι πεζοί δεν επιτρέπεται να πλησιάζουν και να κινούνται σε χώρους κυκλοφορίας οχημάτων και μηχανημάτων.

Οι χώροι κυκλοφορίας των οχημάτων θα επισημαίνονται ευκρινώς και θα ελέγχονται τακτικά.

3.5 ΚΙΝΗΤΟΠΟΙΗΣΗ ΓΙΑ ΤΗΝ ΟΡΓΑΝΩΣΗ ΤΟΥ ΕΡΓΟΤΑΞΙΑΚΟΥ ΧΩΡΟΥ

Για την οργάνωση και ανάπτυξη του εργοταξιακού χώρου απαιτείται κινητοποίηση και εκτέλεση εργασιών. Ενδεικτικά σημειώνονται ορισμένα θέματα που πρέπει να προσεχθούν κατά την οργάνωση και ανάπτυξη του εργοταξιακού χώρου.

Κατά τη μεταφορά εξοπλισμού

- Τήρηση κανόνων ΚΟΚ
- Ασφαλής πρόσδεση εξοπλισμού στην πλατφόρμα
- Επάρκεια χώρου για ελιγμούς και ξεφόρτωμα
- Ξεφόρτωμα σε διαμορφωμένο χώρο
- Αποδέσμευση και καθοδήγηση από έμπειρο εργαζόμενο
- Αποστάσεις ασφαλείας από πλατφόρμα και εξοπλισμό
- Χρήση ανακλαστικού ρουχισμού έντονου χρώματος (EN 471)

Κατά τις ανυψωτικές εργασίες

- Σχέδιο ανύψωσης (lifting plan) με όλους τους απαραίτητους υπολογισμούς (κυρίως για μεγάλες ανυψώσεις)
- Έλεγχος ανυψωτικού

- Έλεγχος παρελκόμενων
- Αδειούχος χειριστής (κατάλληλης άδειας για το ανυψωτικό που χειρίζεται)
- Έμπειρος κουμανταδόρος
- Έλεγχος χώρου, ποδαρικών
- Έλεγχος για εναέρια καλώδια
- Έλεγχος φορτίου πριν & μετά
- Έλεγχος Φορτίου Ασφαλούς Λειτουργίας
- Έλεγχος άλλων δραστηριοτήτων
- Αποστάσεις ασφαλείας
- Έλεγχος ευστάθειας πριν τη φόρτωση & μετά την απόθεση
- Ανέγερση, συντήρηση, επιθεώρηση και αποσυναρμολόγηση του ανυψωτικού εξοπλισμού (πχ δικτυωτοί γερανοί), μόνο από εξειδικευμένο προσωπικό και σύμφωνα με τις οδηγίες του κατασκευαστή
- Απαγόρευση κίνησης εργαζομένων κάτω από αιωρούμενα φορτία
- Χρήση ηχητικού σήματος προειδοποίησης από το ανυψωτικό σε περίπτωση μετακίνησης αιωρούμενου φορτίου
- Δεν πραγματοποιούνται ανυψωτικές εργασίες σε δυσμενείς καιρικές συνθήκες (πχ ισχυρός άνεμος) ή σε συνθήκες με χαμηλή ορατότητα

Κατά την εγκατάσταση δικτύων

- Χρήση κατάλληλου εργαλείου για την εργασία (και το σκοπό που κατασκευάστηκε)
- Έλεγχος των εργαλείων πριν τη χρήση
- Χρήση γυαλιών και γαντιών (EN 388, EN 149)
- Ασφαλής διαδρομή καλωδίου
- Καθημερινός έλεγχος καλωδίου και φιδ
- Απομάκρυνση εύφλεκτων από το χώρο εργασίας
- Ύπαρξη πυροσβεστήρα κοντά στον ευρύτερο χώρο εργασίας
- Περιορισμός χειρωνακτικής διακίνησης φορτίων με μηχανική
- Πριν τη μεταφορά ελέγχονται τα χαρακτηριστικά του φορτίου και η διαδικασία
- Ενημέρωση εργαζομένων για ορθές πρακτικές
- Χρήση κουμανταδόρου για μεταφορά με περισσότερους του ενός εργαζόμενους
- Μελέτη δικτύου από αδειούχο μηχανικό
- Επίβλεψη εργασιών από αδειούχο ηλεκτρολόγο μηχανικό
- Αδειούχοι ηλεκτρολόγοι για συνδέσεις - δοκιμές
- Απενεργοποίηση δικτύων

Κατά τη χρήση μηχανημάτων (διαμορφώσεις, εκσκαφές, επιχώσεις)

- Χειρισμός μηχανήματος από αδειούχο χειριστή αντίστοιχης άδειας
- Καθοδήγηση από έμπειρο βοηθό
- Αποστάσεις ασφαλείας από πρηνή και μηχανήματα
- Χρήση ανακλαστικού ρουχισμού έντονου χρώματος (EN 471)
- Απενεργοποίηση υπογείων δικτύων
- Αποστάσεις ασφαλείας από δίκτυα σε λειτουργία
- Διαμόρφωση πρηνών με κλίση
- Οπτικός έλεγχος πρηνών σε καθημερινή βάση
- Αποφυγή μεταφοράς εργαζομένων με μηχανήμα
- Συντήρηση – ανεφοδιασμός από εντεταλμένο εργαζόμενο
- Τήρηση οδηγιών προμηθευτή κατά τη συντήρηση – ανεφοδιασμό
- Αποφυγή καπνίσματος και λειτουργίας ME κατά τον ανεφοδιασμό
- Αποφυγή λειτουργίας ME κατά τη συντήρηση
- Αποφυγή επαφής με κινούμενα ή θερμά μέρη
- Αποστάσεις ασφαλείας από υδραυλικά μέρη υπό πίεση
- Ύπαρξη πυροσβεστήρων στο χώρο
- Διαβροχή

Κατά τις τοπογραφικές εργασίες

- Αποστάσεις ασφαλείας από μηχανήματα και οχήματα
- Χρήση ανακλαστικού ρουχισμού έντονου χρώματος (EN 471)
- Αποφυγή απευθείας έκθεσης στην ηλιακή ακτινοβολία
- Τήρηση οδηγιών προμηθευτή οργάνου
- Αποφυγή παραμονής πίσω από τη σταδία

4. ΑΝΑΛΥΣΗ ΕΡΓΑΣΙΩΝ ΣΕ ΦΑΣΕΙΣ ΚΑΙ ΜΕΘΟΔΩΝ ΕΡΓΑΣΙΑΣ ΑΝΑ ΦΑΣΗ

Σύμφωνα με το Χρονοδιάγραμμα εκτέλεσης έργου προκύπτουν οι φάσεις εργασιών που καταγράφονται παρακάτω. Σημειώνεται ότι η ανάλυση εργασιών σε φάσεις δεν είναι δεσμευτική και περιοριστική για τον Ανάδοχο. Επίσης η παρούσα ανάλυση δεν υποκαθιστά και δεν υπερισχύει του χρονοδιαγράμματος του έργου.

ΣΗΜΕΙΩΣΗ: Ο Συντονιστής Ασφάλειας κατά την εκτέλεση του έργου οφείλει να επιβεβαιώσει την παρούσα ανάλυση εργασιών σε φάσεις. Εφόσον προχωρήσει σε αναθεώρηση της ανάλυσης συνιστάται να γίνει αναπροσαρμογή των Οδηγιών Ασφαλούς Εργασίας του παραρτήματος στο τέλος αυτού του τεύχους. Οι Οδηγίες Ασφαλούς Εργασίας παρουσιάζονται σε πινακοποιημένη μορφή για εύκολη ανάγνωση και

αναζήτηση. Οι οδηγίες βασίζονται σε ανάλυση εργασιών σε φάσεις η οποία πραγματοποιήθηκε για τα επιμέρους συνεργεία που αναμένεται να δραστηριοποιηθούν στο εργοτάξιο.

Κάθε Οδηγία Ασφαλούς Εργασίας περιέχει:

- Ανάλυση της εργασίας σε επιμέρους
- Προσδιορισμό των κινδύνων που σχετίζονται με τις επιμέρους εργασίες και ενδεικτική εκτίμηση της επικινδυνότητας τους
- Περιγραφή των προτεινόμενων μέτρων προστασίας και πρόληψης για την αντιμετώπιση των κινδύνων
- Αναφορά των απαραίτητων Μέσων Ατομικής Προστασίας που πρέπει να χρησιμοποιούνται από το προσωπικό που εκτίθεται στους προσδιορισθέντες κινδύνους.

ΣΗΜΕΙΩΣΗ: Ο Συντονιστής Ασφάλειας κατά την εκτέλεση του έργου οφείλει να αναπροσαρμόσει τα περιεχόμενα των Οδηγιών Ασφαλούς Εργασίας, σύμφωνα με τα δεδομένα της κατασκευής. Με βάση τα περιεχόμενα κάθε Οδηγίας Ασφαλούς Εργασίας, πρέπει να ενημερώσει τους επικεφαλής των αντίστοιχων συνεργείων, ώστε οι τελευταίοι να μεριμνήσουν για την εφαρμογή των προβλέψεων του ΣΑΥ από τα συνεργεία τους.

Ο Τεχνικός Ασφάλειας του συνεργείου που θα εκτελέσει τις συγκεκριμένες εργασίες οφείλει να συντάξει Εκτίμηση Επαγγελματικού Κινδύνου και να την υποβάλλει στον εργοδότη του. Ο επικεφαλής του συνεργείου πρέπει να λάβει υπόψη του τα περιεχόμενα της Εκτίμησης Επαγγελματικού Κινδύνου.

Ιδιαίτερα χρήσιμη κρίνεται η συνεργασία μεταξύ του Συντονιστή Ασφάλειας κατά την εκτέλεση του έργου, του Τεχνικού Ασφάλειας και του επικεφαλής κάθε συνεργείου ώστε να λαμβάνονται υπόψη όλες οι ιδιαιτερότητες των εργασιών (διαθέσιμο προσωπικό, μεθοδολογία, εξοπλισμός, περιβάλλον εργασίας).

Στο παρόν ΣΑΥ γίνεται αξιολόγηση της επικινδυνότητας των κινδύνων που σχετίζονται με τις επιμέρους εργασίες εκτέλεσης του έργου. Η αξιολόγηση γίνεται με τη χρήση κλίμακας τριών βαθμίδων ως εξής:

3=ΥΨΗΛΗ ΕΠΙΚΙΝΔΥΝΟΤΗΤΑ: Πρέπει να ληφθούν άμεσα μέτρα για την εξάλειψη ή τον έλεγχο του κινδύνου

2=ΜΕΤΡΙΑ ΕΠΙΚΙΝΔΥΝΟΤΗΤΑ: Είναι απαραίτητος ο προγραμματισμός και η λήψη μέτρων πρόληψης

1=ΧΑΜΗΛΗ ΕΠΙΚΙΝΔΥΝΟΤΗΤΑ: Γενικώς αποδεκτή επικινδυνότητα, εφόσον ληφθούν ορισμένα μέτρα ελέγχου

Ο Συντονιστής Ασφάλειας κατά την εκτέλεση του έργου ή/και ο Τεχνικός Ασφάλειας του Αναδόχου, μπορεί να αναθεωρήσει τις τιμές της επικινδυνότητας καθώς και τη μεθοδολογία αξιολόγησης τους, εφόσον κριθεί απαραίτητο. Ανάλογη διεργασία μπορεί να γίνει από τον Τεχνικό Ασφαλείας του συνεργείου που θα εκτελέσει τις συγκεκριμένες εργασίες κατά την εκπόνηση της Εκτίμησης Επαγγελματικού Κινδύνου.

5. ΓΕΝΙΚΟΙ ΚΑΝΟΝΕΣ ΑΣΦΑΛΕΙΑΣ ΕΡΓΟΤΑΞΙΟΥ

Οι κανόνες ασφάλειας που περιγράφονται παρακάτω είναι γενικοί και ισχύουν ανεξαρτήτως φάσεως. Σε περίπτωση αντίθεσης με τις Οδηγίες Ασφαλούς Εργασίας που αναπτύχθηκαν παραπάνω ισχύ έχουν οι οδηγίες.

- Κάθε άτομο στο εργοτάξιο πρέπει να τηρεί τους κανόνες ασφαλείας και υγείας στο έργο που το αφορούν.
- Δεν θα ανατίθεται μία δουλειά σε κανένα άτομο αν δεν είναι σωματικά και πνευματικά κατάλληλο γι' αυτήν.

- Όλα τα άτομα στο εργοτάξιο πρέπει να φορούν κατάλληλο προστατευτικό κράνος, σύμφωνα με το αντίστοιχο EN Πρότυπο. Εξαιρούνται οι χώροι των γραφείων, υγιεινής και ανάπαυσης.
- Όλα τα άτομα στο εργοτάξιο πρέπει να φορούν κατάλληλα υποδήματα. Η ελάχιστη απαίτηση ασφάλειας για τα υποδήματα είναι να έχουν προστατευτική επένδυση για τα δάχτυλα και στη σόλα, σύμφωνα με το αντίστοιχο EN Πρότυπο.
- Η ασφαλής προσέγγιση και έξοδος πρέπει να εξασφαλίζεται σε όλες τις θέσεις εργασίες και χώρους.
- Όλα τα άτομα πρέπει να συμμορφώνονται με τις οδηγίες της σήμανσης ασφάλειας του εργοταξίου.
- Φωτιές με σκοπό την θέρμανση δεν επιτρέπονται στο εργοτάξιο.
- Απαγορεύεται η χρήση αλκοόλ στους χώρους του εργοταξίου.
- Κανένα άτομο δεν θα ξεκινά την εργασία του εάν δεν είναι κατάλληλα ντυμένο. Οι εργαζόμενοι δεν επιτρέπεται να φορούν φαρδιά ξεκούμπωτα ρούχα, σορτς και να είναι γυμνοί από τη μέση και πάνω.
- Κανένα άτομο δεν επιτρέπεται να επαναπροσδιορίσει, απομακρύνει, τροποποιήσει, χαλάσει, καταστρέψει οποιοδήποτε σήμανση ή εξοπλισμό ασφάλειας.
- Όλοι οι εργαζόμενοι είναι υποχρεωμένοι να αναφέρουν οποιαδήποτε ανασφαλή κατάσταση εργασίας και να απευθυνθούν για βοήθεια αν δεν μπορούν να την ελέγξουν μόνοι τους.
- Το εργοτάξιο πρέπει να διατηρείται καθαρό.
- Μόνο εξουσιοδοτημένα ή/και αδειοδοτημένα άτομα να χειρίζονται τον εξοπλισμό του εργοταξίου.
- Όλοι οι επισκέπτες στο εργοτάξιο πρέπει να συνοδεύονται από άτομο που γνωρίζει τους χώρους του εργοταξίου και να συμμορφώνονται με τις οδηγίες του.

6. ΟΡΓΑΝΩΣΗ ΑΣΦΑΛΕΙΑΣ ΑΡΜΟΔΙΟΤΗΤΕΣ

Για την υλοποίηση της πολιτικής ασφάλειας του Αναδόχου και τη λήψη των απαιτούμενων μέτρων ασφάλειας προτείνεται η κατανομή αρμοδιοτήτων σε όλη την ιεραρχία εκτέλεσης του έργου, όπως καθορίζεται στο Πρόγραμμα Ποιότητας Έργου (ΠΠΕ) και την ΔΙΠΑΔ/οικ/889/27.11.02 . Σχηματικά:

ΑΝΑΔΟΧΟΣ

- ΣΥΝΤΟΝΙΣΤΗΣ ΑΣΦΑΛΕΙΑΣ ΚΑΤΑ ΤΗΝ ΕΚΤΕΛΕΣΗ ΤΟΥ ΕΡΓΟΥ
- ΤΕΧΝΙΚΟΣ ΑΣΦΑΛΕΙΑΣ ΑΝΑΔΟΧΟΥ
- ΓΙΑΤΡΟΣ ΑΣΦΑΛΕΙΑΣ ΑΝΑΔΟΧΟΥ
- ΕΙΔΙΚΕΥΜΕΝΟ ΠΡΟΣΩΠΙΚΟ ΓΙΑ ΤΗΝ ΠΑΡΟΧΗ ΑΠΛΩΝ Α ΒΟΗΘΕΙΩΝ

ΑΝΑ ΥΠΕΡΓΟΛΑΒΟ

- ΤΕΧΝΙΚΟΣ ΑΣΦΑΛΕΙΑΣ
- ΓΙΑΤΡΟΣ ΑΣΦΑΛΕΙΑΣ (ΕΦΟΣΟΝ ΠΡΟΒΛΕΠΕΤΑΙ)
- ΕΚΠΡΟΣΩΠΟΣ

Σύμφωνα με τις προβλέψεις της Ελληνικής Νομοθεσίας για την ασφάλεια, κάθε εμπλεκόμενος στην εκτέλεση του έργου έχει συγκεκριμένες αρμοδιότητες, αναλόγως των γενικότερων καθηκόντων του. Συγκεκριμένα:

Ο εργοταξίαρχης, ως νόμιμος εκπρόσωπος του Αναδόχου, είναι υπεύθυνος για την τήρηση των μέτρων ασφαλείας που αφορούν ολόκληρο το έργο. Συγκεκριμένα έχει τις παρακάτω υποχρεώσεις:

- Να διαβιβάσει στην αρμόδια επιθεώρηση εργασίας πριν από την έναρξη των εργασιών την εκ των προτέρων γνωστοποίηση του έργου.
- Να μεριμνήσει για την εκπόνηση Σχεδίου Ασφάλειας και Υγείας και για την κατάρτιση Φακέλου Ασφάλειας και Υγείας, τα οποία πρέπει να τηρούνται στο εργοτάξιο.
- Να τηρεί Ημερολόγιο Μέτρων Ασφαλείας.
- Να τηρεί, σύμφωνα με τους κανόνες της επιστήμης και της τέχνης, τις οδηγίες του επιβλέποντος μηχανικού.
- Να λαμβάνει υπόψη τις υποδείξεις των Συντονιστών για θέματα ασφαλείας και υγείας και του Τεχνικού Ασφάλειας και να μεριμνά για την τήρηση του ΣΑΥ.

Ο εργοταξίαρχης, ως νόμιμος εκπρόσωπος του Αναδόχου, έχει τις παρακάτω υποχρεώσεις όσον αφορά στο προσωπικό της εταιρείας του:

- Να εξασφαλίζει την ασφάλεια και την υγεία των εργαζομένων ως προς όλες τις πτυχές της εργασίας, και να λαμβάνει μέτρα που να εξασφαλίζουν την υγεία και ασφάλεια των τρίτων.
- Να έχει στη διάθεσή του γραπτή εκτίμηση των υφισταμένων κατά την εργασία κινδύνων για την ασφάλεια και την υγεία. Η εκτίμηση αυτή πραγματοποιείται από τους Τεχνικό Ασφάλειας, Ιατρό Εργασίας.
- Να χρησιμοποιεί τις υπηρεσίες Τεχνικού Ασφάλειας (και Ιατρού Εργασίας για επιχειρήσεις που απασχολούν περισσότερους από 50 εργαζομένους). Οι υποχρεώσεις του Τεχνικού Ασφάλειας ή/και του Ιατρού Εργασίας δεν θίγουν την αρχή της ευθύνης του εργοδότη.
- Να εξασφαλίζει σε κάθε εργαζόμενο κατάλληλη και επαρκή εκπαίδευση στον τομέα της ασφαλείας και της υγείας.
- Να μεριμνά για τη χορήγηση στο προσωπικό του, όλων των αναγκαίων Μέσων Ατομικής Προστασίας για τη δουλειά που εκτελεί.
- Να εξασφαλίζει ότι οι εργαζόμενοι από εξωτερικές επιχειρήσεις που εκτελούν εργασίες στην επιχείρησή του, έχουν λάβει τις κατάλληλες οδηγίες για την ασφάλεια και την υγεία.
- Να αναγγέλλει όλα τα εργατικά ατυχήματα στις αρμόδιες επιθεωρήσεις εργασίας και στις αρμόδιες υπηρεσίες του ασφαλιστικού οργανισμού στον οποίο υπάγεται ο τραυματίας εντός 24 ωρών. Εφόσον πρόκειται περί σοβαρού τραυματισμού ή θανάτου, πρέπει να τηρούνται αμετάβλητα όλα τα στοιχεία που δύνανται να χρησιμεύσουν για εξακρίβωση των αιτιών του ατυχήματος. Να τηρεί ειδικό βιβλίο ατυχημάτων και κατάλογο των εργατικών ατυχημάτων που είχαν ως συνέπεια για τον εργαζόμενο ανικανότητα εργασίας μεγαλύτερη των τριών εργάσιμων ημερών.

Ο εργοταξίαρχης, ως εργαζόμενος, έχει τις υποχρεώσεις που προβλέπονται από τη νομοθεσία για τον εργαζόμενο.

Κάθε αρμόδιος μηχανικός του Αναδόχου, έχει τις παρακάτω υποχρεώσεις:

- Να δίνει οδηγίες κατασκευής, σύμφωνα με τους κανόνες της επιστήμης και της τέχνης, για την εκτέλεση εργασιών στο τμήμα του έργου που έχει αναλάβει.
- Να επιβλέπει την τήρηση των οδηγιών του πριν από την έναρξη των εργασιών και περιοδικά κατά την εκτέλεσή τους (κατ' ελάχιστον κάθε εβδομάδα και ύστερα από θεομηνία).

- Να εφαρμόζει το Σχέδιο Ασφάλειας και Υγείας του έργου, για την εκτέλεση εργασιών στο τμήμα του έργου που έχει αναλάβει.
- Να τηρεί το Ημερολόγιο Μέτρων Ασφαλείας του έργου (υποχρεωτικές αναγραφές που του αντιστοιχούν).
- Κάθε αρμόδιος μηχανικός του Αναδόχου, ως εργαζόμενος, έχει τις υποχρεώσεις που προβλέπονται από τη νομοθεσία για τον εργαζόμενο.

Όλες οι υποχρεώσεις του Αναδόχου ως Εργοδότη για την Ασφάλεια και Υγεία, ισχύουν αμετάβλητες και στα συνεργεία (Υπεργολάβοι), που ενδέχεται να εργαστούν στο Έργο.

Ειδικότερα κάθε υπεργολάβος έχει τις παρακάτω υποχρεώσεις:

- Να λαμβάνει και να τηρεί όλα τα μέτρα ασφαλείας που αφορούν στο τμήμα του έργου που έχει αναλάβει.
- Να τηρεί, σύμφωνα με τους κανόνες της επιστήμης και της τέχνης, τις οδηγίες του επιβλέποντος.
- Να εφαρμόζει το Σχέδιο Ασφάλειας και Υγείας του έργου, για την εκτέλεση εργασιών στο τμήμα του έργου που έχει αναλάβει.
- Να λαμβάνει υπόψη τις υποδείξεις των συντονιστών για θέματα ασφαλείας και υγείας.
- Εφόσον στο έργο υφίστανται υπεργολάβοι που μοιράζονται τον ίδιο τόπο εργασίας, οφείλουν να συνεργάζονται για την εφαρμογή των διατάξεων για την υγεία και ασφάλεια, να συντονίζουν τις δραστηριότητές τους για την προστασία των εργαζομένων και να αλληλοενημερώνονται για τους κινδύνους που ενέχουν οι εργασίες τους

Ο υπεργολάβος έχει τις παρακάτω υποχρεώσεις, ως εργοδότης, όσον αφορά στο προσωπικό της εταιρίας του:

- Να εξασφαλίζει την ασφάλεια και την υγεία των εργαζομένων ως προς όλες τις πτυχές της εργασίας, και να λαμβάνει μέτρα που να εξασφαλίζουν την υγεία και ασφάλεια των τρίτων.
- Να έχει στη διάθεσή του γραπτή εκτίμηση των υφισταμένων κατά την εργασία κινδύνων για την ασφάλεια και την υγεία. Η εκτίμηση αυτή πραγματοποιείται από τους Τεχνικό

Ασφάλειας, Ιατρό Εργασίας.

- Να χρησιμοποιεί τις υπηρεσίες Τεχνικού Ασφάλειας (και Ιατρού Εργασίας για επιχειρήσεις που απασχολούν περισσότερους από 50 εργαζομένους). Οι υποχρεώσεις του Τεχνικού Ασφάλειας ή/και του Ιατρού εργασίας δεν θίγουν την αρχή της ευθύνης του εργοδότη.
- Να εξασφαλίζει σε κάθε εργαζόμενο κατάλληλη και επαρκή εκπαίδευση στον τομέα της ασφαλείας και της υγείας.
- Να χορηγεί στο προσωπικό του, όλα τα αναγκαία Μέσα Ατομικής Προστασίας για τη δουλειά που εκτελεί.
- Να εξασφαλίζει ότι οι εργαζόμενοι από εξωτερικές επιχειρήσεις που εκτελούν εργασίες στην επιχείρησή του έχουν λάβει τις κατάλληλες οδηγίες για την ασφάλεια και την υγεία.
- Να αναγγέλλει στις αρμόδιες επιθεωρήσεις εργασίας και στις αρμόδιες υπηρεσίες του ασφαλιστικού οργανισμού στον οποίο υπάγεται ο εργαζόμενος εντός 24 ωρών όλα τα εργατικά ατυχήματα και εφόσον πρόκειται περί σοβαρού τραυματισμού ή θανάτου, να τηρεί αμετάβλητα όλα τα στοιχεία που δύνανται να χρησιμεύσουν για εξακρίβωση των αιτιών του ατυχήματος. Να τηρεί ειδικό βιβλίο ατυχημάτων

και κατάλογο των εργατικών ατυχημάτων που είχαν ως συνέπεια για τον εργαζόμενο ανικανότητα εργασίας μεγαλύτερη των τριών εργάσιμων ημερών.

Ο υπεργολάβος, ως εργαζόμενος, έχει τις υποχρεώσεις που προβλέπονται από τη νομοθεσία για τον εργαζόμενο.

Κάθε εργοδηγός, ως εκπρόσωπος του εργοδότη, έχει τις παρακάτω υποχρεώσεις:

- Να καθοδηγεί τους εργαζόμενους του συνεργείου του, για την τήρηση των απαιτούμενων μέτρων ασφαλείας σε κάθε φάση εργασίας.
- Να επιθεωρεί το προσωπικό του συνεργείου του τουλάχιστον μια φορά την ημέρα, προκειμένου να διαπιστώσει την τήρηση των μέτρων ασφαλείας από αυτούς.
- Να εφαρμόζει το Σχέδιο Ασφάλειας και Υγείας του έργου, για την εκτέλεση εργασιών στο τμήμα του έργου που έχει αναλάβει.
- Να λαμβάνει υπόψη τις υποδείξεις των Συντονιστών για θέματα ασφάλειας και υγείας.

Κάθε εργοδηγός, ως εργαζόμενος, έχει τις υποχρεώσεις που προβλέπονται από τη νομοθεσία για τον εργαζόμενο.

Κάθε εργαζόμενος έχει τις παρακάτω υποχρεώσεις:

- Να εφαρμόζει τους κανόνες υγιεινής, υγείας και ασφάλειας και να φροντίζει ανάλογα με τις δυνατότητές του, για την ασφάλεια και την υγεία του καθώς και των άλλων ατόμων που επηρεάζονται από τις πράξεις ή παραλείψεις του κατά την εργασία, σύμφωνα με την εκπαίδευσή του και τις κατάλληλες οδηγίες του εργοδότη του.
- Για την πραγματοποίηση αυτών των στόχων, οφείλει ειδικότερα, σύμφωνα με την εκπαίδευσή του και τις κατάλληλες οδηγίες του εργοδότη του:

α) Να χρησιμοποιεί σωστά τις μηχανές, τις συσκευές, τα εργαλεία, τις επικίνδυνες ουσίες, τα μεταφορικά και άλλα μέσα.

β) Να χρησιμοποιεί σωστά τον ατομικό προστατευτικό εξοπλισμό που τίθεται στη διάθεσή του και μετά τη χρήση να τον τακτοποιεί στη θέση του.

γ) Να μη θέτει εκτός λειτουργίας, αλλάζει ή μετατοπίζει αυθαίρετα τους μηχανισμούς ασφάλειας των μηχανών, εργαλείων, συσκευών, εγκαταστάσεων και κτιρίων και να χρησιμοποιεί σωστά αυτούς τους μηχανισμούς ασφαλείας.

δ) Να αναφέρει αμέσως στον εργοδότη (ή/και σε όσους ασκούν αρμοδιότητες τεχνικού ασφάλειας και ιατρού εργασίας), όλες τις καταστάσεις που μπορεί να θεωρηθεί εύλογα ότι παρουσιάζουν άμεσο και σοβαρό κίνδυνο για την ασφάλεια και την υγεία, καθώς και κάθε έλλειψη που διαπιστώνεται στα συστήματα προστασίας.

ε) Να συντρέχει τον εργοδότη (και όσους ασκούν αρμοδιότητες τεχνικού ασφάλειας και ιατρού εργασίας), όσον καιρό χρειαστεί, ώστε να καταστεί δυνατή η εκπλήρωση όλων των καθηκόντων ή απαιτήσεων για την προστασία της ασφάλειας και της υγείας των εργαζομένων κατά την εργασία.

στ) Να συντρέχει τον εργοδότη (και όσους ασκούν αρμοδιότητες τεχνικού ασφάλειας και ιατρού εργασίας), όσον καιρό χρειαστεί, ώστε ο εργοδότης να μπορεί να εγγυηθεί ότι το περιβάλλον και οι συνθήκες εργασίας είναι ασφαλείς και χωρίς κινδύνους για την ασφάλεια και την υγεία εντός του πεδίου δραστηριότητάς του.

- Να παρακολουθεί τα σχετικά σεμινάρια ή άλλα επιμορφωτικά προγράμματα σε θέματα υγείας και ασφάλειας της εργασίας. Προκειμένου να μπορέσει να εκπληρώσει την παραπάνω υποχρέωση, έχει δικαίωμα να λάβει επαρκή απαλλαγή από την εργασία χωρίς απώλεια αποδοχών, καθώς και να του παρασχεθούν τα αναγκαία μέσα.
- Να φορά κράνος προστασίας της κεφαλής και υποδήματα ασφαλείας, τα οποία χορηγούνται από τον εργοδότη του, καθώς και κάθε άλλο Μέσο Ατομικής Προστασίας του χορηγείται, ανάλογα με την επικινδυνότητα της εργασίας που εκτελεί..

Ο Τεχνικός Ασφάλειας κάθε επιχείρησης έχει τις παρακάτω υποχρεώσεις:

- Να παρέχει στον εργοδότη υποδείξεις και συμβουλές, γραπτά ή προφορικά, σε θέματα σχετικά με την υγιεινή, υγεία και ασφάλεια της εργασίας και την πρόληψη των εργατικών ατυχημάτων. Τις γραπτές υποδείξεις ο Τεχνικός Ασφάλειας καταχωρεί σε ειδικό βιβλίο της επιχείρησης (ΒΥΤΑ).
- Να συμβουλεύει σε θέματα σχεδιασμού, προγραμματισμού, κατασκευής και συντήρησης των εγκαταστάσεων, εισαγωγής νέων παραγωγικών διαδικασιών, προμήθειας μέσων και εξοπλισμού, επιλογής και ελέγχου της αποτελεσματικότητας των ατομικών μέσων προστασίας, καθώς και διαμόρφωσης και διευθέτησης των θέσεων και του περιβάλλοντος εργασίας και γενικά οργάνωσης της παραγωγικής διαδικασίας
- Να ελέγχει την ασφάλεια των εγκαταστάσεων και των τεχνικών μέσων, πριν από τη λειτουργία τους, καθώς και των παραγωγικών διαδικασιών και μεθόδων εργασίας πριν από την εφαρμογή τους και επιβλέπει την εφαρμογή των μέτρων υγείας και ασφάλειας της εργασίας και πρόληψης των ατυχημάτων, ενημερώνοντας σχετικά τους αρμόδιους προϊστάμενους των τμημάτων ή τη διεύθυνση της επιχείρησης.
- Να επιθεωρεί τακτικά τις θέσεις εργασίας από πλευράς υγείας και ασφάλειας της εργασίας, να αναφέρει στον εργοδότη οποιαδήποτε παράλειψη των μέτρων υγιεινής και ασφάλειας, να προτείνει μέτρα αντιμετώπισής της και να επιβλέπει την εφαρμογή τους.
- Να επιβλέπει την ορθή χρήση των ατομικών μέσων προστασίας,
- Να ερευνά τα αίτια των εργατικών ατυχημάτων, να αναλύει και αξιολογεί τα αποτελέσματα των ερευνών του και να προτείνει μέτρα για την αποτροπή παρόμοιων ατυχημάτων
- Να εποπτεύει την εκτέλεση ασκήσεων πυρασφάλειας και συναγερμού για τη διαπίστωση ετοιμότητας προς αντιμετώπιση ατυχημάτων.
- Να μεριμνά ώστε οι εργαζόμενοι στην επιχείρηση να τηρούν τους κανόνες υγείας και ασφάλειας της εργασίας και να τους ενημερώνει και καθοδηγεί για την αποτροπή του επαγγελματικού κινδύνου που συνεπάγεται η εργασία τους
- Να συμμετέχει στην κατάρτιση και εφαρμογή των προγραμμάτων εκπαίδευσης των εργαζομένων σε θέματα υγείας και ασφάλειας της εργασίας.
- Να τηρεί το επιχειρησιακό απόρρητο.
- Να συνεργάζεται κατά την εκτέλεση του έργου του με τον Ιατρό Εργασίας, πραγματοποιώντας με αυτόν κοινούς ελέγχους των χώρων εργασίας.
- Οφείλει να διαθέσει στον εργοδότη μια γραπτή εκτίμηση των υφισταμένων κατά την εργασία κινδύνων για την ασφάλεια και την υγεία, συμπεριλαμβανομένων εκείνων που αφορούν ομάδες εργαζομένων που εκτίθενται σε ιδιαίτερους κινδύνους. Η εκτίμηση αυτή πραγματοποιείται σε συνεργασία με τον Ιατρό Εργασίας, ΕΣΥΠΠ ή ΕΞΥΠΠ, σύμφωνα με τις κείμενες διατάξεις.

Ο Τεχνικός Ασφάλειας, ως εργαζόμενος, έχει τις υποχρεώσεις που προβλέπονται από τη νομοθεσία για τον εργαζόμενο

Η άσκηση του έργου του Τεχνικού Ασφάλειας δεν αποκλείει την ανάθεση σ' αυτόν από τον εργοδότη και άλλων καθηκόντων, πέρα από το ελάχιστο όριο ωρών απασχόλησής του ως τεχνικού ασφάλειας.

Ο Τεχνικός Ασφάλειας υπάγεται απευθείας στη διοίκηση της επιχείρησης. Έχει, κατά την άσκηση του έργου του, ηθική ανεξαρτησία απέναντι στον εργοδότη και στους εργαζομένους.

Τυχόν διαφωνία του με τον εργοδότη, για θέματα της αρμοδιότητάς του, δεν μπορεί να αποτελέσει λόγο καταγγελίας της σύμβασης του.

Ο Ιατρός Εργασίας κάθε επιχείρησης έχει τις παρακάτω υποχρεώσεις:

- Να παρέχει υποδείξεις και συμβουλές στον εργοδότη, στους εργαζομένους και στους εκπροσώπους τους, γραπτά ή προφορικά, σχετικά με τα μέτρα που πρέπει να λαμβάνονται για τη σωματική και ψυχική υγεία των εργαζομένων. Τις γραπτές υποδείξεις τις καταχωρεί στο ειδικό βιβλίο υποδείξεων. Ο εργοδότης λαμβάνει γνώση ενυπογράφως των υποδείξεων που καταχωρούνται σ' αυτό το βιβλίο.
- Να προβαίνει σε ιατρικό έλεγχο των εργαζομένων σχετικό με τη θέση εργασίας τους, μετά την πρόσληψή τους ή την αλλαγή θέσης εργασίας, καθώς και σε περιοδικό ιατρικό έλεγχο κατά την κρίση του επιθεωρητή εργασίας ύστερα από αίτημα της επιτροπής υγιεινής και ασφάλειας των εργαζομένων, όταν τούτο δεν ορίζεται από το νόμο. Να μεριμνά για τη διενέργεια ιατρικών εξετάσεων και μετρήσεων παραγόντων του εργασιακού περιβάλλοντος σε εφαρμογή των διατάξεων που ισχύουν κάθε φορά. Να εκτιμά την καταλληλότητα των εργαζομένων για τη συγκεκριμένη εργασία, να αξιολογεί και καταχωρεί τα αποτελέσματα των εξετάσεων, εκδίδει βεβαίωση των παραπάνω εκτιμήσεων και την κοινοποιεί στον εργοδότη. Το περιεχόμενο της βεβαίωσης πρέπει να εξασφαλίζει το ιατρικό απόρρητο υπέρ του εργαζομένου και μπορεί να ελεγχθεί από τους υγειονομικούς επιθεωρητές του Υπουργείου Εργασίας, για την κατοχύρωση του εργαζομένου και του εργοδότη.
- Να επιβλέπει την εφαρμογή των μέτρων προστασίας της υγείας των εργαζομένων και πρόληψης των ατυχημάτων. Για το σκοπό αυτό:
- Να τηρεί το ιατρικό και επιχειρησιακό απόρρητο.
- Να αναγγέλλει μέσω της επιχείρησης στην επιθεώρηση εργασίας ασθένειες των εργαζομένων που οφείλονται στην εργασία.
- Να ενημερώνεται από τον εργοδότη και τους εργαζομένους για οποιοδήποτε παράγοντα στο χώρο εργασίας και έχει επίπτωση στην υγεία.
- Να συνεργάζεται κατά την εκτέλεση του έργου του με τον Τεχνικό Ασφάλειας, πραγματοποιώντας με αυτόν κοινούς ελέγχους των χώρων εργασίας.

Ο Ιατρός Εργασίας, ως εργαζόμενος, έχει τις υποχρεώσεις που προβλέπονται από τη νομοθεσία για τον εργαζόμενο:

Ο Ιατρός Εργασίας υπάγεται απευθείας στη διοίκηση της επιχείρησης. Έχει, κατά την άσκηση του έργου του, ηθική ανεξαρτησία απέναντι στον εργοδότη και στους εργαζομένους. Τυχόν διαφωνία του με τον εργοδότη, για θέματα της αρμοδιότητάς του, δεν μπορεί να αποτελέσει λόγο καταγγελίας της σύμβασης του.

Ο Συντονιστής ασφάλειας κατά την εκτέλεση του έργου έχει τις παρακάτω υποχρεώσεις:

- Να συντονίζει την εφαρμογή των γενικών αρχών πρόληψης και ασφάλειας στις τεχνικές ή/και οργανωτικές επιλογές, προκειμένου να προγραμματίζονται οι διάφορες εργασίες ή φάσεις εργασίας που διεξάγονται ταυτόχρονα ή διαδοχικά και στην πρόβλεψη της διάρκειας εκτέλεσης των διαφόρων αυτών εργασιών ή φάσεων εργασίας.
- Συντονίζει την εφαρμογή των σχετικών διατάξεων μεριμνώντας ώστε ο Ανάδοχος και οι υπεργολάβοι και, εάν αυτό είναι αναγκαίο για την προστασία των εργαζομένων, οι αυτοαπασχολούμενοι

να εφαρμόζουν με συνέπεια τις υποχρεώσεις που τους αντιστοιχούν και να εφαρμόζουν το Σχέδιο Ασφάλειας και Υγείας του έργου.

- Να αναπροσαρμόζει ή να μεριμνά ώστε να αναπροσαρμοστεί το Σχέδιο και ο Φάκελος Ασφάλειας και Υγείας.
- Να οργανώνει μαζί με τους Τεχνικούς Ασφάλειας και τους Ιατρούς Εργασίας τη συνεργασία, μεταξύ του Αναδόχου και των υπεργολάβων, συμπεριλαμβανομένων και εκείνων που διαδέχονται ο ένας τον άλλον στο εργοτάξιο, και το συντονισμό των δραστηριοτήτων για την προστασία των εργαζομένων και την πρόληψη των ατυχημάτων και των επαγγελματικών ασθενειών, καθώς και την αμοιβαία ενημέρωση τους, όταν πολλές επιχειρήσεις μοιράζονται τον ίδιο χώρο εργασίας, μεριμνώντας για τη συμμετοχή εφόσον υπάρχει ανάγκη των αυτοαπασχολούμενων.
- Να συντονίζει την εποπτεία για την ορθή εφαρμογή των εργασιακών διαδικασιών.
- Να λαμβάνει τα αναγκαία μέτρα ώστε να επιτρέπεται η είσοδος στο εργοτάξιο μόνο στα πρόσωπα που έχουν τη σχετική άδεια.
- Να συνεργάζεται με τους Τεχνικούς Ασφάλειας και τους Ιατρούς Εργασίας καθ' όλη τη διάρκεια απασχόλησης στο εργοτάξιο και να ζητά τη γνώμη τους κάθε φορά που κρίνει απαραίτητο.
- Ο Συντονιστής Ασφάλειας κατά την εκτέλεση του έργου, ως εργαζόμενος, έχει τις υποχρεώσεις που προβλέπονται από τη νομοθεσία για τον εργαζόμενο.

Στο Συντονιστή Ασφάλειας και Υγείας είναι δυνατόν να ανατεθεί το έργο και οι αρμοδιότητες του Τεχνικού Ασφάλειας. Στην περίπτωση αυτή ο χρόνος απασχόλησης δεν συμψηφίζεται, αλλά υπολογίζεται και εκτελείται ανεξάρτητα.

Συνοπτικά οι αρμοδιότητες κάθε εμπλεκόμενου είναι:

ΕΡΓΟΤΑΞΙΑΡΧΗΣ

- Αναγγελία του έργου στις αρμόδιες αρχές
- Μέριμνα για την εκπόνηση ΣΑΥ, ΦΑΥ και τήρηση τους στο εργοτάξιο
- Μέριμνα για την τήρηση Ημερολογίου Μέτρων Ασφαλείας (ΗΜΑ) και την ενυπόγραφη ενημέρωση των υποδείξεων που γίνονται σε αυτό
- Μέριμνα για την τήρηση βιβλίου και καταλόγου ατυχημάτων
- Τήρηση των οδηγιών του επιβλέποντα και των αρμόδιων αρχών
- Αναγγελία εργατικών ατυχημάτων

ΤΕΧΝΙΚΟΣ ΑΣΦΑΛΕΙΑΣ

- Εκπόνηση γραπτής εκτίμησης επαγγελματικού κινδύνου
- Παροχή υποδείξεων και συμβουλών στον εργοδότη μέσω του βιβλίου υποδείξεων Τεχνικού Ασφάλειας (ΒΥΤΑ)
- Εκπαίδευση προσωπικού
- Έλεγχος των θέσεων εργασίας
- Επίβλεψη της ορθής χρήσης των ΜΑΠ
- Διερεύνηση αιτιών εργατικών ατυχημάτων

ΓΙΑΤΡΟΣ ΕΡΓΑΣΙΑΣ

- Υλοποίηση ιατρικών εξετάσεων
- Οργάνωση πρώτων βοηθειών
- Παροχή υποδείξεων και συμβουλών στον εργοδότη με βιβλίο υποδείξεων
- Εκπαίδευση προσωπικού
- Έλεγχος των θέσεων εργασίας

ΣΥΝΤΟΝΙΣΤΗΣ ΑΣΦΑΛΕΙΑΣ

- Οργάνωση, συντονισμός και αμοιβαία ενημέρωση υπεργολάβων
- Συντονισμός υπεργολάβων για την αναπροσαρμογή του ΣΑΥ
- Αναπροσαρμογή του ΣΑΥ

ΜΗΧΑΝΙΚΟΙ ΕΡΓΟΥ

- Εφαρμογή του ΣΑΥ στο τμήμα του έργου που έχουν αναλάβει
- Έλεγχος τήρησης των μέτρων ασφαλείας και καταγραφή στο Ημερολόγιο

ΕΡΓΟΔΗΓΟΙ

- Εφαρμογή του ΣΑΥ στο τμήμα του έργου που έχουν αναλάβει
- Οργάνωση εργασίας σύμφωνα με τα προαπαιτούμενα μέτρα ασφαλείας
- Έλεγχος εφαρμογής των μέτρων ασφαλείας
- Έλεγχος χρήσης των ΜΑΠ από του εργαζόμενους
- Τήρηση των υποδείξεων του Συντονιστή Ασφαλείας και των Τεχνικών Ασφάλειας

ΥΠΕΡΓΟΛΑΒΟΙ

- Εφαρμογή του ΣΑΥ στο τμήμα του έργου που έχουν αναλάβει
- Εκπαίδευση προσωπικού τους για θέματα ασφαλείας
- Χορήγηση ΜΑΠ στο προσωπικό τους
- Χρήση υπηρεσιών Τεχνικού Ασφάλειας και Γιατρού Εργασίας
- Γραπτή εκτίμηση επαγγελματικού κινδύνου
- Τήρηση βιβλίου υποδείξεων Τεχνικού Ασφάλειας, βιβλίου και καταλόγου ατυχημάτων
- Αναγγελία εργατικών ατυχημάτων

ΠΡΟΣΩΠΙΚΟ

- Εφαρμογή των κανόνων ασφαλείας και υγείας
- Ασφαλής χρήση εξοπλισμού και υλικών
- Χρήση ΜΑΠ
- Αποφυγή κατάργησης ή μετατροπής των διατάξεων και μηχανισμών ασφαλείας

- Αναφορά επικινδύνων καταστάσεων
- Συμμετοχή σε εκπαιδεύσεις ασφαλείας

ΑΥΤΟΑΠΑΣΧΟΛΟΥΜΕΝΟΙ

- Έχουν τις ίδιες γενικές υποχρεώσεις που απορρέουν για τους εργοδότες και εργαζομένους

6.1 ΣΥΝΤΟΝΙΣΜΟΣ ΑΝΑΔΟΧΟΥ – ΥΠΕΡΓΟΛΑΒΩΝ

Σύμφωνα με τις προβλέψεις του ΠΔ 17/1996 και ΠΔ 305/1996, με ευθύνη του Αναδόχου, πρέπει να συντονίζονται οι δραστηριότητες εκτέλεσης του έργου. Επίσης πρέπει να γίνεται αμοιβαία ενημέρωση μεταξύ των υπεργολάβων, μέσω του Αναδόχου, για τους κινδύνους που συνεπάγονται οι εργασίες καθώς και τα μέτρα πρόληψής τους. Για την υλοποίηση του συντονισμού μεταξύ του Αναδόχου και των υπεργολάβων ακολουθείται η παρακάτω διαδικασία:

Σε κάθε υπεργολάβο, πριν την υπογραφή Ιδιωτικού Συμφωνητικού, αναλύονται οι Νομοθετικές υποχρεώσεις του, όπως καταγράφονται στο ΣΑΥ του έργου. Η τήρηση των Νομοθετικών υποχρεώσεων αποτελεί και συμβατική υποχρέωση του υπεργολάβου.

- Πριν την εγκατάσταση του υπεργολάβου στο έργο αυτός ενημερώνει τον Ανάδοχο για τα στοιχεία του εκπροσώπου του στο έργο, του τεχνικού ασφαλείας του (και του γιατρού εργασίας, εφόσον απασχολεί).
- Οι παραπάνω αρμόδιοι του υπεργολάβου παραλαμβάνουν τις Εκτιμήσεις Επαγγελματικού Κινδύνου του ΣΑΥ που σχετίζονται με τις δραστηριότητες που αναλαμβάνουν. Κάθε Εκτίμηση Επαγγελματικού Κινδύνου μπορεί να αναθεωρηθεί από το Τεχνικό Ασφάλειας της επιχείρησης (Υπεργολάβου), εφόσον κριθεί αναγκαίο.
- Με την εγκατάσταση του υπεργολάβου στο έργο γίνεται ενημέρωση του εκπροσώπου του από τον Ανάδοχο σχετικά με τη λειτουργία του εργοταξίου.
- Στη συνέχεια ο εκπρόσωπος του υπεργολάβου ενημερώνει το προσωπικό του για τους κινδύνους και τα μέτρα πρόληψής τους.
- Εφόσον κριθεί σκόπιμο, ο Ανάδοχος ενημερώνει τους ήδη εγκατεστημένους υπεργολάβους για τη δραστηριοποίηση του νέου υπεργολάβου.

Καθ' όλη τη διάρκεια εργασιών του υπεργολάβου στο έργο πρέπει να εφαρμόζονται μέτρα πρόληψης των κινδύνων. Για την αμοιβαία ενημέρωση των υπεργολάβων και του Αναδόχου προβλέπεται η διενέργεια συσκέψεων σε τακτά χρονικά διαστήματα που θα καθοριστούν από τον Ανάδοχο. Επίσης προβλέπεται η διενέργεια έκτακτων συσκέψεων, όταν προκύπτουν σχετικά θέματα.

Συνοπτικά:

ΕΠΙΛΟΓΗ ΥΠΕΡΓΟΛΑΒΩΝ

- Ανάλυση νομοθετικών υποχρεώσεων
- Καθορισμός συμβατικών υποχρεώσεων σύμφωνα με τις νομοθετικές

ΠΡΙΝ ΤΗΝ ΕΓΚΑΤΑΣΤΑΣΗ

- Ενημέρωση για στελέχωση στο έργο
- Επιβεβαίωση ότι έχει γνωστοποιηθεί Τεχνικός Ασφάλειας για το συγκεκριμένο έργο

ΕΓΚΑΤΑΣΤΑΣΗ ΣΤΟ ΕΡΓΟ

- Παραλαβή οδηγιών ασφαλούς εργασίας
- Ενημέρωση εκπροσώπου
- Ενημέρωση/εκπαίδευση προσωπικού

ΔΡΑΣΤΗΡΙΟΠΟΙΗΣΗ ΥΠΕΡΓΟΛΑΒΩΝ

- Εφαρμογή μέτρων ασφαλείας

6.2 ΕΝΗΜΕΡΩΣΗ ΠΡΟΣΩΠΙΚΟΥ

Σύμφωνα με τις προβλέψεις του ΠΔ 17/1996 και ΠΔ 305/1996 κάθε υπεργολάβος, ως εργοδότης, πρέπει να ενημερώνει το προσωπικό του για τους κινδύνους που συνεπάγονται οι εργασίες του συνεργείου του, καθώς και των άλλων συνεργείων στο εργοτάξιο. Επίσης πρέπει να ενημερώνει το προσωπικό του για όλα τα σχετικά μέτρα προστασίας που λαμβάνονται, σύμφωνα με τη Νομοθεσία και το ΣΑΥ του έργου. Για την υλοποίηση της ενημέρωσης προσωπικού ακολουθείται η παρακάτω διαδικασία:

- Με την εγκατάσταση στο εργοτάξιο, ο εκπρόσωπος του υπεργολάβου, αφού ενημερωθεί σχετικά από τον Ανάδοχο, ενημερώνει το συνεργείο του.
- Μετά από κάθε σύσκεψη για θέματα ασφάλειας που διενεργείται στο έργο ακολουθεί ενημέρωση του προσωπικού του, εφόσον προκύπτουν σχετικά θέματα.

Αντίστοιχες προβλέψεις ισχύουν και για τα συνεργεία του Αναδόχου.

6.3 ΕΚΠΑΙΔΕΥΣΗ ΠΡΟΣΩΠΙΚΟΥ

Σύμφωνα με τις προβλέψεις του ΠΔ 17/1996 κάθε εργοδότης (Ανάδοχος και υπεργολάβοι) πρέπει να εξασφαλίζει σε κάθε εργαζόμενο επαρκή εκπαίδευση σε θέματα ασφάλειας και υγείας με την ευκαιρία:

- Της πρόσληψης του
- Τυχόν μετάθεσης ή αλλαγής καθηκόντων
- Εισαγωγής ή αλλαγής εξοπλισμού εργασίας και γενικότερα νέας τεχνολογίας που αφορά στην εργασία του.

Η εκπαίδευση πρέπει να προσαρμόζεται εφόσον προκύπτουν νέοι κίνδυνοι και να επαναλαμβάνεται σε τακτά χρονικά διαστήματα.

Για την υλοποίηση της εκπαίδευσης προσωπικού ακολουθείται η παρακάτω διαδικασία:

- Ο εκπρόσωπος του υπεργολάβου, με τη συνδρομή του Τεχνικού Ασφαλείας, εκπαιδεύει το προσωπικό του με την εγκατάσταση του υπεργολάβου στο εργοτάξιο. Η συγκεκριμένη εκπαίδευση συνιστάται να συνδυαστεί με την ενημέρωση που προβλέπεται.
- Ο εκπρόσωπος του υπεργολάβου εκπαιδεύει κάθε νεοεισερχόμενο στο έργο εργαζόμενο του συνεργείου του.
- Η παραπάνω εκπαίδευση επαναλαμβάνεται σε τακτά χρονικά διαστήματα, ανάλογα με τη διάρκεια δραστηριοποίησης του υπεργολάβου, την εμφάνιση νέων κινδύνων και την αύξηση της επικινδυνότητας των ήδη υπαρχόντων.

Αντίστοιχες προβλέψεις ισχύουν και για τα συνεργεία του Αναδόχου. Συνοπτικά:

ΕΓΚΑΤΑΣΤΑΣΗ ΣΤΟ ΕΡΓΟΤΑΞΙΟ

- Ενημέρωση εκπροσώπου συνεργείου
- Ενημέρωση – εκπαίδευση προσωπικού συνεργείου

ΠΡΟΣΛΗΨΗ ΝΕΟΥ ΕΡΓΑΖΟΜΕΝΟΥ ΣΤΟ ΕΡΓΟΤΑΞΙΟ

- Ενημέρωση – εκπαίδευση νεοεισερχόμενου

ΔΡΑΣΤΗΡΙΟΠΟΙΗΣΗ ΣΥΝΕΡΓΕΙΟΥ ΣΤΟ ΕΡΓΟΤΑΞΙΟ

- Επανάληψη εκπαίδευσης προσωπικού

| | 1 | 2 | 3 | 4 | 5 | 6 | 7 |
|------------------|---|---|---|---|---|---|---|
| Διευθυντής έργου | x | x | x | | | | |
| Εργοταξίαρχης | x | x | x | x | | | x |
| Μηχανικοί έργου | | x | x | x | | | x |
| Συντονιστής ΤΑ | x | x | x | x | | | x |
| Υπεργολάβοι | | | x | x | x | x | x |
| Εργοδηγοί | | | x | x | x | x | x |
| Εργαζόμενοι | | | x | x | x | x | x |

1. Βασικές αρχές ασφαλείας
2. Διαχείριση ασφαλείας
3. Νομοθετικές υποχρεώσεις
4. Οδηγίες ασφαλείας εργασίας
5. Πρώτες βοήθειες
6. Πυρασφάλεια
7. Έκτακτη ανάγκη

6.4 ΔΙΑΧΕΙΡΙΣΗ ΑΤΥΧΗΜΑΤΩΝ

Σύμφωνα με τις προβλέψεις των Ν 3850/2010, ΠΔ 17/1996, ΠΔ 305/1996 και ΠΔ 1073/1981 κάθε εργοδότης (Ανάδοχος και υπεργολάβοι) οφείλει σε περίπτωση ατυχήματος να εξασφαλίζει την παροχή πρώτων βοηθειών στον παθόντα. Επίσης πρέπει να μεριμνήσει για την ασφαλή διακομιδή του παθόντα σε νοσοκομειακή μονάδα (εφόσον υπάρχει σχετική ανάγκη).

Επίσης πρέπει να ενημερώσει τις αρμόδιες Αρχές εντός 24 ωρών. Σε περίπτωση σοβαρού συμβάντος πρέπει να διατηρούνται αμετάβλητα όλα τα στοιχεία που μπορεί να χρησιμεύσουν στην εξακρίβωση των αιτιών του ατυχήματος. Τέλος τα στοιχεία που προκύπτουν από τη διερεύνηση του ατυχήματος πρέπει να καταχωρούνται στα αντίστοιχα αρχεία (Βιβλίο Ατυχημάτων, Βιβλίο Υποδείξεων Τεχνικού Ασφαλείας - Γιατρού Εργασίας, Κατάλογος Εργατικών Ατυχημάτων που είχαν ως συνέπεια για τον εργαζόμενο ανικανότητα εργασίας μεγαλύτερη των τριών ημερών).

Για τη διαχείριση των ατυχημάτων ακολουθούνται τα παρακάτω, εκτός αν διαφορετικά απαιτείται από τη σύμβαση ή από την υπηρεσία, η σύνταξη αντίστοιχης διαδικασίας:

- Με την εγκατάσταση του Αναδόχου στο εργοτάξιο διερευνάται η ύπαρξη (και στοιχεία όπως τηλέφωνα και διευθύνσεις) νοσοκομειακών μονάδων που βρίσκονται κοντά στο εργοτάξιο.
- Με την εγκατάσταση του Αναδόχου στο εργοτάξιο οργανώνεται φαρμακείο, το οποίο περιέχει κατ' ελάχιστον τα είδη που αναφέρονται στο Παράρτημα 1 του ΣΑΥ.
- Κατά την εγκατάσταση κάθε υπεργολάβου στο εργοτάξιο, γίνεται ενημέρωσή του για θέματα οργάνωσης πρώτων βοηθειών.

Σε περίπτωση ατυχήματος:

- Όποιος αντιληφθεί το συμβάν πρέπει να προσφέρει πρώτες βοήθειες στον παθόντα, εφόσον γνωρίζει, και να ζητήσει βοήθεια (από άλλους εργαζόμενους που γνωρίζουν ή από το βοηθητικό νοσηλευτικό προσωπικό εργοταξίου ή/και το Γιατρό Εργασίας, εφόσον αυτοί υπάρχουν). Επίσης πρέπει άμεσα να ενημερωθεί ο εκπρόσωπος του εργοδότη του παθόντα (Ανάδοχος ή Υπεργολάβος). Εφόσον υπάρχει ανάγκη, ενημερώνεται το ΕΚΑΒ και ο παθών μεταφέρεται στην πλησιέστερη νοσοκομειακή μονάδα.
- Ο εκπρόσωπος του εργοδότη (Ανάδοχος ή Υπεργολάβος), πρέπει να ενημερώσει τις αρμόδιες αρχές (Επιθεώρηση Εργασίας, Αστυνομία, Ασφαλιστικός Φορέας) εντός 24 ωρών.

Μετά το ατύχημα:

- Ο Τεχνικός Ασφαλείας του Υπεργολάβου (και ο Γιατρός Εργασίας, εφόσον απασχολείται), σε συνεργασία με τον εκπρόσωπο του στο εργοτάξιο, διερευνά τα αίτια του συμβάντος και προτείνει μέτρα για την αποφυγή επανάληψης στο μέλλον. Η παραπάνω διερεύνηση καταγράφεται στο Βιβλίο Ατυχημάτων (ή/και στο Βιβλίο Υποδείξεων Τεχνικού Ασφαλείας –Γιατρού Εργασίας). Επίσης πρέπει να ενημερωθεί ο Κατάλογος Εργατικών Ατυχημάτων που είχαν ως συνέπεια για τον εργαζόμενο ανικανότητα εργασίας μεγαλύτερη των τριών ημερών.
- Εφόσον κριθεί απαραίτητο, προβλέπεται ενημέρωση των εργαζομένων του συνεργείου, σχετικά με τα μέτρα που πρέπει να ληφθούν για την αποφυγή επανάληψης παρόμοιου ατυχήματος στο μέλλον.

Αντίστοιχες προβλέψεις ισχύουν και για τα συνεργεία του Αναδόχου.

Σε περίπτωση σοβαρού συμβάντος πρέπει να διατηρούνται αμετάβλητα όλα τα στοιχεία που μπορεί να χρησιμεύσουν στην εξακρίβωση των αιτιών του ατυχήματος.

Συνοπτικά:

ΕΓΚΑΤΑΣΤΑΣΗ ΣΤΟ ΕΡΓΟΤΑΞΙΟ

- Διερεύνηση ύπαρξης νοσοκομειακών μονάδων κοντά στο εργοτάξιο
- Οργάνωση φαρμακείου και παροχής πρώτων βοηθειών
- Ενημέρωση/Εκπαίδευση συνεργείων για πρώτες βοήθειες

ΣΕ ΠΕΡΙΠΤΩΣΗ ΑΤΥΧΗΜΑΤΟΣ

- Παροχή πρώτων βοηθειών και ενημέρωση αρμοδίων
- Ενημέρωση ΕΚΑΒ και μεταφορά σε νοσοκομειακή μονάδα
- Ενημέρωση αρμοδίων αρχών εντός 24 ωρών

ΜΕΤΑ ΤΟ ΑΤΥΧΗΜΑ

- Διερεύνηση των αιτιών του συμβάντος και καταγραφή των αποτελεσμάτων
- Ενημέρωση/Εκπαίδευση προσωπικού για αποφυγή επανάληψης του συμβάντος

6.5 ΔΥΣΜΕΝΕΙΣ ΚΑΙΡΙΚΕΣ ΣΥΝΘΗΚΕΣ

Στο εργοτάξιο ενδέχεται να παρουσιαστούν συνθήκες καύσωνα κατά τους καλοκαιρινούς μήνες και ψύχους κατά τους χειμερινούς. Για την αντιμετώπιση τέτοιων καιρικών φαινομένων προβλέπονται (εφόσον επηρεάζουν τις εργασίες):

- Καθορισμός διαλειμμάτων διάρκειας και συχνότητας αναλόγως των καιρικών συνθηκών που επικρατούν.

- Μετακύλιση του ωραρίου (αποφυγή εργασίας στις πρωινές ώρες το χειμώνα και στις μεσημεριανές το καλοκαίρι).
- Διακοπή υπαίθριων εργασιών όταν οι καιρικές συνθήκες είναι δυσμενείς (καύσωνας, ψύχος, θυελλώδεις άνεμοι, έντονες βροχοπτώσεις).
- Παροχή στους εργαζόμενους πόσιμου δροσερού νερού (10^ο-15^ο C) σε συνθήκες καύσωνα και ζεστών ροφημάτων σε συνθήκες ψύχους.
- Προγραμματισμός των εργασιών που συνεπάγονται υψηλή θερμική καταπόνηση εκτός θερμοκρασιακών αιχμών, από τον υπεύθυνο του συνεργείου, και μετακύλιση ή ενίσχυση του ωραρίου ώστε να υλοποιούνται κανονικά τα διαλείμματα.
- Σε συνθήκες υψηλών θερμοκρασιών, αποφυγή βαριάς σωματικής εργασίας, ιδιαίτερα σε μέρη που συνυπάρχουν υψηλή θερμοκρασία με υγρασία, καθώς και κάτω από τον ήλιο.

6.6 ΣΗΜΑΝΣΗ ΑΣΦΑΛΕΙΑΣ

Σύμφωνα με τις προβλέψεις του ΠΔ 105/1995 πρέπει να τοποθετείται σήμανση ασφάλειας όταν οι υπαρκτοί ή πιθανοί κίνδυνοι δεν μπορούν να αποφευχθούν ή να μειωθούν επαρκώς με τεχνικά μέσα συλλογικής προστασίας ή με μέτρα, μεθόδους ή διαδικασίες οργάνωσης της εργασίας.

Η σηματοδότηση ασφάλειας των χώρων εργασίας σε καμία περίπτωση δεν υποκαθιστά ή περιορίζει τη λήψη των αναγκαίων εκάστοτε μέτρων προστασίας των εργαζομένων.

Η συμμόρφωση με τη σήμανση ασφάλειας είναι υποχρεωτική και κανείς μη εξουσιοδοτημένος δεν επιτρέπεται να τη μετακινεί ή καταστρέφει.

Στο Παράρτημα 5 του ΣΑΥ παρατίθενται συνήθη σήματα ασφάλειας.

6.7 ΥΓΙΕΙΝΗ - ΥΓΕΙΑ

Η τήρηση της υγιεινής των εργαζομένων ελέγχεται από τους επικεφαλής των τμημάτων (εργοδηγοί, εκπρόσωποι υπερβολάβων, Γιατροί Εργασίας). Συγκεκριμένα πρέπει οι εργαζόμενοι να μην τρώνε ή πίνουν στο χώρο εργασίας, παρά μόνο στους χώρους που προβλέπονται για την εστίασή τους. Επίσης, μέριμνα πρέπει να λαμβάνεται για την τήρηση της υγιεινής πριν το φαγητό και την αναχώρηση από το εργοτάξιο. Τα απορρίμματα από τα φαγητά πρέπει να εναποτίθενται στους κάδους απορριμμάτων. Οι κάδοι απορριμμάτων πρέπει να αδειάζονται και τα απορρίμματα να απομακρύνονται από το εργοτάξιο σε χρονικά διαστήματα, κατάλληλα επιλεγμένα, ώστε να διασφαλίζονται άριστες συνθήκες υγιεινής στο εργοτάξιο.

ΠΑΡΑΡΤΗΜΑ 1: ΠΕΡΙΕΧΟΜΕΝΑ ΦΑΡΜΑΚΕΙΟΥ

Τα ελάχιστα υλικά φαρμακείου στους χώρους εργασίας, είναι σύμφωνα με την ισχύουσα Νομοθεσία (Υ.Α.ριθμ. οικ. 32205/Δ10.96/2.10.2013) τα εξής παρακάτω:

- α) Ακετυλοσαλικυλικό οξύ.
- β) Παρακεταμόλη.
- γ) Αντιισταμινικά δισκία.
- δ) Δισκία κορτιζόνης (πρεδνιζολόνη 4 mg).
- ε) Ενέσιμο σκεύασμα κορτιζόνης (μεθυλπρεδνιζολόνη 125 mg).
- στ) Αντιόξινα δισκία.

- ζ) Σπασμολυτικά δισκία.
- η) Αντιδιαρροϊκά δισκία – Loperamide.
- θ) Οφθαλμικό διάλυμα για πλύση.
- ι) Αντισηπτικό κολλύριο.
- ια) Αντιϊσταμινική αλοιφή.
- ιβ) Αλοιφή για επούλωση εγκαυμάτων.
- ιγ) Γάντια.
- ιδ) Υγρό απολύμανσης χεριών.
- ιε) Αποστειρωμένες γάζες κουτιά των πέντε εκατοστών, δέκα εκατοστών και δεκαπέντε εκατοστών.
- ιστ) Γάζες εμποτισμένες με αντιβιοτικό (Fusidic acid).
- ιζ) Βαμβάκι.
- ιη) Λευκοπλάστης πλάτους 0,08 μέτρα.
- ιθ) Τεμάχια λευκοπλάστη με γάζα αποστειρωμένη.
- κ) Επίδεσμος 2,50 X 0,05 μέτρα.
- κα) Επίδεσμος 2,50 X 0,10 μέτρα.
- κβ) Τριγωνικός επίδεσμος.
- κγ) Αιμοστατικός επίδεσμος.
- κδ) Φυσιολογικός ορός 250 ή 500 ml.
- κε) Οξυζενέ.
- κστ) Οινόπνευμα καθαρό.
- κζ) Αντισηπτικό διάλυμα (solution ext. use Povidonolodine 10 %).
- κη) Γλωσσοπίεστρα.
- κθ) Ποτηράκια μιας χρήσης (χάρτινα ή πλαστικά).

Οτιδήποτε πέραν των ανωτέρω μπορεί να διατεθεί, ανάλογα με την επικινδυνότητα της εργασίας, τον αριθμό εργαζομένων, τη διασπορά των θέσεων εργασίας, κατόπιν γραπτής εκτίμησης κινδύνου του Γιατρού Εργασίας του Αναδόχου, ή άλλου γιατρού εφόσον ο πρώτος δεν προβλέπεται.

ΠΑΡΑΡΤΗΜΑ 2: ΧΡΟΝΟΔΙΑΓΡΑΜΜΑ ΕΚΤΕΛΕΣΗΣ ΕΡΓΟΥ

Το Χρονοδιάγραμμα του έργου επισυνάπτεται με την έναρξη των εργασιών και ενημερώνεται καθ' όλη τη διάρκεια του έργου.

ΠΑΡΑΡΤΗΜΑ 3: ΜΕΛΕΤΗ ΚΑΤΑΣΚΕΥΗΣ ΙΚΡΙΩΜΑΤΩΝ

Η Μελέτη Κατασκευής Ικριωμάτων θα επισυναφθεί σε μεταγενέστερη φάση του έργου. Η Μελέτη Κατασκευής Ικριωμάτων θα εκπονηθεί σύμφωνα με τις προδιαγραφές του κατασκευαστή της και τα αναμενόμενα φορτία (ΚΥΑ 16440/1993).

ΠΑΡΑΡΤΗΜΑ 4: ΕΝΔΕΙΚΤΙΚΗ ΝΟΜΟΘΕΣΙΑ

2011 - 2019

- Υ.Α.οικ.74285/176/Φ113/2018 Τροποποίηση - συμπλήρωση της οικ. 1032/166/Φ.Γ.9.6.4 (Η)' (Β' 519 6-3-2013) απόφασης του Υφυπουργού Ανάπτυξης, Ανταγωνιστικότητας, Υποδομών, Μεταφορών και Δικτύων «Κατάταξη των μηχανημάτων έργου σε ειδικότητες και ομάδες, ως προς τη δραστηριότητα του χειρισμού σύμφωνα με το π.δ. 113/2012 (Α' 198) και αντιστοίχιση των υφισταμένων αδειών που έχουν εκδοθεί σύμφωνα με το π.δ. 22/1976 (Α' 6) ή το π.δ. 31/1990 (Α' 11) με τις άδειες που εκδίδονται κατ' εφαρμογή του προεδρικού αυτού διατάγματος» όπως τροποποιήθηκε και ισχύει, ΦΕΚ 2942/Β'/20.7.2018.
- Υ.Α.41320/1885/2018 Τροποποίηση της υπουργικής απόφασης 1592/58/13.1.2017 «Ειδικός Κατάλογος ιατρών του άρθρου 16 παρ. 2 του «Κώδικα Νόμων για την Υγεία και την Ασφάλεια των εργαζομένων» (Κ.Ν.Υ.Α.Ε.), που κυρώθηκε με το άρθρο πρώτο του ν. 3850/2010 «Κύρωση του Κώδικα νόμων για την υγεία και την ασφάλεια των εργαζομένων» (ΦΕΚ Α' 84) όπως αυτό συμπληρώθηκε και ισχύει», ΦΕΚ 3398/Β'/10.8.2018.
- Υ.Α.οικ.74285/176/φ113/2018 Τροποποίηση-συμπλήρωση της οικ.1032/166/Φ.Γ.9.6.4 (Η)'(Β''519 6-3-2013) απόφασης του Υφυπουργού Ανάπτυξης, Ανταγωνιστικότητας, Υποδομών, Μεταφορών και Δικτύων «Κατάταξη των μηχανημάτων έργου σε ειδικότητες και ομάδες, ως προς τη δραστηριότητα του χειρισμού σύμφωνα με το π.δ. 113/2012 (198/Α) και αντιστοίχιση των υφιστάμενων αδειών που έχουν εκδοθεί σύμφωνα με το π.δ. 22/1976 (6/Α) ή το π.δ. 31/1990 (11/Α) με τις άδειες που εκδίδονται κατ' εφαρμογή του προεδρικού αυτού διατάγματος» όπως τροποποιήθηκε και ισχύει.
- Υ.Α.32126/1463/2018 Τροποποίηση της υπουργικής απόφασης 50067/28/27.11.2017 «Ηλεκτρονική Βάση καταχώρισης δεδομένων Τεχνικών Ασφάλειας και διαδικασία ανάθεσης καθηκόντων Τεχνικού Ασφαλείας μέσω ΟΠΣ-ΣΕΠΕ», ΦΕΚ 2404/Β'/25.6.2018.
- Υ.Α.111/2017/2018 Τροποποίηση-Συμπλήρωση της αριθμ. 3015811/2663 (ΦΕΚ 1410/Β'/6.9.2010) κοινή υπουργική απόφαση σχετικά με τον καθορισμό μέτρων ελέγχου και κυρώσεων για την εκτέλεση του αριθμ. 1272/2008/ΕΚ κανονισμού του Ευρωπαϊκού Κοινοβουλίου και του Συμβουλίου και Κατάργηση της υπουργικής απόφασης 265/2002, (ΦΕΚ 1214/Β'/19.9.2002) σχετικά με την ταξινόμηση, επισήμανση και συσκευασία επικίνδυνων παρασκευασμάτων και της αριθμ. 378/1994 κοινής υπουργικής απόφασης (ΦΕΚ 705/Β'/20.9.1994) σχετικά με την ταξινόμηση, επισήμανση, συσκευασία και επικίνδυνων ουσιών, ΦΕΚ 1876/Β'/24.5.2018.
- Υ.Α.25049/1253/2018 Κύρωση του ειδικού καταλόγου Ιατρών του άρθρου 16 παρ.2 του «Κώδικα Νόμων για την Υγεία και την Ασφάλεια των εργαζομένων» (Κ.Ν.Υ.Α.Ε), που κυρώθηκε με το άρθρο πρώτο του Ν. 3850/2010 «Κύρωση του Κώδικα νόμων για την υγεία και την ασφάλεια των εργαζομένων» (ΦΕΚ 84/Α) όπως αυτό συμπληρώθηκε και ισχύει, ΦΕΚ 1580/Β'/8.5.2018.
- Υ.Α.16974/758/2018 Τροποποίηση της υπουργικής απόφασης 50067/28/27.11.2017 «Ηλεκτρονική Βάση καταχώρισης δεδομένων Τεχνικών Ασφάλειας και διαδικασία ανάθεσης καθηκόντων Τεχνικού Ασφαλείας μέσω ΟΠΣ-ΣΕΠΕ», ΦΕΚ 1242/Β'/4.4.2018.
- Π.Δ.82/2018 Τροποποίηση του π.δ. 307/1986 «Προστασία της υγείας των εργαζομένων που εκτίθενται σε ορισμένους χημικούς παράγοντες κατά την διάρκεια της εργασίας τους» (135 Α') όπως έχει τροποποιηθεί και ισχύει, σε συμμόρφωση με την οδηγία 2017/164/ΕΕ της Επιτροπής (ΕΕ L 27/1.2.2017), ΦΕΚ 152/Α'/21.8.2018.

- Αρ. Πρωτ. 33405/Δ9 1493/2018, ΦΕΚ --/15/6.2018 Ιατροί Εργασίας.
- ΠΔ134/2017 «Οργανισμός Υπουργείου Εργασίας, Κοινωνικής Ασφάλισης και Κοινωνικής Αλληλεγγύης, ΦΕΚ Α' 168/6-11-2017».
- Υ.Α.50067/28/2017 Ηλεκτρονική βάση καταχώρισης δεδομένων Τεχνικών Ασφάλειας και διαδικασία ανάθεσης καθηκόντων Τεχνικού Ασφαλείας μέσω ΟΠΣ-ΣΕΠΕ, ΦΕΚ 3952/Β'/10.11.2017.
- Υ.Α. ΔΝΣγ/οικ. 38108/ΦΝ 466/2017 - Περιεχόμενο του Μητρώου Έργου, ΦΕΚ 1956/Β'/7.6.2017.
- Υ.Α.1865/2017 Τροποποίηση της υπ' αριθμ. 4229/395/2013 (Β' 318) κοινής υπουργικής απόφασης με θέμα: «Προϋποθέσεις ίδρυσης και λειτουργίας των επιχειρήσεων που δραστηριοποιούνται με την εκτέλεση κατεδαφιστικών έργων και εργασιών αφαίρεσης αμιάντου ή/και υλικών που περιέχουν αμιάντο από κτίρια, κατασκευές, συσκευές, εγκαταστάσεις και πλοία, καθώς επίσης και με εργασίες συντήρησης, επικάλυψης και εγκλεισμού αμιάντου ή/και υλικών που περιέχουν αμιάντο», ΦΕΚ 1865/Β'/26.5.2017.
- Υ.Α.Οικ.52780/ΔΤΒΝ/894/Τμ. Δ/Φ.14.1/2017 Τροποποίηση της κοινής υπουργικής απόφασης υπ' αριθμ. 3329/15.2.1989 (ΦΕΚ 132/Β'/21.2.1989) «Κανονισμοί για την παραγωγή, αποθήκευση και διάθεση σε κατανάλωση εκρηκτικών υλών», ΦΕΚ 1628/Β'/16.5.2017.
- Υ.Α.Οικ.21867/2016 «Όροι, προϋποθέσεις και διαδικασίες εγκρίσεων τύπου και αδειών κυκλοφορίας που αφορούν τα Μηχανήματα Έργων (Μ.Ε.) και τα οχήματα ειδικής κατηγορίας, ΦΕΚ 3276/Β'/12.10.2016.
- Υ.Α.Οικ.84123/305/Φ113/2016 Τροποποίηση - συμπλήρωση της υπ' αριθ. Οικ.1032/166/Φ.Γ.9.6.4 (Η)' (Β' 519 6-3-2013) απόφασης του Υφυπουργού Ανάπτυξης, Ανταγωνιστικότητας, Υποδομών, Μεταφορών και Δικτύων «Κατάταξη των μηχανημάτων έργου σε ειδικότητες και ομάδες, ως προς τη δραστηριότητα του χειρισμού σύμφωνα με το Π.δ. 113/2012 (Α'/198) και αντιστοίχιση των υφισταμένων αδειών που έχουν εκδοθεί σύμφωνα με το Π.δ. 22/1976 (Α'/6) ή το Π.δ. 31/1990 (Α'/11) με τις άδειες που εκδίδονται κατ' εφαρμογή του Προεδρικού αυτού διατάγματος» όπως τροποποιήθηκε και ισχύει, ΦΕΚ 2481/Β'/11.8.2016.
- Υ.Α.Οικ.34331/Δ9.8920/2016 «Απλούστευση διαδικασιών Σώματος Επιθεώρησης Εργασίας (Σ.ΕΠ.Ε.) μέσω του Ολοκληρωμένου Πληροφοριακού Συστήματος του Σ.ΕΠ.Ε (ΟΠΣ-ΣΕΠΕ)», ΦΕΚ 2458/Β'/10.8.2016.
- Υ.Α.Οικ.52019/ΔΤΒΝ 1152/2016 Προσαρμογή της ελληνικής νομοθεσίας προς τις διατάξεις της Οδηγίας 2014/34/ΕΕ του Ευρωπαϊκού Κοινοβουλίου και του Συμβουλίου της 26ης Φεβρουαρίου 2014 για την εναρμόνιση των νομοθεσιών των κρατών μελών σχετικά με τις συσκευές και τα συστήματα προστασίας που προορίζονται για χρήση σε εκρήξιμες ατμόσφαιρες (αναδιατύπωση), ΦΕΚ 1426/Β'/20.5.2016.
- Ν4412/2016 «Δημόσιες Συμβάσεις Έργων, Προμηθειών και Υπηρεσιών (προσαρμογή στις οδηγίες 2014/24/ΕΕ και 2014/25/ΕΕ».
- Εγκ.Οικ.20958/2015 «Τήρηση ιατρικών φακέλων και βεβαιώσεων καταλληλότητας των εργαζομένων».
- Εγκ. Οικ. 20958/2015 - Τήρηση ιατρικών φακέλων και βεβαιώσεων καταλληλότητας των εργαζομένων Εγκ.Οικ.24120/1336/2014 «Ανακοίνωση δημοσίευσης της υ.α. με αριθ. 14867/825/2014 (1241/Β) «Απλοποίηση διαδικασιών τήρησης αρχείων για θέματα Ασφάλειας και Υγείας στην εργασία στα τεχνικά έργα» Εγκ.42628/Δ10.130/2014 «Υποχρέωση υποβολής εργαζομένων σε ιατρικές εξετάσεις».
- Εγκ.οικ.36801/Δ10.114/8.11.2013 «Υπουργική Απόφαση οικ.32205/Δ10.96/2.10.2103 «Ελάχιστα απαιτούμενα υλικά πρώτων βοηθειών στους χώρους εργασίας», ΦΕΚ 2562/Β'/11.10.2013.
- Εγκ.οικ.12370/1435/2013 Όσον αφορά τις διατάξεις για την υγεία και την ασφάλεια στην εργασία (ΑΥΕ) οι οποίες περιλαμβάνονται στο ν. 4144/2013, ΦΕΚ --/22/4.2013.

- Υ.Α.Οικ.1032/166/φ.γ.9.6.4(Η)/2013 «Κατάταξη των μηχανημάτων έργου σε ειδικότητες και ομάδες, ως προς τη δραστηριότητα του χειρισμού σύμφωνα με το π.δ. 113/2012 (198/Α) και αντιστοίχιση των υφιστάμενων αδειών που έχουν εκδοθεί σύμφωνα με το π.δ. 22/1976 (6/Α) ή το π.δ. 31/1990 (11/Α) με τις άδειες που εκδίδονται κατ εφαρμογή του προεδρικού αυτού διατάγματος», ΦΕΚ 519/Β`/6.3.2013.
- ΠΔ115/2012 «Καθορισμός ειδικοτήτων και βαθμίδων για τις επαγγελματικές δραστηριότητες: (α) της εκτέλεσης, συντήρησης, επισκευής και επιτήρησης της λειτουργίας μηχανολογικών εγκαταστάσεων σε βιομηχανίες και άλλες μονάδες, (β) του χειρισμού και της επιτήρησης ατμολεβήτων και (γ) της εκτέλεσης τεχνικού έργου και της παροχής τεχνικής υπηρεσίας για εργασίες ηλεκτροσυγκόλλησης και οξυγονοκόλλησης, καθορισμός επαγγελματικών προσόντων και προϋποθέσεων για την άσκηση των δραστηριοτήτων αυτών από φυσικά πρόσωπα και άλλες ρυθμίσεις», ΦΕΚ 200/Α`/2012.
- ΠΔ114/2012 «Καθορισμός ειδικοτήτων και βαθμίδων επαγγελματικών προσόντων για την επαγγελματική δραστηριότητα της κατασκευής, συντήρησης, επισκευής και επιτήρησης της λειτουργίας των εγκαταστάσεων καύσης υγρών και αερίων καυσίμων για την παραγωγή ζεστού νερού, καθορισμός επαγγελματικών προσόντων και προϋποθέσεων για την άσκηση της δραστηριότητας αυτής από φυσικά πρόσωπα και άλλες ρυθμίσεις», ΦΕΚ 199Α/12.
- ΠΔ113/2012 «Καθορισμός ειδικοτήτων για την επαγγελματική δραστηριότητα του χειρισμού μηχανημάτων τεχνικών έργων, καθορισμός κριτηρίων για την κατάταξη των μηχανημάτων σε ειδικότητες και ομάδες, καθορισμός επαγγελματικών προσόντων και προϋποθέσεων για την άσκηση της επαγγελματικής αυτής δραστηριότητας από φυσικά πρόσωπα και άλλες ρυθμίσεις», ΦΕΚ 198Α/12.
- ΠΔ112/2012 «Καθορισμός ειδικοτήτων και βαθμίδων επαγγελματικών προσόντων για την επαγγελματική δραστηριότητα της κατασκευής, συντήρησης και επισκευής υδραυλικών εγκαταστάσεων και προϋποθέσεις για την άσκηση της δραστηριότητας αυτής από φυσικά πρόσωπα», ΦΕΚ 197Α/12.
- Εγκ. 27/2012 - (Αρ. πρωτ. ΔΙΠΑΔ/οικ./369/15.10.2012) «Ένταξη στα συμβατικά τεύχη (ΕΣΥ) των δημοπρατούμενων έργων, άρθρου σχετικού με τα «απαιτούμενα μέτρα ασφάλειας και υγείας στο εργοτάξιο».
- ΕΓΚ10201/ΣΕΠΕ «Θεώρηση Σχεδίου και Φακέλου Ασφάλειας και Υγείας», 27/03/2012.
- ΥΑ6690/2012 «Προϊόντα Δομικών Κατασκευών: χαρακτηριστικά, τεχνικές προδιαγραφές, διαδικασίες αξιολόγησης συμμόρφωσης και σήμανση συμμόρφωσης «CE», ΦΕΚ 1914Β/12.
- Ν4030/2011, «Νέος τρόπος έκδοσης αδειών δόμησης, ελέγχου κατασκευών και λοιπές διατάξεις», ΦΕΚ 249Α/11
- ΥΑ2223/2011 «Κανονισμός Μεταλλευτικών και Λατομικών Εργασιών (ΚΜΛΕ)», ΦΕΚ 1227Β/11.
- ΥΑ6952/2011 «Υποχρεώσεις και μέτρα για την ασφαλή διέλευση των πεζών κατά την εκτέλεση εργασιών σε κοινόχρηστους χώρους πόλεων και οικισμών που προορίζονται για την κυκλοφορία πεζών», ΦΕΚ 420Β/112006 – 2010.
- Ν3850/2010 «Κύρωση του Κώδικα νόμων για την υγεία και την ασφάλεια των εργαζομένων», ΦΕΚ 84Α, ο οποίος αντικατέστησε το Ν1568/1985 «Υγιεινή και ασφάλεια των εργαζομένων», ΦΕΚ 117Α/85 και το ΠΔ17/1996 «Μέτρα για τη βελτίωση της ασφάλειας και της υγείας των εργαζομένων σε συμμόρφωση με τις οδηγίες 89/391/ΕΟΚ και 91/383/ΕΟΚ», ΦΕΚ 11Α/96, όπως τροποποιήθηκε με το ΠΔ159/1999 (ΦΕΚ 157Α/99).
- ΠΔ82/2010 «Ελάχιστες προδιαγραφές υγείας και ασφάλειας όσον αφορά στην έκθεση των εργαζομένων σε κινδύνους προερχόμενους από φυσικούς παράγοντες (τεχνητή οπτική ακτινοβολία), σε συμμόρφωση με την οδηγία 2006/25/ΕΚ», ΦΕΚ 145Α/10.







- ΠΔ57/2010 «Προσαρμογή της Ελληνικής Νομοθεσίας προς την Οδηγία 2006/42/ΕΚ του Ευρωπαϊκού Κοινοβουλίου και του Συμβουλίου «σχετικά με τα μηχανήματα και την τροποποίηση της οδηγίας 95/16/ΕΚ» και κατάργηση των Π.Δ. 18/96 και 377/93», ΦΕΚ 97Α, όπως τροποποιήθηκε με το ΠΔ81/2011, ΦΕΚ 197Α/10.
- ΥΑ21017/2009 «Όροι και προϋποθέσεις λειτουργίας των επιχειρήσεων που ασχολούνται με τις εργασίες κατεδάφισης και αφαίρεσης αμιάντου ή/και υλικών που περιέχουν αμιάντο από κτίρια, κατασκευές, συσκευές, εγκαταστάσεις και πλοία, καθώς επίσης και με τις εργασίες συντήρησης, επικάλυψης και εγκλεισμού αμιάντου ή/και υλικών που περιέχουν αμιάντο», ΦΕΚ 1287Β/09.
- Εγκ. 6/2008 «Διευκρινίσεις σχετικά με την εκπόνηση Σχεδίου Ασφάλειας και Υγείας (ΣΑΥ) και την κατάρτιση Φακέλου Ασφάλειας και Υγείας (ΦΑΥ) των Δημοσίων Έργων» ΦΕΚ--/31/3.2008.
- ΕΓΚ6/ΔΙΠΑΔ/οικ/215 «Διευκρινήσεις σχετικά με την εκπόνηση ΣΑΥ και ΦΑΥ των Δημοσίων Έργων» 31/03/2008.
- ΠΔ162/2007 «Προστασία της υγείας των εργαζομένων που εκτίθενται σε ορισμένους χημικούς παράγοντες κατά την διάρκεια της εργασίας τους, κατά τροποποίηση του π.δ. 307/1986 όπως ισχύει, σε συμμόρφωση προς την Οδηγία 2006/15/ΕΚ», ΦΕΚ 202Α/07
- ΠΔ212/2006 «Προστασία των εργαζομένων που εκτίθενται σε αμιάντο κατά την εργασία, σε συμμόρφωση με την οδηγία 83/477/ΕΟΚ του Συμβουλίου, όπως αυτή τροποποιήθηκε με την οδηγία 91/382/ΕΟΚ του Συμβουλίου και την οδηγία 2003/18/ΕΚ του Ευρωπαϊκού Κοινοβουλίου και Συμβουλίου», ΦΕΚ 212Α/06.
- ΠΔ149/2006 «Ελάχιστες προδιαγραφές υγείας και ασφάλειας όσον αφορά την έκθεση των εργαζομένων σε κινδύνους προερχόμενους από φυσικούς παράγοντες (θόρυβος) σε εναρμόνιση με την οδηγία 2003/10/ΕΚ», ΦΕΚ 159Α/062000 – 2005.
- ΠΔ 176/2005 «Ελάχιστες προδιαγραφές υγείας και ασφάλειας όσον αφορά στην έκθεση εργαζομένων σε κινδύνους προερχόμενους από φυσικούς παράγοντες (κραδασμούς), σε συμμόρφωση με την Οδηγία 2002/44/ΕΚ», ΦΕΚ 227Α/05.
- ΠΔ 155/2004 - Τροποποίηση του πδ 395/94 «Ελάχιστες προδιαγραφές ασφάλειας και υγείας για τη χρησιμοποίηση εξοπλισμού εργασίας από τους εργαζομένους κατά την εργασίας τους σε συμμόρφωση με την οδηγία 89/655/ΕΟΚ» (Α/220) όπως έχει τροποποιηθεί και ισχύει, σε συμμόρφωση με την οδηγία 2001/45/ΕΚ, ΦΕΚ 121/Α'/5-7-2004.
- ΚΥΑ 15085/ 15085/593/2003 «Κανονισμός Ελέγχων Ανυψωτικών Μηχανημάτων» ΦΕΚ 1186/Β'/25-8-2003.
- ΥΑ 502/2003 «Έγκριση Τεχνικής Προδιαγραφής Σήμανσης Εκτελούμενων Οδικών Έργων εντός και εκτός κατοικημένων περιοχών ως ελάχιστα όρια», ΦΕΚ 946/03.
- ΑΠ. ΔΙΠΑΔ/οικ 889/2002 «Πρόληψη και αντιμετώπιση του εργασιακού κινδύνου κατά την κατασκευή Δημοσίων Έργων», ΦΕΚ 16Β/03.
- ΑΠ. ΔΙΠΑΔ/οικ 177/2001 «Πρόληψη εργασιακού κινδύνου κατά τη μελέτη του έργου», ΦΕΚ 266Β/01.
- ΑΠ.ΔΕΕΠΠ/οικ 85/2001 «Καθιέρωση του Σχεδίου Ασφάλειας και Υγείας (ΣΑΥ) και του Φακέλου Ασφάλειας και Υγείας (ΦΑΥ) ως απαραίτητων στοιχείων για την έγκριση μελέτης στο στάδιο της οριστικής μελέτης ή/και της μελέτης εφαρμογής σε κάθε Δημόσιο Έργο», ΦΕΚ 686Β/01.
- ΑΠ. οικ 433/2000 «Καθιέρωση του Φακέλου Ασφάλειας και Υγείας (ΦΑΥ) ως απαραίτητου στοιχείου για τη προσωρινή και οριστική παραλαβή κάθε Δημόσιου Έργου», ΦΕΚ 1176Β/00.

Προ του 2000

- Ν2696/1999 «Κύρωση του Κώδικα Οδικής Κυκλοφορίας», ΦΕΚ 57Α, όπως τροποποιήθηκε με το Ν3542/07 «Τροποποιήσεις διατάξεων του Κώδικα Οδικής Κυκλοφορίας», ΦΕΚ 50Α/99
- ΠΔ 90/1999 «Καθορισμός οριακών τιμών έκθεσης και ανώτατων οριακών τιμών έκθεσης των εργαζομένων σε ορισμένους χημικούς παράγοντες κατά την διάρκεια της εργασίας τους σε συμμόρφωση με τις οδηγίες 91/322/ΕΟΚ και 96/94/ΕΚ της Επιτροπής και τροποποίηση και συμπλήρωση του π.δ. 307/86 “Προστασία της υγείας των εργαζομένων που εκτίθενται σε ορισμένους χημικούς παράγοντες κατά την διάρκεια της εργασίας τους” (135/Α) όπως τροποποιήθηκε με το π.δ. 77/93 (34/Α)» ΦΕΚ 94/Α/13-5-99
- ΠΔ 17/1996 «Μέτρα για την βελτίωση της ασφάλειας και της υγείας των εργαζομένων κατά την εργασία σε συμμόρφωση με τις οδηγίες 89/391/ΕΟΚ και 91/383/ΕΟΚ», ΦΕΚ 11/Α/18-1-96)
- ΠΔ305/1996 «Ελάχιστες προδιαγραφές ασφάλειας και υγείας που πρέπει να εφαρμόζονται στα προσωρινά ή κινητά εργοτάξια σε συμμόρφωση προς την οδηγία 92/57/ΕΟΚ», ΦΕΚ 212/Α/96
- ΠΔ105/1995 «Ελάχιστες προδιαγραφές για τη σήμανση ασφάλειας ή/και υγείας στην εργασία σε συμμόρφωση με την οδηγία 92/58/ΕΟΚ», ΦΕΚ 67Α/95
- Ν2224/1994 «Ρύθμιση θεμάτων εργασίας, συνδικαλιστικών δικαιωμάτων, Υγιεινής –Ασφάλειας κλπ», ΦΕΚ 112Α/94, όπως συμπληρώθηκε με την ΥΑ 25231/10 «Κατηγοριοποίηση παραβάσεων και καθορισμός ύψους προστίμων που επιβάλλονται από τους Επιθεωρητές Εργασίας του Σώματος Επιθεώρησης Εργασίας (ΣΕΠΕ)», ΦΕΚ 2150Β/94
- ΠΔ397/1994 «Ελάχιστες προδιαγραφές ασφάλειας και υγείας κατά τη χειρωνακτική διακίνηση φορτίων που συνεπάγεται κίνδυνο ιδίως για τη ράχη και την οσφυϊκή χώρα των εργαζομένων σε συμμόρφωση προς την οδηγία του Συμβουλίου 90/269/ΕΟΚ», ΦΕΚ 221Α/94
- ΠΔ396/1994 «Ελάχιστες προδιαγραφές ασφάλειας και υγείας για τη χρήση από τους εργαζόμενους εξοπλισμών ατομικής προστασίας κατά την εργασία σε συμμόρφωση προς την οδηγία του Συμβουλίου 89/656/ΕΟΚ», ΦΕΚ 220Α/94
- ΠΔ395/1994 «Ελάχιστες προδιαγραφές ασφάλειας και υγείας για τη χρησιμοποίηση εξοπλισμού εργασίας από τους εργαζόμενους κατά την εργασία τους σε συμμόρφωση με την οδηγία του Συμβουλίου 89/655/ΕΟΚ», ΦΕΚ 220Α/94, όπως τροποποιήθηκε με τα ΠΔ89/1999 (ΦΕΚ 94Α/99) και ΠΔ304/2000 (ΦΕΚ 241Α/00) και ΠΔ155/2004 (ΦΕΚ 121Α/04).
- Υ.Α. οικ.31245/1993 «Συστάσεις για κατεδαφίσεις κτηρίων» ΦΕΚ 451Β/93
- ΠΔ77/1993 «προστασία των εργαζομένων από φυσικούς, χημικούς και βιολογικούς παράγοντες. Τροποποίηση και συμπλήρωση προς την οδηγία του συμβουλίου 88/642/ΕΟΚ», ΦΕΚ 34Α/93
- ΚΥΑ16440/1993 «Κανονισμός παραγωγής και διάθεσης στην αγορά συναρμολογούμενων μεταλλικών στοιχείων για την ασφαλή κατασκευή και χρήση μεταλλικών σκαλωσιών», ΦΕΚ 756Β/93
- ΠΔ225/1989 «Υγιεινή και ασφάλεια στα υπόγεια τεχνικά έργα» ΦΕΚ 106/Α/89
- ΠΔ307/1986 «Προστασία της υγείας των εργαζομένων που εκτίθενται σε ορισμένους χημικούς παράγοντες κατά τη διάρκεια της εργασίας τους», ΦΕΚ 135Α, όπως τροποποιήθηκε με το ΠΔ12/2012, ΦΕΚ 19/Α
- Ν 1568/85 «Υγιεινή και ασφάλεια των εργαζομένων» ΦΕΚ 177/Α/18-10-1985
- Ν1430/1984 «Κύρωση της αριθμ. 62 Διεθνούς Συμβάσεις Εργασίας, που αφορά τις διατάξεις ασφάλειας στην οικοδομική βιομηχανία και τη ρύθμιση θεμάτων που έχουν σχέση με αυτή», ΦΕΚ 49/Α/84
- ΥΑ130646/1984 «Ημερολόγιο Μέτρων Ασφάλειας», ΦΕΚ 154/Β/84

- Ν1396/1983 «Υποχρεώσεις λήψης και τήρησης των μέτρων ασφάλειας στις οικοδομές και λοιπά ιδιωτικά τεχνικά έργα», ΦΕΚ 126/Α/83
- ΠΔ1073/1981 «Περί μέτρων ασφαλείας κατά την εκτέλεσιν εργασιών εις εργοτάξια οικοδομών και πάσης φύσεως έργων αρμοδιότητος Πολιτικού Μηχανικού», ΦΕΚ 260/Α/81
- ΠΔ778/1980 «Περί των μέτρων ασφαλείας κατά την εκτέλεσιν οικοδομικών εργασιών», ΦΕΚ 193/Α/80
- ΠΔ95/1978 «Περί μέτρων υγιεινής και ασφάλειας των απασχολουμένων εις εργασίας συγκολλήσεων» ΦΕΚ 20/Α/78

ΠΑΡΑΡΤΗΜΑ 5: ΣΗΜΑΤΑ ΑΣΦΑΛΕΙΑΣ

| Γεωμετρικό σχήμα | Σημασία |
|---|--|
|  | Σήματα απαγόρευσης |
|  | Σήματα υποχρέωσης |
|  | Σήματα προειδοποίησης |
|   | Σήματα διάσωσης ή βοήθειας |
|   | Σήματα που αφορούν το πυροσβεστικό υλικό ή εξοπλισμό |

Σήματα απαγόρευσης

| | | | |
|---|---|---|--|
|  |  |  |  |
| Απαγορεύεται το κάπνισμα | Απαγορεύεται η χρήση γυμνής φλόγας και το κάπνισμα | Απαγορεύεται η διέλευση πεζών | Απαγορεύεται η κατάσβεση με νερό |
|  |  |  |  |
| Μη πόσιμο νερό | Απαγορεύεται η είσοδος στους μη έχοντες ειδική άδεια | Απαγορεύεται η διέλευση στα οχήματα διακίνησης φορτίων | Μην αγγίζετε |



Σήματα που αφορούν το πυροσβεστικό υλικό ή εξοπλισμό

| | | | |
|---|---|---|--|
|  |  |  |  |
| Πυροσβεστική μάνικα | Σκάλα | Πυροσβεστήρας | Τηλέφωνο για την καταπολέμηση πυρκαγιών |

Όταν πρέπει να δείξουμε την κατεύθυνση που πρέπει να ακολουθήσουμε για να φτάσουμε στον πυροσβεστικό εξοπλισμό τότε τα αντίστοιχα σήματα συνδυάζονται ανάλογα με τα παρακάτω σήματα κατεύθυνσης

| | | | |
|---|---|---|--|
|  |  |  |  |
|---|---|---|--|



ΕΛΛΗΝΙΚΗ ΔΗΜΟΚΡΑΤΙΑ
ΔΗΜΟΣ ΜΑΝΔΡΑΣ-ΕΙΔΥΛΛΙΑΣ
Δ/ΝΣΗ ΤΕΧΝΙΚΩΝ ΕΡΓΩΝ
ΠΟΛΕΟΔΟΜΙΑΣ ΠΕΡΙΒΑΛΛΟΝΤΟΣ
ΚΑΙ ΚΑΘΑΡΙΟΤΗΤΑΣ

| | |
|----------------|---|
| ΕΡΓΟ | «ΑΓΡΟΤΙΚΗ ΟΔΟΠΟΪΑ ΔΗΜΟΥ ΜΑΝΔΡΑΣ – ΕΙΔΥΛΛΙΑΣ» |
| CPV | 45233120-6 |
| Κ.Α. | 64.7323.0001 |
| ΑΡ. ΜΕΛΕΤΗΣ | Δ7/2024 |
| ΠΡΟΫΠΟΛΟΓΙΣΜΟΣ | 1.436.660,00€ (με ΦΠΑ) |
| ΧΡΗΜΑΤΟΔΟΤΗΣΗ | ΠΡΟΓΡ. ΑΝΤΩΝΗΣ ΤΡΙΤΣΗΣ |

ΦΑΚΕΛΟΣ ΑΣΦΑΛΕΙΑΣ ΚΑΙ ΥΓΕΙΑΣ (ΦΑΥ)

| Σύνταξη | Έλεγχος / Θεώρηση |
|--|--|
| | |
| Μαρία Πομόνη Πολιτικός Μηχανικός ΠΕ | Ο Αναπληρωτής Προϊστάμενος της Διεύθυνσης Τ.Ε.Π.Π.Κ Ανδρέας Κρητικός Πολιτικός Μηχανικός ΠΕ |

Περιεχόμενα

1. ΕΙΣΑΓΩΓΗ
 2. ΣΥΝΤΟΜΗ ΤΕΧΝΙΚΗ ΠΕΡΙΓΡΑΦΗ
 3. ΚΑΝΟΝΙΣΜΟΙ
 4. ΠΑΡΑΔΟΧΕΣ
 5. ΥΛΙΚΑ
 6. ΧΡΗΣΙΜΕΣ ΕΠΙΣΗΜΑΝΣΕΙΣ
 7. ΟΔΗΓΙΕΣ ΑΣΦΑΛΟΥΣ ΕΡΓΑΣΙΑΣ
- ΠΑΡΑΡΤΗΜΑ 1: ΜΕΛΕΤΕΣ ΤΟΥ ΕΡΓΟΥ - ΣΧΕΔΙΑ «AS BUILT»
- ΠΑΡΑΡΤΗΜΑ 2: ΜΗΤΡΩΟ ΕΠΕΜΒΑΣΕΩΝ
- ΠΑΡΑΡΤΗΜΑ 3: ΕΝΔΕΙΚΤΙΚΗ ΝΟΜΟΘΕΣΙΑ

1. ΕΙΣΑΓΩΓΗ

Ο παρών ΦΑΥ συντάχθηκε σύμφωνα με τις προβλέψεις του ΠΔ 305/1996 «Ελάχιστες προδιαγραφές για ασφάλεια και υγεία που πρέπει να εφαρμόζονται στα προσωρινά ή κινητά εργοτάξια σε συμμόρφωση με την οδηγία 92/57/ΕΟΚ.», ΦΕΚ 212Α, 29/8/1996 και αποσκοπεί στην πρόληψη των κινδύνων κατά τις ενδεχόμενες μεταγενέστερες εργασίες καθ' όλη τη διάρκεια ζωής του έργου

Οι προβλέψεις του παρόντος ΦΑΥ στηρίζονται:

- Στην Ελληνική Νομοθεσία (Νομοθετήματα που αφορούν στην Υγιεινή, Υγεία και Ασφάλεια
- των εργαζομένων γενικά, αλλά και Νομοθετήματα που αφορούν στην Ασφάλεια για τα
- τεχνικά έργα και τις εργασίες που εκτελούνται σε αυτά).
- Σε προδιαγραφές εξοπλισμού που πρόκειται να ενσωματωθεί στο έργο.
- Σε προδιαγραφές υλικών που πρόκειται να ενσωματωθούν στο έργο.
- Στην καλή πρακτική, σύμφωνα με τους κανόνες των διεθνών προτύπων, της εμπειρίας και τέχνης.

ΣΗΜΕΙΩΣΗ: Μετά την εκτέλεση του έργου, ο αναθεωρημένος ΦΑΥ πρέπει να παραδοθεί στον Κύριο του έργου. Σημειώνεται ότι σε περίπτωση διαχωρισμού του έργου σε επιμέρους ιδιοκτήτες, κάθε ιδιοκτήτης πρέπει να λάβει αντίγραφο του ΦΑΥ.

Ο ΦΑΥ περιέχει χρήσιμα στοιχεία για την ασφαλή λειτουργία και συντήρηση του έργου καθώς και για εργασίες μετατροπής του. Συνεπώς πρέπει να λαμβάνεται υπόψη κάθε φορά που κρίνεται απαραίτητο από τους εμπλεκόμενους και να ενημερώνεται εφόσον προκύπτουν στοιχεία.

Σημειώνεται ότι η εφαρμογή της Ελληνικής Νομοθεσίας για την Ασφάλεια και Υγεία των εργαζομένων ελέγχεται από την αρμόδια Διεύθυνση Επιθεώρησης Ασφάλειας και Υγείας στην Εργασία του Σώματος Επιθεώρησης Εργασίας (Σ.Ε.Π.Ε.).

ΠΡΟΣΟΧΗ: Ο παρών ΦΑΥ σε καμία περίπτωση δεν υποκαθιστά την Ελληνική Νομοθεσία.

2. ΣΥΝΤΟΜΗ ΤΕΧΝΙΚΗ ΠΕΡΙΓΡΑΦΗ

Η τεχνική περιγραφή που ακολουθεί είναι σύντομη και παρατίθεται για την ευκολότερη κατανόηση του έργου από τον αναγνώστη του ΣΑΥ. Η τεχνική περιγραφή δεν υποκαθιστά και δεν υπερισχύει της τεχνικής περιγραφής κάθε επιμέρους μελέτης του έργου.

ΕΙΔΟΣ ΕΡΓΟΥ ΚΑΙ ΧΡΗΣΗ: Αντικείμενο του έργου «Αγροτική οδοποιία Δήμου Μάνδρας Ειδυλλίας» είναι η υλοποίηση εργασιών για την συντήρηση και ανακατασκευή των οδοστρωμάτων που υπέστησαν βλάβες από την θεομηνία της 15-11-2017.

ΠΕΡΙΟΧΗ ΕΡΓΟΥ: Δήμος Μάνδρας - Ειδυλλίας

ΚΥΡΙΟΣ ΤΟΥ ΕΡΓΟΥ: Δήμος Μάνδρας - Ειδυλλίας

ΣΥΝΤΟΝΙΣΤΗΣ ΑΣΦΑΛΕΙΑΣ:

ΣΗΜΕΙΩΣΗ: Σε περίπτωση που ακολουθήσουν τροποποιήσεις της μελέτης κατά τη διάρκεια των εργασιών, ο Συντονιστής Ασφάλειας κατά την εκτέλεση του έργου οφείλει να ενημερώσει την παρούσα σύντομη τεχνική περιγραφή, ώστε να ανταποκρίνεται στα πραγματικά δεδομένα.

3. ΚΑΝΟΝΙΣΜΟΙ

Οι Κανονισμοί με βάση του οποίους συντάχθηκε η μελέτη αναφέρονται παρακάτω.

.....

ΣΗΜΕΙΩΣΗ: Σε περίπτωση τροποποιήσεων της μελέτης ο κατάλογος των Κανονισμών πρέπει να ενημερώνεται, ώστε να ανταποκρίνεται στα πραγματικά δεδομένα.

4. ΠΑΡΑΔΟΧΕΣ

Οι παραδοχές που ακολουθούν προέρχονται από τη μελέτη. Οι παραδοχές δεν υποκαθιστούν και δεν υπερισχύουν των αντίστοιχων της μελέτης.

.....

ΣΗΜΕΙΩΣΗ: Σε περίπτωση τροποποιήσεων της μελέτης, ο κατάλογος των παραδοχών πρέπει να ενημερώνεται, ώστε να ανταποκρίνονται στα πραγματικά δεδομένα.

5. ΥΛΙΚΑ

Τα υλικά που πρόκειται να ενσωματωθούν στο έργο πρέπει να είναι σύμφωνα με τα αναφερόμενα στις Τεχνικές Προδιαγραφές Υλικών.

ΣΗΜΕΙΩΣΗ: Το παρόν κεφάλαιο του ΦΑΥ πρέπει να ενημερώνεται, σύμφωνα με τις Τεχνικές Προδιαγραφές Υλικών που ενσωματώνονται στο έργο. Ιδιαίτερα χρήσιμη κρίνεται η απευθείας παραπομπή στο Πρόγραμμα Ποιότητας Έργου (ΠΠΕ).

6. ΧΡΗΣΙΜΕΣ ΕΠΙΣΗΜΑΝΣΕΙΣ

Για τις εργασίες συντήρησης καθώς και μελλοντικές επεμβάσεις στο έργο κρίνεται χρήσιμο να ληφθούν υπόψη οι επισημάνσεις που αναφέρονται παρακάτω.

.....

ΣΗΜΕΙΩΣΗ: Σε περίπτωση τροποποιήσεων της μελέτης, οι παρακάτω επισημάνσεις πρέπει να ενημερώνονται, ώστε να ανταποκρίνονται στα πραγματικά δεδομένα.

7. ΟΔΗΓΙΕΣ ΑΣΦΑΛΟΥΣ ΕΡΓΑΣΙΑΣ

Σε ειδικό παράρτημα στο τέλος αυτού του τεύχους παρατίθενται οι Οδηγίες Ασφαλούς Εργασίας σε πινακοποιημένη μορφή για εύκολη ανάγνωση και αναζήτηση. Οι οδηγίες αφορούν στις εργασίες συντήρησης, καθαρισμού, μετατροπής, που αναμένονται, κατά τη διάρκεια ζωής του έργου.

Κάθε Οδηγία Ασφαλούς Εργασίας περιέχει:

- Περιγραφή των προτεινόμενων μέτρων προστασίας για την αντιμετώπιση των κινδύνων
- Αναφορά των απαραίτητων Μέσων Ατομικής Προστασίας που πρέπει να χρησιμοποιούνται από το προσωπικό

ΣΗΜΕΙΩΣΗ: Ο Τεχνικός Ασφάλειας του συνεργείου που θα εκτελέσει τις συγκεκριμένες εργασίες οφείλει να συντάξει Εκτίμηση Επαγγελματικού Κινδύνου και να την υποβάλλει στον εργοδότη του. Ο επικεφαλής του συνεργείου πρέπει να λάβει υπόψη του τα περιεχόμενα τόσο της Οδηγίας Ασφαλούς Εργασίας όσο και της Εκτίμησης Επαγγελματικού Κινδύνου.

ΠΑΡΑΡΤΗΜΑ 1: ΜΕΛΕΤΕΣ ΤΟΥ ΕΡΓΟΥ - ΣΧΕΔΙΑ «AS BUILT»

Ο Συντονιστής Ασφαλείας κατά την εκτέλεση του έργου οφείλει να συμπεριλάβει στο παρόν κεφάλαιο του ΦΑΥ κατάλογο των μελετών εφαρμογής και των "as built" σχεδίων του έργου.

ΠΑΡΑΡΤΗΜΑ 2: ΜΗΤΡΩΟ ΕΠΕΜΒΑΣΕΩΝ

Παρακάτω παρουσιάζεται το μητρώο επεμβάσεων στο έργο. Το μητρώο επεμβάσεων στο έργο πρέπει να ενημερώνεται μετά από κάθε νέα επέμβαση σε αυτό, με τα στοιχεία που θα προκύπτουν κάθε φορά.

ΠΑΡΑΡΤΗΜΑ 3: ΕΝΔΕΙΚΤΙΚΗ ΝΟΜΟΘΕΣΙΑ

Έτη 2011 - 2019

- Υ.Α.οικ.74285/176/Φ113/2018 Τροποποίηση-συμπλήρωση της οικ. 1032/166/Φ.Γ.9.6.4 (Η)' (Β' 519 6-3-2013) απόφασης του Υφυπουργού Ανάπτυξης, Ανταγωνιστικότητας, Υποδομών, Μεταφορών και Δικτύων «Κατάταξη των μηχανημάτων έργου σε ειδικότητες και ομάδες, ως προς τη δραστηριότητα του χειρισμού σύμφωνα με το π.δ. 113/2012 (Α' 198) και αντιστοίχιση των υφισταμένων αδειών που έχουν εκδοθεί σύμφωνα με το π.δ. 22/1976 (Α' 6) ή το π.δ. 31/1990 (Α' 11) με τις άδειες που εκδίδονται κατ' εφαρμογή του προεδρικού αυτού διατάγματος» όπως τροποποιήθηκε και ισχύει, ΦΕΚ 2942/Β'/20.7.2018
- Υ.Α.41320/1885/2018 Τροποποίηση της υπουργικής απόφασης 1592/58/13.1.2017 «Ειδικός Κατάλογος ιατρών του άρθρου 16 παρ. 2 του «Κώδικα Νόμων για την Υγεία και την Ασφάλεια των εργαζομένων» (Κ.Ν.Υ.Α.Ε.), που κυρώθηκε με το άρθρο πρώτο του ν. 3850/2010 «Κύρωση του Κώδικα νόμων για την υγεία και την ασφάλεια των εργαζομένων» (ΦΕΚ Α' 84) όπως αυτό συμπληρώθηκε και ισχύει», ΦΕΚ 3398/Β'/10.8.2018  Υ.Α.οικ.74285/176/φ113/2018 Τροποποίηση-συμπλήρωση της οικ.1032/166/Φ.Γ.9.6.4 (Η)'(Β' 519 6-3-2013) απόφασης του Υφυπουργού Ανάπτυξης, Ανταγωνιστικότητας, Υποδομών, Μεταφορών και Δικτύων «Κατάταξη των μηχανημάτων έργου σε ειδικότητες και ομάδες, ως προς τη δραστηριότητα του χειρισμού σύμφωνα με το π.δ. 113/2012 (198/Α) και αντιστοίχιση των υφιστάμενων αδειών που έχουν εκδοθεί σύμφωνα με το π.δ. 22/1976 (6/Α) ή το π.δ. 31/1990 (11/Α) με τις άδειες που εκδίδονται κατ' εφαρμογή του προεδρικού αυτού διατάγματος» όπως τροποποιήθηκε και ισχύει
- Υ.Α.32126/1463/2018 Τροποποίηση της υπουργικής απόφασης 50067/28/27.11.2017 «Ηλεκτρονική Βάση καταχώρισης δεδομένων Τεχνικών Ασφάλειας και διαδικασία ανάθεσης καθηκόντων Τεχνικού Ασφαλείας μέσω ΟΠΣ-ΣΕΠΕ», ΦΕΚ 2404/Β'/25.6.2018
- Υ.Α.111/2017/2018 Τροποποίηση-Συμπλήρωση της αριθμ. 3015811/2663 (ΦΕΚ 1410/Β'/6.9.2010) κοινή υπουργική απόφαση σχετικά με τον καθορισμό μέτρων ελέγχου και κυρώσεων για την εκτέλεση του αριθμ. 1272/2008/ΕΚ κανονισμού του Ευρωπαϊκού Κοινοβουλίου και του Συμβουλίου και Κατάργηση της υπουργικής απόφασης 265/2002, (ΦΕΚ 1214/Β'/19.9.2002) σχετικά με την ταξινόμηση, επισήμανση και συσκευασία επικίνδυνων παρασκευασμάτων και της αριθμ. 378/1994 κοινής υπουργικής απόφασης (ΦΕΚ 705/Β'/20.9.1994) σχετικά με την ταξινόμηση, επισήμανση, συσκευασία και επικίνδυνων ουσιών, ΦΕΚ 1876/Β'/24.5.2018

- Υ.Α.25049/1253/2018 Κύρωση του ειδικού καταλόγου Ιατρών του άρθρου 16 παρ.2 του «Κώδικα Νόμων για την Υγεία και την Ασφάλεια των εργαζομένων» (Κ.Ν.Υ.Α.Ε), που κυρώθηκε με το άρθρο πρώτο του Ν. 3850/2010 «Κύρωση του Κώδικα νόμων για την υγεία και την ασφάλεια των εργαζομένων» (ΦΕΚ 84/Α) όπως αυτό συμπληρώθηκε και ισχύει, ΦΕΚ 1580/Β'/8.5.2018
- Υ.Α.16974/758/2018 Τροποποίηση της υπουργικής απόφασης 50067/28/27.11.2017 «Ηλεκτρονική Βάση καταχώρισης δεδομένων Τεχνικών Ασφάλειας και διαδικασία ανάθεσης καθηκόντων Τεχνικού Ασφαλείας μέσω ΟΠΣ-ΣΕΠΕ», ΦΕΚ 1242/Β'/4.4.2018
- Π.Δ.82/2018 Τροποποίηση του π.δ. 307/1986 «Προστασία της υγείας των εργαζομένων που εκτίθενται σε ορισμένους χημικούς παράγοντες κατά την διάρκεια της εργασίας τους» (135 Α') όπως έχει τροποποιηθεί και ισχύει, σε συμμόρφωση με την οδηγία 2017/164/ΕΕ της Επιτροπής (ΕΕ L 27/1.2.2017), ΦΕΚ 152/Α'/21.8.2018
- Αρ. Πρωτ. 33405/Δ9 1493/2018, ΦΕΚ --/15/6.2018 Ιατροί Εργασίας
- ΠΔ134/2017 «Οργανισμός Υπουργείου Εργασίας, Κοινωνικής Ασφάλισης και Κοινωνικής Αλληλεγγύης, ΦΕΚ Α' 168/6-11-2017»
- Υ.Α.50067/28/2017 Ηλεκτρονική βάση καταχώρισης δεδομένων Τεχνικών Ασφάλειας και διαδικασία ανάθεσης καθηκόντων Τεχνικού Ασφαλείας μέσω ΟΠΣ-ΣΕΠΕ, ΦΕΚ 3952/Β'/10.11.2017
- Υ.Α. ΔΝΣγ/οικ. 38108/ΦΝ 466/2017 - Περιεχόμενο του Μητρώου Έργου, ΦΕΚ 1956/Β'/7.6.2017
- Υ.Α.1865/2017 Τροποποίηση της υπ' αριθμ. 4229/395/2013 (Β' 318) κοινής υπουργικής απόφασης με θέμα: «Προϋποθέσεις ίδρυσης και λειτουργίας των επιχειρήσεων που δραστηριοποιούνται με την εκτέλεση κατεδαφιστικών έργων και εργασιών αφαίρεσης αμιάντου ή/και υλικών που περιέχουν αμιάντο από κτίρια, κατασκευές, συσκευές, εγκαταστάσεις και πλοία, καθώς επίσης και με εργασίες συντήρησης, επικάλυψης και εγκλεισμού αμιάντου ή/και υλικών που περιέχουν αμιάντο», ΦΕΚ 1865/Β'/26.5.2017
- Υ.Α.Οικ.52780/ΔΤΒΝ/894/Τμ. Δ/Φ.14.1/2017 Τροποποίηση της κοινής υπουργικής απόφασης υπ' αριθμ. 3329/15.2.1989 (ΦΕΚ 132/Β'/21.2.1989) «Κανονισμοί για την παραγωγή, αποθήκευση και διάθεση σε κατανάλωση εκρηκτικών υλών», ΦΕΚ 1628/Β'/16.5.2017
- Υ.Α.Οικ.21867/2016 «Όροι, προϋποθέσεις και διαδικασίες εγκρίσεων τύπου και αδειών κυκλοφορίας που αφορούν τα Μηχανήματα Έργων (Μ.Ε.) και τα οχήματα ειδικής κατηγορίας, ΦΕΚ 3276/Β'/12.10.2016
- Υ.Α.Οικ.84123/305/Φ113/2016 Τροποποίηση - συμπλήρωση της υπ' αριθ. Οικ.1032/166/Φ.Γ.9.6.4 (Η)' (Β' 519 6-3-2013) απόφασης του Υφυπουργού Ανάπτυξης, Ανταγωνιστικότητας, Υποδομών, Μεταφορών και Δικτύων «Κατάταξη των μηχανημάτων έργου σε ειδικότητες και ομάδες, ως προς τη δραστηριότητα του χειρισμού σύμφωνα με το Π.δ. 113/2012 (Α'/198) και αντιστοίχιση των υφισταμένων αδειών που έχουν εκδοθεί σύμφωνα με το Π.δ. 22/1976 (Α'/6) ή το Π.δ. 31/1990 (Α'/11) με τις άδειες που εκδίδονται κατ' εφαρμογή του Προεδρικού αυτού διατάγματος» όπως τροποποιήθηκε και ισχύει, ΦΕΚ 2481/Β'/11.8.2016
- Υ.Α.Οικ.34331/Δ9.8920/2016 «Απλούστευση διαδικασιών Σώματος Επιθεώρησης Εργασίας (Σ.ΕΠ.Ε.) μέσω του Ολοκληρωμένου Πληροφοριακού Συστήματος του Σ.ΕΠ.Ε (ΟΠΣ-ΣΕΠΕ)», ΦΕΚ 2458/Β'/10.8.2016
- Υ.Α.Οικ.52019/ΔΤΒΝ 1152/2016 Προσαρμογή της ελληνικής νομοθεσίας προς τις διατάξεις της Οδηγίας 2014/34/ΕΕ του Ευρωπαϊκού Κοινοβουλίου και του Συμβουλίου της 26ης Φεβρουαρίου 2014 για την εναρμόνιση των νομοθεσιών των κρατών μελών σχετικά με τις συσκευές και τα συστήματα προστασίας που προορίζονται για χρήση σε εκρήξιμες ατμόσφαιρες (αναδιατύπωση), ΦΕΚ 1426/Β'/20.5.2016
- Ν4412/2016 "Δημόσιες Συμβάσεις Έργων, Προμηθειών και Υπηρεσιών (προσαρμογή στις οδηγίες 2014/24/ΕΕ και 2014/25/ΕΕ"
- Εγκ. οικ. 24120/1336/2014 - Ανακοίνωση δημοσίευσης της υ.α. με αριθ. 14867/825/2014 (1241/Β) «Απλοποίηση διαδικασιών τήρησης αρχείων για θέματα Ασφάλειας και Υγείας στην εργασία στα τεχνικά έργα»

- ΠΔ115/2012 «Καθορισμός ειδικοτήτων και βαθμίδων για τις επαγγελματικές δραστηριότητες: (α) της εκτέλεσης, συντήρησης, επισκευής και επιτήρησης της λειτουργίας μηχανολογικών εγκαταστάσεων σε βιομηχανίες και άλλες μονάδες, (β) του χειρισμού και της επιτήρησης ατμολεβήτων και (γ) της εκτέλεσης τεχνικού έργου και της παροχής τεχνικής υπηρεσίας για εργασίες ηλεκτροσυσκόλλησης και οξυγονοκόλλησης, καθορισμός επαγγελματικών προσόντων και προϋποθέσεων για την άσκηση των δραστηριοτήτων αυτών από φυσικά πρόσωπα και άλλες ρυθμίσεις», ΦΕΚ 200Α/12
- ΠΔ114/2012 «Καθορισμός ειδικοτήτων και βαθμίδων επαγγελματικών προσόντων για την επαγγελματική δραστηριότητα της κατασκευής, συντήρησης, επισκευής και επιτήρησης της λειτουργίας των εγκαταστάσεων καύσης υγρών και αερίων καυσίμων για την παραγωγή ζεστού νερού, καθορισμός επαγγελματικών προσόντων και προϋποθέσεων για την άσκηση της δραστηριότητας αυτής από φυσικά πρόσωπα και άλλες ρυθμίσεις», ΦΕΚ 199Α/12
- ΠΔ113/2012 «Καθορισμός ειδικοτήτων για την επαγγελματική δραστηριότητα του χειρισμού μηχανημάτων τεχνικών έργων, καθορισμός κριτηρίων για την κατάταξη των μηχανημάτων σε ειδικότητες και ομάδες, καθορισμός επαγγελματικών προσόντων και προϋποθέσεων για την άσκηση της επαγγελματικής αυτής δραστηριότητας από φυσικά πρόσωπα και άλλες ρυθμίσεις», ΦΕΚ 198Α/12
- ΠΔ112/2012 «Καθορισμός ειδικοτήτων και βαθμίδων επαγγελματικών προσόντων για την επαγγελματική δραστηριότητα της κατασκευής, συντήρησης και επισκευής υδραυλικών εγκαταστάσεων και προϋποθέσεις για την άσκηση της δραστηριότητας αυτής από φυσικά πρόσωπα», ΦΕΚ 197Α/12
- Εγκ. 27/2012 - (Αρ. πρωτ. ΔΙΠΑΔ/οικ./369/15.10.2012) Ένταξη στα συμβατικά τεύχη (ΕΣΥ) των δημοπρατούμενων έργων, άρθρου σχετικού με τα «απαιτούμενα μέτρα ασφάλειας και υγείας στο εργοτάξιο»
- ΕΚΓ27/ΔΙΠΑΔ/οικ/369 «Ένταξη στα συμβατικά τεύχη (ΕΣΥ) των δημοπρατούμενων έργων, άρθρου σχετικού με τα απαιτούμενα μέτρα ασφάλειας και υγείας στα εργοτάξια» 15/10/2012
- ΕΓΚ10201/ΣΕΠΕ «Θεώρηση Σχεδίου και Φακέλου Ασφάλειας και Υγείας», 27/03/2012
- ΥΑ6690/2012 «Προϊόντα Δομικών Κατασκευών: χαρακτηριστικά, τεχνικές προδιαγραφές, διαδικασίες αξιολόγησης συμμόρφωσης και σήμανση συμμόρφωσης «CE», ΦΕΚ 1914Β/12
- Ν4030/2011, «Νέος τρόπος έκδοσης αδειών δόμησης, ελέγχου κατασκευών και λοιπές διατάξεις», ΦΕΚ 249Α/11
- ΥΑ2223/2011 «Κανονισμός Μεταλλευτικών και Λατομικών Εργασιών (ΚΜΛΕ)», ΦΕΚ 1227Β/11
- ΥΑ6952/2011 «Υποχρεώσεις και μέτρα για την ασφαλή διέλευση των πεζών κατά την εκτέλεση εργασιών σε κοινόχρηστους χώρους πόλεων και οικισμών που προορίζονται για την κυκλοφορία πεζών», ΦΕΚ 420Β/11

Έτη 2006 - 2010

- Ν3850/2010 «Κύρωση του Κώδικα νόμων για την υγεία και την ασφάλεια των εργαζομένων», ΦΕΚ 84Α, ο οποίος αντικατέστησε το Ν1568/1985 «Υγιεινή και ασφάλεια των εργαζομένων», ΦΕΚ 117Α/85 και το ΠΔ17/1996 «Μέτρα για τη βελτίωση της ασφάλειας και της υγείας των εργαζομένων σε συμμόρφωση με τις οδηγίες 89/391/ΕΟΚ και 91/383/ΕΟΚ», ΦΕΚ 11Α/96, όπως τροποποιήθηκε με το ΠΔ159/1999 (ΦΕΚ 157Α/99)
- ΠΔ82/2010 «Ελάχιστες προδιαγραφές υγείας και ασφάλειας όσον αφορά στην έκθεση των εργαζομένων σε κινδύνους προερχόμενους από φυσικούς παράγοντες (τεχνητή οπτική ακτινοβολία), σε συμμόρφωση με την οδηγία 2006/25/ΕΚ», ΦΕΚ 145Α/10
- ΠΔ57/2010 «Προσαρμογή της Ελληνικής Νομοθεσίας προς την Οδηγία 2006/42/ΕΚ του Ευρωπαϊκού Κοινοβουλίου και του Συμβουλίου «σχετικά με τα μηχανήματα και την τροποποίηση της οδηγίας 95/16/ΕΚ» και κατάργηση των Π.Δ. 18/96 και 377/93», ΦΕΚ 97Α, όπως τροποποιήθηκε με το ΠΔ81/2011, ΦΕΚ 197Α/10

- ΥΑ21017/2009 «Όροι και προϋποθέσεις λειτουργίας των επιχειρήσεων που ασχολούνται με τις εργασίες κατεδάφισης και αφαίρεσης αμιάντου ή/και υλικών που περιέχουν αμίαντο από κτίρια, κατασκευές, συσκευές, εγκαταστάσεις και πλοία, καθώς επίσης και με τις εργασίες συντήρησης, επικάλυψης και εγκλεισμού αμιάντου ή/και υλικών που περιέχουν αμίαντο», ΦΕΚ 1287Β/09
- Εγκ. 6/2008 «Διευκρινίσεις σχετικά με την εκπόνηση Σχεδίου Ασφάλειας και Υγείας (ΣΑΥ) και την κατάρτιση Φακέλου Ασφάλειας και Υγείας (ΦΑΥ) των Δημοσίων Έργων» ΦΕΚ--/31/3.2008
- ΕΓΚ6/ΔΙΠΑΔ/οικ/215 «Διευκρινήσεις σχετικά με την εκπόνηση ΣΑΥ και ΦΑΥ των Δημοσίων Έργων» 31/03/2008
- ΠΔ162/2007 «Προστασία της υγείας των εργαζομένων που εκτίθενται σε ορισμένους χημικούς παράγοντες κατά την διάρκεια της εργασίας τους, κατά τροποποίηση του π.δ. 307/1986 όπως ισχύει, σε συμμόρφωση προς την Οδηγία 2006/15/ΕΚ», ΦΕΚ 202Α/07
- ΠΔ212/2006 «Προστασία των εργαζομένων που εκτίθενται σε αμίαντο κατά την εργασία, σε συμμόρφωση με την οδηγία 83/477/ΕΟΚ του Συμβουλίου, όπως αυτή τροποποιήθηκε με την οδηγία 91/382/ΕΟΚ του Συμβουλίου και την οδηγία 2003/18/ΕΚ του Ευρωπαϊκού Κοινοβουλίου και Συμβουλίου», ΦΕΚ 212Α/06
- ΠΔ149/2006 «Ελάχιστες προδιαγραφές υγείας και ασφάλειας όσον αφορά την έκθεση των εργαζομένων σε κινδύνους προερχόμενους από φυσικούς παράγοντες (θόρυβος) σε εναρμόνιση με την οδηγία 2003/10/ΕΚ», ΦΕΚ 159Α/06

Έτη 2000 - 2005

- ΠΔ 176/2005 «Ελάχιστες προδιαγραφές υγείας και ασφάλειας όσον αφορά στην έκθεση εργαζομένων σε κινδύνους προερχόμενους από φυσικούς παράγοντες (κραδασμούς), σε συμμόρφωση με την Οδηγία 2002/44/ΕΚ», ΦΕΚ 227Α/05
- ΚΥΑ 15085/ 15085/593/2003 «Κανονισμός Ελέγχων Ανυψωτικών Μηχανημάτων» ΦΕΚ 1186/Β'/25-8-2003
- ΥΑ 502/2003 «Έγκριση Τεχνικής Προδιαγραφής Σήμανσης Εκτελούμενων Οδικών Έργων εντός και εκτός κατοικημένων περιοχών ως ελάχιστα όρια», ΦΕΚ 946/03
- ΑΠ. ΔΙΠΑΔ/οικ 889/2002 «Πρόληψη και αντιμετώπιση του εργασιακού κινδύνου κατά την κατασκευή Δημοσίων Έργων», ΦΕΚ 16Β/03
- ΑΠ. ΔΙΠΑΔ/οικ 177/2001 «Πρόληψη εργασιακού κινδύνου κατά τη μελέτη του έργου», ΦΕΚ 266Β/01
- ΑΠ.ΔΕΕΠΠ/οικ 85/2001 «Καθιέρωση του Σχεδίου Ασφάλειας και Υγείας (ΣΑΥ) και του Φακέλου Ασφάλειας και Υγείας (ΦΑΥ) ως απαραίτητων στοιχείων για την έγκριση μελέτης στο στάδιο της οριστικής μελέτης ή/και της μελέτης εφαρμογής σε κάθε Δημόσιο Έργο», ΦΕΚ 686Β/01
- ΑΠ. οικ 433/2000 «Καθιέρωση του Φακέλου Ασφάλειας και Υγείας (ΦΑΥ) ως απαραίτητου στοιχείου για τη προσωρινή και οριστική παραλαβή κάθε Δημόσιου Έργου», ΦΕΚ 1176Β/00

Προ του 2000

- Ν2696/1999 «Κύρωση του Κώδικα Οδικής Κυκλοφορίας», ΦΕΚ 57Α, όπως τροποποιήθηκε με το Ν3542/07 «Τροποποιήσεις διατάξεων του Κώδικα Οδικής Κυκλοφορίας», ΦΕΚ 50Α/99
- ΠΔ 90/1999 «Καθορισμός οριακών τιμών έκθεσης και ανώτατων οριακών τιμών έκθεσης των εργαζομένων σε ορισμένους χημικούς παράγοντες κατά την διάρκεια της εργασίας τους σε συμμόρφωση με τις οδηγίες 91/322/ΕΟΚ και 96/94/ΕΚ της Επιτροπής και τροποποίηση και συμπλήρωση του π.δ. 307/86 "Προστασία της υγείας των εργαζομένων που εκτίθενται σε ορισμένους χημικούς παράγοντες κατά την διάρκεια της εργασίας τους" (135/Α) όπως τροποποιήθηκε με το π.δ. 77/93 (34/Α)» ΦΕΚ 94/Α/13-5-99
- ΠΔ 17/1996 «Μέτρα για την βελτίωση της ασφάλειας και της υγείας των εργαζομένων κατά την εργασία σε συμμόρφωση με τις οδηγίες 89/391/ΕΟΚ και 91/383/ΕΟΚ», ΦΕΚ 11/Α/18-1-96)

- ΠΔ305/1996 «Ελάχιστες προδιαγραφές ασφάλειας και υγείας που πρέπει να εφαρμόζονται στα προσωρινά ή κινητά εργοτάξια σε συμμόρφωση προς την οδηγία 92/57/ΕΟΚ», ΦΕΚ 212Α/96
- ΠΔ105/1995 «Ελάχιστες προδιαγραφές για τη σήμανση ασφάλειας ή/και υγείας στην εργασία σε συμμόρφωση με την οδηγία 92/58/ΕΟΚ», ΦΕΚ 67Α/95
- Ν2224/1994 «Ρύθμιση θεμάτων εργασίας, συνδικαλιστικών δικαιωμάτων, Υγιεινής –Ασφάλειας κλπ», ΦΕΚ 112Α/94, όπως συμπληρώθηκε με την ΥΑ 25231/10 «Κατηγοριοποίηση παραβάσεων και καθορισμός ύψους προστίμων που επιβάλλονται από τους Επιθεωρητές Εργασίας του Σώματος Επιθεώρησης Εργασίας (ΣΕΠΕ)», ΦΕΚ 2150Β/94
- ΠΔ397/1994 «Ελάχιστες προδιαγραφές ασφάλειας και υγείας κατά τη χειρωνακτική διακίνηση φορτίων που συνεπάγεται κίνδυνο ιδίως για τη ράχη και την οσφυϊκή χώρα των εργαζομένων σε συμμόρφωση προς την οδηγία του Συμβουλίου 90/269/ΕΟΚ», ΦΕΚ 221Α/94
- ΠΔ396/1994 «Ελάχιστες προδιαγραφές ασφάλειας και υγείας για τη χρήση από τους εργαζόμενους εξοπλισμών ατομικής προστασίας κατά την εργασία σε συμμόρφωση προς την οδηγία του Συμβουλίου 89/656/ΕΟΚ», ΦΕΚ 220Α/94
- ΠΔ395/1994 «Ελάχιστες προδιαγραφές ασφάλειας και υγείας για τη χρησιμοποίηση εξοπλισμού εργασίας από τους εργαζόμενους κατά την εργασία τους σε συμμόρφωση με την οδηγία του Συμβουλίου 89/655/ΕΟΚ», ΦΕΚ 220Α/94, όπως τροποποιήθηκε με τα ΠΔ89/1999 (ΦΕΚ 94Α/99) και ΠΔ304/2000 (ΦΕΚ 241Α/00) και ΠΔ155/2004 (ΦΕΚ 121Α/04).
- ΠΔ77/1993 «προστασία των εργαζομένων από φυσικούς, χημικούς και βιολογικούς παράγοντες. Τροποποίηση και συμπλήρωση προς την οδηγία του συμβουλίου 88/642/ΕΟΚ», ΦΕΚ 34Α/93
- ΚΥΑ16440/1993 «Κανονισμός παραγωγής και διάθεσης στην αγορά συναρμολογούμενων μεταλλικών στοιχείων για την ασφαλή κατασκευή και χρήση μεταλλικών σκαλωσιών», ΦΕΚ 756Β/93
- ΠΔ225/1989 «Υγιεινή και ασφάλεια στα υπόγεια τεχνικά έργα» ΦΕΚ 106Α/89
- ΠΔ307/1986 «Προστασία της υγείας των εργαζομένων που εκτίθενται σε ορισμένους χημικούς παράγοντες κατά τη διάρκεια της εργασίας τους», ΦΕΚ 135Α, όπως τροποποιήθηκε με το ΠΔ12/2012, ΦΕΚ 19Α
- Ν 1568/85 «Υγιεινή και ασφάλεια των εργαζομένων» ΦΕΚ 177/Α/18-10-1985
- Ν1430/1984 «Κύρωση της αριθμ. 62 Διεθνούς Συμβάσεις Εργασίας, που αφορά τις διατάξεις ασφάλειας στην οικοδομική βιομηχανία και τη ρύθμιση θεμάτων που έχουν σχέση με αυτή», ΦΕΚ 49Α/84
- ΥΑ130646/1984 «Ημερολόγιο Μέτρων Ασφάλειας», ΦΕΚ 154Β/84
- Ν1396/1983 «Υποχρεώσεις λήψης και τήρησης των μέτρων ασφάλειας στις οικοδομές και λοιπά ιδιωτικά τεχνικά έργα», ΦΕΚ 126Α/83
- ΠΔ1073/1981 «Περί μέτρων ασφαλείας κατά την εκτέλεση εργασιών εις εργοτάξια οικοδομών και πάσης φύσεως έργων αρμοδιότητας Πολιτικού Μηχανικού», ΦΕΚ 260Α/81
- ΠΔ778/1980 «Περί των μέτρων ασφαλείας κατά την εκτέλεση οικοδομικών εργασιών», ΦΕΚ 193Α/80
- ΠΔ95/1978 «Περί μέτρων υγιεινής και ασφάλειας των απασχολούμενων εις εργασίας συγκολλήσεων» ΦΕΚ 20Α/78